ವಿಶ್ವವಾಣಿ
ವಿಶ್ವಾಸವೇ ವಿಶ್ವ

ಭಲೇ!
ಎಸ್-400

ಪ್ರಧಾನಿ ನೇತೃತ್ವದಲ್ಲಿ ಉನ್ನತ ಮಟ್ಟದ ಸಭೆ

ತಕ್ಕ ಪ್ರತ್ಯುತ್ತರಕ್ಕೆ ಸೇನೆಗೆ ಪರಮಾಧಿಕಾರ

ಯುದ್ಧ ಇನ್ನಷ್ಟು ಉಗ್ರ

- ಕರಾಚಿಯಿಂದ ಇಸ್ಲಾಮಾಬಾದ್‌ವರೆಗೂ ಡ್ರೋನ್ ಸುರಿಮಳೆ
- ನಾಲ್ಕು ರಾಜ್ಯ 24 ನಗರಗಳ ಮೇಲಿನ ಡ್ರೋನ್ ದಾಳಿ ವಿಫಲ
- ಕರಾಚಿ ಬಂದರು ಮೇಲೆ ಐಎನ್‌ಎಸ್ ವಿಕ್ರಾಂತ ರಣಾರ್ಭಟ
- ಪ್ರತ್ಯೇಕ ಧ್ವಜ ಹಾರಿಸಿ ಸ್ವಾತಂತ್ರ್ಯ ಘೋಷಿಸಿಕೊಂಡ ಬಿಎಲ್‌ಎ
- ಪೂಂಛ್‌ನಲ್ಲಿ ಶಾಲೆಯ ಮೇಲೆ ದಾಳಿ, ವಿದ್ಯಾರ್ಥಿಗಳಿಬ್ಬರು ಬಲಿ

ಪ್ರಧಾನಿ ನರೇಂದ್ರ ಮೋದಿ ಅವರೊಂದಿಗೆ ಶುಕ್ರವಾರ ನಡೆದ ಸಭೆಯಲ್ಲಿ ರಕ್ಷಣಾ ಸಚಿವ ರಾಜನಾಥ್ ಸಿಂಗ್, ಭದ್ರತಾ ಸಲಹೆಗಾರ ಅಜಿತ್ ದೋವಲ್, ರಕ್ಷಣಾ ಪಡೆಗಳ ಮುಖ್ಯಸ್ಥ ಜನರಲ್ ಅನಿಲ್ ಚೌಹಾಣ್, ಸೇನಾ ಮುಖ್ಯಸ್ಥ ಜನರಲ್ ಉಪೇಂದ್ರ ದ್ವಿವೇದಿ, ನೌಕಾಪಡೆಯ ಮುಖ್ಯಸ್ಥ ಅಡ್ಮಿರಲ್ ದಿನೇಶ್ ತ್ರಿಪಾಠಿ, ವಾಯುಪಡೆಯ ಮುಖ್ಯಸ್ಥ ಏರ್ ಚೀಫ್ ಮಾರ್ಷಲ್ ಅಮರ್ ಪ್ರೀತ್ ಸಿಂಗ್ ಮತ್ತು ರಕ್ಷಣಾ ಕಾರ್ಯದರ್ಶಿ ಆರ್.ಕೆ.ಸಿಂಗ್ ಸೇರಿದಂತೆ ಉನ್ನತ ಅಧಿಕಾರಿಗಳು ಇದ್ದರು.

ದೆಹಲಿ: ಭಾರತ ಹಾಗೂ ಪಾಕಿಸ್ತಾನದ ನಡುವಿನ ಯುದ್ಧ ಉಗ್ರ ರೂಪ ತಾಳಿದ್ದು, ಈ ಮಧ್ಯೆ ಎರಡೂ ದೇಶಗಳ ನಡುವೆ ಉದ್ಭವಿಸಿರುವ ಸಂಘರ್ಷದ ಪರಿಸ್ಥಿತಿಯನ್ನು ಅವಲೋಕಿಸಲು ಪ್ರಧಾನಿ ನರೇಂದ್ರ ಮೋದಿ ಮತ್ತು ರಕ್ಷಣಾ ಸಚಿವ ರಾಜನಾಥ್ ಸಿಂಗ್ ದೆಹಲಿಯಲ್ಲಿ ಶುಕ್ರವಾರ ಮೂರೂ ಸೇನಾ ಮುಖ್ಯಸ್ಥರೊಂದಿಗೆ ಸಮಾಲೋಚನೆ ನಡೆಸಿದ್ದು, ಪಾಕಿಸ್ತಾನದ ದಾಳಿಯನ್ನು ಹೇಗೆ ಎದುರಿಸಬಹುದು ಎಂಬುವುದರ ಬಗ್ಗೆ ಚರ್ಚಿಸಿದ್ದಾರೆ. ಈ ಸಭೆಯಲ್ಲಿ ಭದ್ರತಾ ಸಲಹೆಗಾರ ಅಜಿತ್ ದೋವಲ್ ನೆಲ, ಜಲ, ವಾಯು ಸೇನೆಯ ಮುಖ್ಯಸ್ಥರು ಭಾಗವಹಿಸಿದ್ದರು. ಸ್ಥಳೀಯವಾಗಿ ಅಭಿವೃದ್ಧಿಪಡಿಸಲಾದ ಆಕಾಶ್ ಕ್ಷಿಪಣಿ, ಎಸ್ 400 ವಾಯು ರಕ್ಷಣಾ ವ್ಯವಸ್ಥೆಗಳ ಸಹಾಯದಿಂದ ಪಾಕಿಸ್ತಾನ ಡ್ರೋನ್ ದಾಳಿಗಳನ್ನು ತಡೆಗಟ್ಟಲಾಗಿದೆ ಎಂದು ರಕ್ಷಣಾ ಅಧಿಕಾರಿಗಳು ತಿಳಿಸಿದರು. ಪಾಕಿಸ್ತಾನದ ಸಶಸ್ತ್ರ ಪಡೆಗಳು ಮೇ 8 ಮತ್ತು 9ರಂದು ಡ್ರೋನ್, ಕ್ಷಿಪಣಿ ಬಳಸಿ ಭಾರತದ ಮೇಲೆ ಹಲವು ಬಾರಿ ದಾಳಿ ನಡೆಸಿದೆ. ಅಲ್ಲದೆ ಜಮ್ಮು ಮತ್ತು ಕಾಶ್ಮೀರದ ಗಡಿ ನಿಯಂತ್ರಣ ರೇಖೆ ಬಳಿ ಪಾಕ್ ಸೈನ್ಯ ಕದನ ವಿರಾಮ ಉಲ್ಲಂಘಿಸಿದೆ. ಸುಮಾರು 400 ಡ್ರೋನ್‌ಗಳನ್ನು ಯಶಸ್ವಿಯಾಗಿ ಹೊಡೆದುರುಳಿಸಲಾಗಿದೆ. ದೇಶದ ಅಖಂಡತೆಯನ್ನು ರಕ್ಷಿಸಲು ನಾವು ಬದ್ಧರಾಗಿದ್ದೇವೆ ಎಂದು ಸೇನೆ ತಿಳಿಸಿದೆ.

ಪಾಕ್‌ನ 400 ಡ್ರೋನ್ ಉಡೀಸ್

ಪಾಕಿಸ್ತಾನವು ಡ್ರೋನ್‌ಗಳು ಮತ್ತು ಕ್ಷಿಪಣಿಗಳೊಂದಿಗೆ ಜಮ್ಮು, ಪಠಾಣ್‌ಕೋಟ್, ಜೈಸಲ್ಮೇರ್ ಸೇರಿದಂತೆ ಹಲವಾರು ಪ್ರದೇಶಗಳ ಮೇಲೆ ದಾಳಿ ಮಾಡಲು ಪ್ರಯತ್ನಿಸಿತು. ಆದರೆ ಭಾರತದ ಎಸ್-400 ರಕ್ಷಣಾ ವ್ಯವಸ್ಥೆಯಿಂದ ಅದು ಸಂಪೂರ್ಣವಾಗಿ ವಿಫಲವಾಯಿತು. ಗುರುವಾರ ರಾತ್ರಿ 8-10 ಗಂಟೆಯ ನಡುವೆ ಪಾಕಿಸ್ತಾನವು ಯುದ್ಧ ವಿಮಾನ, ಡ್ರೋನ್, ರಾಕೆಟ್ ಮತ್ತು ಕ್ಷಿಪಣಿಗಳನ್ನು ಬಳಸಿ ಜಮ್ಮು, ಪಠಾಣ್‌ಕೋಟ್, ಫಿರೋಜ್‌ಪುರ, ಕಪುರ್ತಲಾ, ಜಲಂಧರ್ ಮತ್ತು ಜೈಸಲ್ಮೇರ್‌ಗಳಲ್ಲಿನ ಸೇನಾ ನೆಲೆಗಳು ಮತ್ತು ಶಸ್ತ್ರಾಸ್ತ್ರ ಕೇಂದ್ರಗಳ ಮೇಲೆ ದಾಳಿಗೆ ಯತ್ನಿಸಿತ್ತು. ಪಾಕಿಸ್ತಾನದ ರಾಡಾರ್ ವ್ಯವಸ್ಥೆಯನ್ನು ನಾಶಪಡಿಸುವ ಮೂಲಕ ಭಾರತ ಪ್ರತೀಕಾರ ತೀರಿಸಿಕೊಂಡಿದೆ.

7 ಉಗ್ರರು ಯಮಪುರಿಗೆ

ಈ ನಡುವೆ ಜಮ್ಮು ಮತ್ತು ಕಾಶ್ಮೀರದ ಸಾಂಬಾ ಸೆಕ್ಟರ್‌ನಲ್ಲಿ ಭಾರತದೊಳಗೆ ನುಗ್ಗಲು ಯತ್ನಿಸಿದ ಭಯೋತ್ಪಾದಕರ ಪ್ರಯತ್ನವನ್ನು ವಿಫಲಗೊಳಿಸಲಾಗಿದೆ. ಏಳು ಉಗ್ರರನ್ನು ಭಾರತದ ಸೈನ್ಯ ಕೊಂದು ಹಾಕಿದೆ. ಗುರುವಾರ ತಡರಾತ್ರಿ ಸಾಂಬಾ ಸೆಕ್ಟರ್‌ನಲ್ಲಿ ಒಳನುಸುಳಲು ಯತ್ನಿಸುತ್ತಿದ್ದ ಉಗ್ರರ ಚಲನವಲನವನ್ನು ಗಮನಿಸಿ ಸೇನೆಯು ಕಾರ್ಯಾಚರಣೆ ಆರಂಭಿಸಿದೆ. ಧಂಧರ್ ಪೋಸ್ಟ್‌ನಿಂದ ಗಡಿಯುದ್ದಕ್ಕೂ ಗುಂಡು ಹಾರಿಸುವ ಮೂಲಕ ಪಾಕಿಸ್ತಾನ ರೇಂಜರ್‌ಗಳು ಭಯೋತ್ಪಾದಕರಿಗೆ ಭಾರತದ ಒಳನುಸುಳಲು ಸಹಾಯ ಮಾಡುತ್ತಿದ್ದರು ಎಂದು ಗಡಿ ಭದ್ರತಾ ಪಡೆ (ಬಿಎಸ್‌ಎಫ್) ತಿಳಿಸಿದೆ. ಭಾರತದ ಕಾರ್ಯಾಚರಣೆಯಿಂದಾಗಿ ಪಾಕಿಸ್ತಾನ ಮಿಲಿಟರಿ ಪೋಸ್ಟ್‌ಗೆ ಹಾನಿಯಾಗಿದೆ.

ಟಿಎ ಸಜ್ಜುಗೊಳಿಸಲು ಸೂಚನೆ

ದೇಶದ ಪ್ರಾದೇಶಿಕ ಸೇನೆಯಲ್ಲಿ (ಟಿಎ) ನೋಂದಣಿ ಮಾಡಿಕೊಂಡಿರುವ ಪ್ರತಿಯೊಬ್ಬ ಅಧಿಕಾರಿ ಮತ್ತು ವ್ಯಕ್ತಿಯನ್ನು ಸೇನೆಯ ನೆರವಿಗೆ ಬರುವಂತೆ ಅಥವಾ ಅದಕ್ಕೆ ಪೂರಕವಾಗಿ ಸಜ್ಜಾಗೊಳಿಸುವಂತೆ ಕೇಂದ್ರವು ಸೇನಾ ಮುಖ್ಯಸ್ಥರಿಗೆ ಸೂಚನೆ ನೀಡಿದೆ.

ಲೈವ್ ವರದಿ ಬೇಡ

ದೇಶದ ಭದ್ರತಾ ದೃಷ್ಟಿಯಿಂದ ರಕ್ಷಣಾ ಕಾರ್ಯಾಚರಣೆಗಳು ಮತ್ತು ಭದ್ರತಾ ಪಡೆಗಳ ಚಲನವಲನಗಳ ನೇರ ಪ್ರಸಾರವನ್ನು ತೋರಿಸದಂತೆ ಎಲ್ಲ ಮಾಧ್ಯಮಗಳಿಗೆ ಕೇಂದ್ರ ರಕ್ಷಣಾ ಸಚಿವಾಲಯ ಎಚ್ಚರಿಕೆ ನೀಡಿದೆ. ಮಾಧ್ಯಮಗಳು, ಸುದ್ದಿ ವಾಹಿನಿಗಳು ಮತ್ತು ಸಾಮಾಜಿಕ ಮಾಧ್ಯಮಗಳಿಗೆ ಸೂಚನೆ ನೀಡಿರುವ ಸಚಿವಾಲಯ, ಮುಖ್ಯವಾಗಿ ನೇರ ಪ್ರಸಾರ, ರಕ್ಷಣಾ ಕಾರ್ಯಾಚರಣೆಗೆ ಸಂಬಂಧಿಸಿದ ಮೂಲಗಳನ್ನು ಆಧರಿಸಿದ ವರದಿಗಳನ್ನು ಪ್ರಸಾರ ಮಾಡುವಂತಿಲ್ಲ. ಜತೆಗೆ ಸೂಕ್ಷ್ಮ ಮಾಹಿತಿಯನ್ನು ಬಹಿರಂಗಪಡಿಸಕೂಡದು, ಇದರಿಂದ ಕಾರ್ಯಾಚರಣೆಗೆ ಅಡ್ಡಿಯಾಗಿ ಅಪಾಯಗಳು ಸಂಭವಿಸುವ ಸಾಧ್ಯತೆ ಇರುತ್ತದೆ ಎಂದು ತಿಳಿಸಿದೆ.

ಸಂಘರ್ಷ ತಗ್ಗಿಸಲ್ಲ: ಪಾಕ್

ಭಾರತದ ಜತೆಗಿನ ಸಂಘರ್ಷವನ್ನು ತಗ್ಗಿಸುವುದಿಲ್ಲ ಎಂದು ಪಾಕಿಸ್ತಾನ ಸೇನೆಯ ವಕ್ತಾರರು ತಿಳಿಸಿದ್ದಾರೆ. ಭಾರತದ ಮೇಲೆ ಕ್ಷಿಪಣಿ, ಆರ್ಟಿಲರಿ, ಡ್ರೋನ್ ದಾಳಿ ಬಳಿಕ ಈ ಹೇಳಿಕೆ ನೀಡಿದ್ದಾರೆ. ಸಂಘರ್ಷ ತಗ್ಗಿಸುವ ಇರಾದೆ ಹೊಂದಿಲ್ಲ. ಭಾರತವು ನಮಗೆ ಯಾವ ರೀತಿ ಹಾನಿ ಮಾಡಿದೆಯೋ, ಅದೇ ರೀತಿ ನಾವು ಕೂಡ ಮಾಡಲಿದ್ದೇವೆ. ಇದುವರೆಗೂ ನಾವು ನಮ್ಮನ್ನು ರಕ್ಷಿಸಿದ್ದೇವೆ. ಅವರಿಗೆ ಸರಿಯಾದ ಸಮಯದಲ್ಲಿ ಉತ್ತರ ಸಿಗಲಿದೆ ಎಂದು ಸೇನಾ ವಕ್ತಾರ ಅಹ್ಮದ್ ಷರೀಫ್ ಚೌಧರಿ ಪತ್ರಿಕಾಗೋಷ್ಠಿಯಲ್ಲಿ ತಿಳಿಸಿದರು. ಇನ್ನೊಂದೆಡೆ ಪಾಕಿಸ್ತಾನದ ಮಾಜಿ ಪ್ರಧಾನಿ ನವಾಜ್ ಷರೀಫ್ ಭಾರತದ ವಿರುದ್ಧ ದಾಳಿಯನ್ನು ತೀವ್ರಗೊಳಿಸುವುದರ ಪರ ನಾನಿಲ್ಲ ಎಂದು ಹೇಳಿದ್ದಾರೆ.

ಟರ್ಕಿ ನಿರ್ಮಿತ ಡ್ರೋನ್‌ಗಳನ್ನು ಬಳಸಿ 36 ಸ್ಥಳಗಳ ಮೇಲೆ ದಾಳಿ ಮಾಡಲು ಪಾಕಿಸ್ತಾನ ಯತ್ನಿಸಿದೆ. ನಮ್ಮ ಸಶಸ್ತ್ರ ಪಡೆಗಳು ಅವುಗಳಲ್ಲಿ ಹಲವು ಡ್ರೋನ್‌ಗಳನ್ನು ಹೊಡೆದುರುಳಿಸಿವೆ. ಡ್ರೋನ್‌ಗಳ ಅವಶೇಷಗಳನ್ನು ವಿಧಿ ವಿಜ್ಞಾನ ಪ್ರಯೋಗಾಲಯದಲ್ಲಿ ಪರೀಕ್ಷೆಗೆ ಒಳಪಡಿಸಲಾಗುತ್ತಿದೆ. ಪ್ರಾಥಮಿಕ ವರದಿಗಳ ಪ್ರಕಾರ ಅವುಗಳು ಟರ್ಕಿಶ್ ಅಸಿಸ್‌ಗಾರ್ಡ್ ಸಾಂಗರ್ ಡ್ರೋನ್‌ಗಳು ಎಂದು ತಿಳಿದು ಬಂದಿದೆ.

- ಸೋಫಿಯಾ ಖುರೇಷಿ
ಭಾರತೀಯ ಸೇನೆಯ ಕರ್ನಲ್

ಕರ್ತಾರ್‌ಪುರ ಕಾರಿಡಾರ್ ಅನ್ನು ಮುಂದಿನ ನಿರ್ದೇಶನದವರೆಗೂ ಮುಚ್ಚಲಾಗಿದೆ. ಪಾಕಿಸ್ತಾನ ದಾಳಿಗಳಿಗೆ ಭಾರತೀಯ ಸೇನೆ ತಕ್ಕ ಪ್ರತ್ಯುತ್ತರ ನೀಡುತ್ತಿದ್ದು ಪಾಕ್ ಸುಳ್ಳುಗಳನ್ನು ಹರಡುವ ಮೂಲಕ ಕೋಮು ಗಲಭೆಗೆ ಯತ್ನಿಸುತ್ತಿದೆ. ನಂಕಮ ಗುರುದ್ವಾರದ ಮೇಲೆ ಭಾರತ ಡ್ರೋನ್ ದಾಳಿ ನಡೆಸಿದೆ ಎಂದು ಪಾಕಿಸ್ತಾನ ಸುಳ್ಳು ಹೇಳುತ್ತಿದೆ.

- ವಿಕ್ರಂ ಮಿಸ್ರಿ
ವಿದೇಶಾಂಗ ಕಾರ್ಯದರ್ಶಿ

ಭಾರತೀಯ ಸೇನೆಯು ತಕ್ಕ ಪ್ರತ್ಯುತ್ತರ ನೀಡುತ್ತದೆ ಎಂಬುದನ್ನು ಚೆನ್ನಾಗಿ ಬಲ್ಲ ಪಾಕಿಸ್ತಾನ ಸೇನೆಯು ತನ್ನ ವಾಯು ಪ್ರದೇಶವನ್ನೇ ಗುರಾಣಿಯನ್ನಾಗಿ ಬಳಸಿಕೊಂಡ ಕೃತ್ಯ ಬಯಲಾಗಿದೆ. ಭಾರತೀಯ ವಾಯು ಸೇನೆಯು ಸೂಕ್ತ ಪ್ರತ್ಯುತ್ತರ ನೀಡುವ ಮೂಲಕ ಕರಾಚಿ ಮತ್ತು ಲಾಹೋರ್ ಮಾರ್ಗವನ್ನು ಬಳಸುತ್ತಿರುವ ಅಂತಾ ರಾಷ್ಟ್ರೀಯ ವಿಮಾನಗಳ ರಕ್ಷಣೆಯ ಕಾರ್ಯವನ್ನು ನಿರ್ವಹಿಸುತ್ತಿದೆ.

- ವ್ಯೋಮಿಕಾ ಸಿಂಗ್
ವಿಂಗ್ ಕಮಾಂಡರ್

ಕೈ ಚಾಚಿ ನಿಂತ ಉಗ್ರರಾಷ್ಟ್ರ

ಭಾರತ ಮತ್ತು ಪಾಕಿಸ್ತಾನ ನಡುವೆ ಯುದ್ಧ ಆರಂಭವಾದ 48 ಗಂಟೆಗಳಲ್ಲೇ ಪಾಕಿಸ್ತಾನ ದಿವಾಳಿಯಾಗಿದ್ದು, ಮತ್ತೆ ಜಾಗತಿಕ ಸಮುದಾಯದ ಮುಂದೆ ಕೈಚಾಚಿದೆ. ಈ ಬಗ್ಗೆ ಸ್ವತಃ ಪಾಕಿಸ್ತಾನ ಸರಕಾರದ ಆರ್ಥಿಕ ವ್ಯವಹಾರಗಳ ವಿಭಾಗ ತನ್ನ ಅಧಿಕೃತ ಎಕ್ಸ್ ಖಾತೆಯಲ್ಲಿ ಆರ್ಥಿಕ ನೆರವು ನೀಡುವಂತೆ ತನ್ನ ಮಿತ್ರ ರಾಷ್ಟ್ರಗಳಿಗೆ ಕೇಳಿಕೊಂಡಿದೆ. ಪಾಕಿಸ್ತಾನ ಸರಕಾರವು ಹೆಚ್ಚಿನ ನಷ್ಟ ಅನುಭವಿಸುತ್ತಿದ್ದು, ಈ ಸಂಬಂಧ ಸಾಲಗಳನ್ನು ಒದಗಿಸುವಂತೆ ಅಂತಾರಾಷ್ಟ್ರೀಯ ಪಾಲುದಾರರೊಂದಿಗೆ ಮನವಿ ಮಾಡಿದೆ. ಷೇರುಗಳು ಕುಸಿಯುತ್ತಿರುವುದರಿಂದ ಉಲ್ಬಣವನ್ನು ಕಡಿಮೆ ಮಾಡಲು ಸಹಾಯ ಮಾಡುವಂತೆ ಅಂತಾರರಾಷ್ಟ್ರೀಯ ಪಾಲುದಾರರಿಗೆ ಅದು ಮನವಿ ಮಾಡಿದೆ.

ಷರೀಫ್ ‘ರಣಹೇಡಿ’

ಪಾಕಿಸ್ತಾನ ತೆಹ್ರೀಕ್ ಇ ಇನ್ಸಾಫ್ ಸಂಸದ ಇಕ್ಬಾಲ್ ತಾಹಿರ್ ಹಾಲಿ ಪಾಕಿಸ್ತಾನ ಸರಕಾರದ ವಿರುದ್ಧ ಕಿಡಿಕಾರಿದ್ದರು. ಇದೀಗ ಇಂದು ಮತ್ತೊಬ್ಬ ಸಂಸದ ಪ್ರಧಾನಿ ಶಹಭಾಷ್ ಷರೀಫ್ ವಿರುದ್ಧ ತೀವ್ರ ಆಕ್ರೋಶ ವ್ಯಕ್ತಪಡಿಸಿದ್ದಾರೆ. ಪಾಕಿಸ್ತಾನ ಸಂಸತ್ತಿನಲ್ಲಿ ಶುಕ್ರವಾರ ಚರ್ಚೆಯ ಸಮಯದಲ್ಲಿ ಮಾತನಾಡುತ್ತಿದ್ದ ಅಲ್ಲಿನ ಸಂಸದ ಶಾಹಿದ್ ಅಹ್ಮದ್ (ಎಂಎನ್‌ಎ) ಪ್ರಧಾನಿ ಶೆಹಬಾಜ್ ಷರೀಫ್ ಅವರನ್ನು ಬುಜ್ದಿಲ್ (ಹೇಡಿ) ಎಂದು ಜರಿದಿದ್ದಾರೆ. ಶಹಭಾಷ್ ಷರೀಫ್ ಅವರು ಇಷ್ಟೆಲ್ಲಾ ಆದರೂ ಭಾರತದ ಪ್ರಧಾನಿ ನರೇಂದ್ರ ಮೋದಿಯ ಹೆಸರನ್ನು ಸಹ ಹೇಳಲು ಆಗುತ್ತಿಲ್ಲ. ಅವರನ್ನು ಅದೆಂತಹ ವಿಷಯ ತಡೆಯುತ್ತಿದೆ ಎಂದು ತಿಳಿಯುತ್ತಿಲ್ಲ ಎಂದು ಕಿಡಿಕಾರಿದ್ದಾರೆ.

ರಣಾಂಗಣಕ್ಕಿಳಿದ ತಾಲಿಬಾನ್

ಒಂದೆಡೆ ಆಪರೇಷನ್ ಸಿಂದೂರ ಮೂಲಕ ಭಾರತೀಯ ಸೇನೆ ಪಾಕಿಸ್ತಾನದ ಮೇಲೆ ಮುಗಿಬಿದ್ದಿದ್ದರೆ ಇನ್ನೊಂದೆಡೆ ಬಲೂಚಿಸ್ತಾನದ ಆರ್ಮಿ ಪಡೆ ಸಹ ಪಾಕಿಸ್ತಾನದ ಸೇನೆ ಮೇಲೆ ದಾಳಿ ಮಾಡಿದೆ. 12 ಪಾಕಿಸ್ತಾನ ಸೈನಿಕರು ತೆರಳುತ್ತಿದ್ದ ವಾಹನವನ್ನು ಸ್ಫೋಟಿಸಿದ್ದು ಸೈನಿಕರ ದೇಹಗಳು ಚೂರು ಚೂರಾಗಿವೆ. ಇದರ ಬೆನ್ನಲ್ಲೇ ತಾಲಿಬಾನ್ ಸಹ ಪಾಕಿಸ್ತಾನ ಸೇನೆ ಮೇಲೆ ಮುಗಿಬಿದ್ದಿದೆ. ದಕ್ಷಿಣ ವಜೀರಿಸ್ತಾನದ ಶಕೈನಲ್ಲಿ ತೆಹ್ರೀಕ್-ಇ-ತಾಲಿಬಾನ್ ಲೇಸರ್ ರೈಫಲ್‌ಗಳನ್ನು ಬಳಸಿ ನಡೆಸಿದ ದಾಳಿಯಲ್ಲಿ 20 ಪಾಕಿಸ್ತಾನಿ ಸೈನಿಕರು ಸಾವನ್ನಪ್ಪಿದ್ದಾರೆ. ಪಾಕಿಸ್ತಾನದ ಸೇನಾ ವಾಹನಗಳು ಸಹ ನಾಶವಾಗಿದ್ದು, ಶಸ್ತ್ರಾಸ್ತ್ರಗಳನ್ನು ವಶಪಡಿಸಿಕೊಳ್ಳಲಾಗಿದೆ.

ಐಪಿಎಲ್ ಮುಂದೂಡಿಕೆ

ದೆಹಲಿ: ಭಾರತ ಹಾಗೂ ಪಾಕಿಸ್ತಾನ ನಡುವೆ ಉದ್ವಿಗ್ನತೆ ಉಲ್ಬಣಿಸಿರುವ ಕಾರಣ ಐಪಿಎಲ್ ಕ್ರಿಕೆಟ್ ಟೂರ್ನಿಯ ಉಳಿದ ಪಂದ್ಯಗಳನ್ನು ಒಂದು ವಾರ ಮುಂದೂಡಲಾಗಿದೆ. ಪಂದ್ಯಗಳ ದಿನಾಂಕವನ್ನು ಮುಂದೆ ತಿಳಿಸಲಾಗುವುದು ಎಂದು ಬಿಸಿಸಿಐ ತಿಳಿಸಿದೆ. ದೇಶದ 13 ನಗರಗಳಲ್ಲಿ ನಡೆಯುತ್ತಿದ್ದ ಈ ಬಾರಿಯ ಐಪಿಎಲ್ ಆವೃತ್ತಿಯು ಮಾರ್ಚ್ 22ರಂದು ಆರಂಭವಾಗಿತ್ತು. ಮೇ 25ರಂದು ಫೈನಲ್ ನಿಗದಿಯಾಗಿತ್ತು. ಟೂರ್ನಿಯು ಅಂತಿಮ ಹಂತಕ್ಕೆ ತಲುಪಿತ್ತು. ಲೀಗ್ ಹಂತದಲ್ಲಿ 12 ಹಾಗೂ ಕ್ವಾಲಿಫೈಯರ್, ಎಲಿಮಿನೇಟರ್, ಫೈನಲ್ ಪಂದ್ಯಗಳಷ್ಟೇ ಬಾಕಿ ಇದ್ದವು. ಆತಿಥೇಯ ಎಲ್‌ಎಸ್‌ಜಿ ಹಾಗೂ ಆರ್‌ಸಿಬಿ ನಡುವಣ ಪಂದ್ಯ ಲಖನೌನಲ್ಲಿ ಶುಕ್ರವಾರ ರಾತ್ರಿ ನಡೆಯಬೇಕಿತ್ತು.

ಜನರ ಸುರಕ್ಷತೆ ಕ್ರಮ ವಹಿಸಿ

ಜನರ ಸುರಕ್ಷತೆ ಮತ್ತು ಸಾರ್ವಜನಿಕ ಆಸ್ತಿಯ ರಕ್ಷಣೆಗೆ ಅಗತ್ಯ ಕ್ರಮ ವಹಿಸಲು ಸ್ಥಳೀಯ ಆಡಳಿತಗಳಿಗೆ ನಿರ್ದೇಶಿಸಬೇಕು ಎಂದು ಕೇಂದ್ರ ಸರಕಾರ ರಾಜ್ಯಗಳಿಗೆ ಸೂಚಿಸಿದೆ. ಅಗತ್ಯ ಸೇವೆಗಳಿಗೆ ಧಕ್ಕೆಯಾಗದಂತೆ ಕ್ರಮವಹಿಸಬೇಕು ಎಂದು ತಿಳಿಸಿದೆ. ಕೇಂದ್ರ ಗೃಹ ಸಚಿವಾಲಯವು ಈ ಸಂಬಂಧ ರಾಜ್ಯಗಳು ಮತ್ತು ಕೇಂದ್ರಾಡಳಿತ ಪ್ರದೇಶಗಳ ಮುಖ್ಯ ಕಾರ್ಯದರ್ಶಿಗಳಿಗೆ ಪತ್ರ ಬರೆದಿದೆ. ತುರ್ತು ಸಂದರ್ಭಗಳಲ್ಲಿ ಅಗತ್ಯ ಕ್ರಮವಹಿಸಲು 1968ರ ನಾಗರಿಕ ರಕ್ಷಣಾ ನಿಯಮಗಳ ಸೆಕ್ಷನ್ 11ರ ಅನ್ವಯ ನಾಗರಿಕ ರಕ್ಷಣಾ ನಿರ್ದೇಶನಾಲಯಕ್ಕೆ ವಿಶೇಷಾಧಿಕಾರ ನೀಡಬೇಕು ಎಂದಿದೆ.

ಸೊಂಪಾದ ಪುಟಗಳು

ಪಾಕಿಸ್ತಾನದ ಆದಾಯ: ಭಯೋತ್ಪಾದಕರ ಪೋಷಣೆ
ವೀಕೆಂಡ್ ವಿತ್ ಮೋಹನ್
ಮೋಹನ್ ವಿಶ್ವ
6

ಈ ಆಹಾರಗಳನ್ನು ನಿತ್ಯ ಸೇವಿಸಬಾರದೆಂದು ನಿಮಗೆ ಗೊತ್ತಿತ್ತೆ?
ಸ್ವಾಸ್ಥ್ಯವೆಂಬ ಸ್ವಾತಂತ್ರ್ಯ
ಡಾ.ಸಾಧನಶ್ರೀ
7

ರಾಜ್ಯದಲ್ಲೂ ಕಟ್ಟೆಚ್ಚರ

ರಾಜ್ಯದ ವಿವಿಧ ಜಿಲ್ಲೆಗಳ ಸೂಕ್ಷ್ಮ ಪ್ರದೇಶಗಳ ಮೇಲೆ ತೀವ್ರ ನಿಗಾ ವಹಿಸಬೇಕು. ಜತೆಗೆ, ಬಂದೋಬಸ್ತ್ ಕೈಗೊಳ್ಳಬೇಕು ಎಂದು ಗುಪ್ತಚರ ವಿಭಾಗ ಸೂಚಿಸಿದೆ. ಆಡಳಿತ ಕಟ್ಟಡಗಳು, ರಕ್ಷಣಾ ಸ್ಥಾವರಗಳು, ವಿಜ್ಞಾನ ಸಂಶೋಧನಾ ಕೇಂದ್ರಗಳು, ವಿಮಾನ ನಿಲ್ದಾಣಗಳು, ಜಲಾಶಯಗಳು, ಉಪಗ್ರಹ ಕೇಂದ್ರಗಳು, ಜಲ ವಿದ್ಯುತ್ ಸ್ಥಾವರಗಳು, ಅಣು ವಿದ್ಯುತ್ ಸ್ಥಾವರ, ರೈಲು ನಿಲ್ದಾಣಗಳು, ಮೆಟ್ರೊ ನಿಲ್ದಾಣ, ಬಸ್ ನಿಲ್ದಾಣಗಳಲ್ಲಿ ನಿಗಾ ವಹಿಸಬೇಕು ಎಂದು ರಾಜ್ಯ ಗುಪ್ತಚರ ವಿಭಾಗದ ನಿರ್ದೇಶಕ ಹೇಮಂತ್ ಎಂ.ನಿಂಬಾಳ್ಕರ್ ಸೂಚಿಸಿದ್ದಾರೆ.

ದಾರಿದೀಪೋಕ್ತಿ

ನಾವು ಸದಾ ಒಳ್ಳೆಯದನ್ನೇ ಮಾಡುವುದರಿಂದ ಆತ್ಮವಿಶ್ವಾಸ ಹುಟ್ಟಿಕೊಳ್ಳುವುದಿಲ್ಲ. ಆದರೆ ನಾವು ತಪ್ಪು ಮಾಡುತ್ತೇನೆ ಎಂಬ ಹೆದರಿಕೆ ಅಥವಾ ಆತಂಕದಿಂದ. ನಾವು ಸೋಲುತ್ತೇವೆ ಎಂಬ ಭಯ ನಮ್ಮಲ್ಲಿರುವ ಆತ್ಮವಿಶ್ವಾಸವನ್ನು ಕುಂದಿಸುತ್ತದೆ.

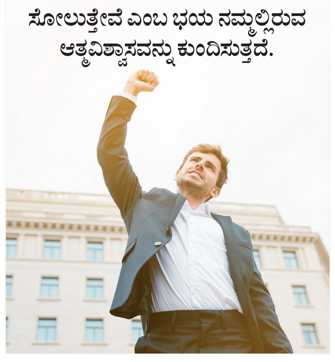

ಕಾಮೆಡ್-ಕೆ ಪರೀಕ್ಷೆ ಮುಂದೂಡಿಕೆ

ಖಾಸಗಿ ಎಂಜಿನಿಯರಿಂಗ್ ಕಾಲೇಜುಗಳಲ್ಲಿ ವಿವಿಧ ಕೋರ್ಸ್‌ಗಳ ಪ್ರವೇಶಕ್ಕಾಗಿ ಕರ್ನಾಟಕದ ವೈದ್ಯಕೀಯ ಎಂಜಿನಿಯರಿಂಗ್ ಮತ್ತು ದಂತ ಕಾಲೇಜುಗಳ ಒಕ್ಕೂಟ (ಕಾಮೆಡ್-ಕೆ) ಮೇ 10ರಂದು ನಿಗದಿಪಡಿಸಿದ್ದ ಪ್ರವೇಶ ಪರೀಕ್ಷೆಯನ್ನು ಉತ್ತರ ಭಾರತದ 13 ನಗರಗಳಲ್ಲಿ ಮುಂದೂಡಿದೆ. ಗುಜರಾತ್‌ನ ಜಾಮ್‌ನಗರ, ಜಮ್ಮು ಮತ್ತು ಕಾಶ್ಮೀರದ ಶ್ರೀನಗರ, ಜಮ್ಮು, ಪಂಜಾಬ್‌ನ ಲೂಧಿಯಾನ, ಬಠಿಂಡಾ ಜಲಂಧರ್, ಮೊಹಾಲಿ, ಪಟಿಯಾಲ, ಅಮೃತಸರ, ರಾಜಸ್ಥಾನದ ಜೋಧಪುರ, ಬಿಕನೇರ್, ಶ್ರೀಗಂಗಾನಗರ, ಹರಿಯಾಣದ ಅಂಬಾಲ ನಗರಗಳಲ್ಲಿ ಮೇ 10ರಂದು ಪರೀಕ್ಷೆ ಇರುವುದಿಲ್ಲ.

ವಕ್ರತುಂಡೋಕ್ತಿ

**ನಾವು ಎಷ್ಟೇ ಹೇಳಿದರೂ ಕೇಳುವುದಿಲ್ಲ,
ತಿದ್ದಿದರೂ ತಿದ್ದಿಕೊಳ್ಳುವುದಿಲ್ಲ,
ಕೈಗೆ ಸಿಕ್ಕರೂ ಮಾತು ಕೇಳುವುದಿಲ್ಲ.
ಅದಕ್ಕೆ ಹೇರ್ ಸ್ಟೈಲ್ ಅಂತಾರೆ.**

ಮಸೀದಿ, ಮಂದಿರಗಳಲ್ಲಿ ಪ್ರಾರ್ಥನೆ, ಪೂಜೆ

ಭಯೋತ್ಪಾದಕರ ವಿರುದ್ಧ ಆಪರೇಷನ್ ಸಿಂದೂರ ಕೈಗೊಂಡಿರುವ ಭಾರತದ ಸೇನಾ ಪಡೆಗಳಿಗೆ ಯಶಸ್ಸು ಮತ್ತು ಶ್ರೇಯಸ್ಸಿಗೆ ಅಲ್ಪಸಂಖ್ಯಾತ ಕಲ್ಯಾಣ ಮತ್ತು ವಕ್ಫ್ ಸಚಿವ ಜಮೀರ್ ಅಹ್ಮದ್ ಖಾನ್ ಮತ್ತು ಮುಜರಾಯಿ ಇಲಾಖೆ ಸಚಿವ ರಾಮಲಿಂಗಾರೆಡ್ಡಿ ಅವರ ಆದೇಶದ ಮೇರೆಗೆ ಶುಕ್ರವಾರ ರಾಜ್ಯಾದ್ಯಂತ ಮಸೀದಿಗಳಲ್ಲಿ ಸಾಮೂಹಿಕ ಪ್ರಾರ್ಥನೆ ಮತ್ತು ದೇವಸ್ಥಾನಗಳಲ್ಲಿ ಪೂಜೆ ಸಲ್ಲಿಸಲಾಯಿತು. ಅಲ್ಲದೆ ಈ ಸಮರದಲ್ಲಿ ಭಾರತೀಯ ಯೋಧರಿಗೆ ಜಯ ಸಿಗಲಿ ಎಂದು ಪ್ರಾರ್ಥಿಸಿ ಅನೇಕ ದೇವಸ್ಥಾನಗಳಲ್ಲಿ ಹೋಮ ಹವನ ಕೈಗೊಳ್ಳಲಾಗಿತ್ತು.

ಫನ್‌ತರಂಗ

- ರಘುಪತಿ ಶೃಂಗೇರಿ -

ಭಾರತ-ಪಾಕ್ ಬಿಕ್ಕಟ್ಟು, ಹೈದರಾಬಾದ್‌ನ ‘ಕರಾಚಿ ಬೇಕರಿ’ಗೆ ಸಂಕಷ್ಟ

ಭಾರತವು ಪಾಕಿಸ್ತಾನದ ಯಾವುದೇ ಧಾರ್ಮಿಕ ಸ್ಥಳಗಳ ಮೇಲೆ ದಾಳಿ ಮಾಡಿಲ್ಲ, ಆದರೆ ಪಾಕಿಸ್ತಾನವು ವಿನಾಕಾರಣ ಈ ವಿಚಾರದ ಬಗ್ಗೆ ಸುಳ್ಳು ಸುದ್ದಿಗಳನ್ನು ಹರಡುತ್ತಿದೆ. ಭಾರತದತ್ತ ಪಾಕಿಸ್ತಾನ ಹಾರಿಸಿದ್ದ ಹಲವು ಡ್ರೋನ್‌ಗಳನ್ನು ನಾವು ಧ್ವಂಸಗೊಳಿಸಿದ್ದೇವೆ. ಉರಿ, ಪೂಂಚ್, ಅಖ್ನೂರ್ ಸೇರಿ ಎಲ್‌ಒಸಿಯಲ್ಲಿ ಭಾರಿ ಗುಂಡಿನ ದಾಳಿ ನಡೆದಿದೆ.

ವಿಕ್ರಮ್ ಮಿಸ್ರಿ, ಭಾರತದ ವಿದೇಶಾಂಗ ಕಾರ್ಯದರ್ಶಿ

ಅಮೆರಿಕ ಉಪಾಧ್ಯಕ್ಷರ ಪ್ರತಿಕ್ರಿಯೆ

ವಾಷಿಂಗ್ಟನ್: ಪಹಲ್ಗಾಮ್ ಉಗ್ರ ದಾಳಿ ಬಳಿಕ ಉಲ್ಬಣವಾಗಿರುವ ಭಾರತ ಮತ್ತು ಪಾಕಿಸ್ತಾನ ನಡುವಿನ ಉದ್ವಿಗ್ನತೆ ವಿಚಾರವಾಗಿ ಕಡ್ಡಿ ಮುರಿದಂತೆ ಉತ್ತರ ನೀಡಿರುವ ಅಮೆರಿಕ ಇದಕ್ಕೂ ನಮಗೂ ಸಂಬಂಧವಿಲ್ಲ ಎಂದು ಹೇಳಿದೆ. ಈ ಬಗ್ಗೆ ಮಾತನಾಡಿರುವ ಅಮೆರಿಕದ ಉಪಾಧ್ಯಕ್ಷ ಜೆ.ಡಿ. ವ್ಯಾನ್ಸ್, 'ಭಾರತ ಮತ್ತು ಪಾಕಿಸ್ತಾನ ನಡುವಿನ ಸಂಘರ್ಷವು ನಮಗೆ ಸಂಬಂಧವಿಲ್ಲ, ಆದರೂ ನಾನು ಮತ್ತು ಅಧ್ಯಕ್ಷ ಡೊನಾಲ್ಡ್ ಟ್ರಂಪ್ ಎರಡೂ ದೇಶಗಳು ಉದ್ವಿಗ್ನತೆಯನ್ನು ಕಡಿಮೆ ಮಾಡಲು ಪ್ರೋತ್ಸಾಹಿಸುತ್ತಿದ್ದೇವೆ ಎಂದು ಹೇಳಿದರು.

400 ಡ್ರೋನ್ ಉರುಳಿಸಿದ್ದೇವೆ: ಸೇನೆ

ದೆಹಲಿ: ಪಾಕಿಸ್ತಾನವು ಭಾರತದ ನಾಗರಿಕ ಹಾಗೂ ಸೇನಾ ನೆಲೆಗಳ ಮೇಲೆ ದಾಳಿಗೆ ಯತ್ನಿಸಿದಾಗ ನಾವು ಅದಕ್ಕೆ ಭಾರತ ಪ್ರತ್ಯುತ್ತರ ನೀಡಿದ್ದೇವೆ. ನಮ್ಮ ರಕ್ಷಣೆಗಾಗಿ ಭಾರತವು ಪಾಕಿಸ್ತಾನದ 36 ಕಡೆ ದಾಳಿ ನಡೆಸಿದೆ. ಎಲ್‌ಒಸಿಯಲ್ಲಿ ಪಾಕಿಸ್ತಾನ ಕದನ ವಿರಾಮ ಉಲ್ಲಂಘನೆ ಮಾಡಿ ಅಪ್ರಚೋದಿತ ಗುಂಡಿನ ದಾಳಿ ನಡೆಸಿದ್ದು, ಭಾರತೀಯ ಸೇನೆಯ ಯೋಧ ಹುತಾತ್ಮರಾಗಿದ್ದಾರೆ ಹಾಗೂ ಹಲವು ಸೈನಿಕರಿಗೆ ಗಾಯಗಳಾಗಿವೆ ಎಂದು ಕರ್ನಲ್ ಸೋಫಿಯಾ ಖುರೇಷಿ ಹೇಳಿದ್ದಾರೆ. ವಿದೇಶಾಂಗ ಸಚಿವಾಲಯ ಶುಕ್ರವಾರ ಸಂಜೆ ವಿಂಗ್ ಕಮಾಂಡರ್ ವ್ಯೋಮಿಕಾ ಸಿಂಗ್ ಹಾಗೂ ವಿದೇಶಾಂಗ ಇಲಾಖೆಯ ಕಾರ್ಯದರ್ಶಿ ವಿಕ್ರಮ ಮಿಸ್ರಿ ಅವರ ಜತೆ ಜಂಟಿ ಪತ್ರಿಕಾಗೋಷ್ಠಿಯಲ್ಲಿ ಅವರು ಈ ಮಾಹಿತಿಯನ್ನು ನೀಡಿದ್ದಾರೆ. 36 ಸ್ಥಳಗಳಲ್ಲಿ ಒಳನುಸುಳುವಿಕೆಗೆ ಪ್ರಯತ್ನಿಸಲು ಸುಮಾರು 300ರಿಂದ 400 ಡ್ರೋನ್‌ಗಳನ್ನು ಬಳಸಲಾಗಿದ್ದು, ಅದನ್ನು ಯಶಸ್ವಿಯಾಗಿ ತಡೆದಿದ್ದೇವೆ. ಲೇಹ್‌ನಿಂದ ಸಿರ್ ಸೆಕ್ಟರ್‌ವರೆಗೆ ಪಾಕಿಸ್ತಾನಿ ಸೇನೆಯು ಒಳನುಸುಳುವಿಕೆಗಾಗಿ ಡ್ರೋನ್‌ಗಳನ್ನು ಬಳಸಿದೆ ಎಂದು ಕರ್ನಲ್ ಖುರೇಷಿ ಹೇಳಿದ್ದಾರೆ.

ಮನವಿ ತಿರಸ್ಕಾರ ಸಾಧ್ಯತೆ

ದೆಹಲಿ: ಭಾರತ ಮತ್ತು ಪಾಕಿಸ್ತಾನ ನಡುವಿನ ಗಡಿ ಉದ್ವಿಗ್ನತೆಯ ಕಾರಣ 2025ರ ಪಾಕಿಸ್ತಾನ ಸೂಪರ್ ಲೀಗ್-2025 ಟೂರ್ನಿಯ ಇನ್ನುಳಿದ ಭಾಗವನ್ನು ಯುಎಇಯಲ್ಲಿ ನಡೆಸುವುದಾಗಿ ಘೋಷಿಸಿದೆ. ಭದ್ರತಾ ಕಾರಣಗಳಿಂದ ಈ ನಿರ್ಧಾರವನ್ನು ತೆಗೆದುಕೊಂಡಿದ್ದೇವೆಂದು ಅದು ತಿಳಿಸಿದೆ. ಆದರೆ, ಪಾಕಿಸ್ತಾನ ಕ್ರಿಕೆಟ್ ಮಂಡಳಿಯಿಂದ ಅಂತಹ ಯಾವುದೇ ವಿನಂತಿ ಬಂದರೆ ಮಂಡಳಿ ತಿರಸ್ಕರಿಸುವ ಸಾಧ್ಯತೆಯಿದೆ ಎಂದು ಎಮಿರೇಟ್ಸ್ ಕ್ರಿಕೆಟ್ ಮಂಡಳಿಯ ಮೂಲಗಳು ತಿಳಿಸಿವೆ. ಒಂದು ವೇಳೆ ಪಿಸಿಬಿಯ ಮನವಿಯನ್ನು ಯುಎಇ ಸ್ವೀಕರಿಸಿದರೆ, ವಿಶ್ವದ ಅತ್ಯಂತ ಶ್ರೀಮಂತ ಮಂಡಳಿಯಾಗಿರುವ ಬಿಸಿಸಿಐನ ಕೆಂಗಣ್ಣಿಗೆ ಗುರಿಯಾಗಬೇಕಾಗಬಹುದು. ಭದ್ರತೆಯ ಕಾರಣದಿಂದ ಪಿಸಿಬಿ ಮನವಿಯನ್ನು ಇಸಿಬಿ ತಿರಸ್ಕರಿಸಬಹುದು.

ಫ್ಯಾಕ್ಟ್ ಚೆಕ್

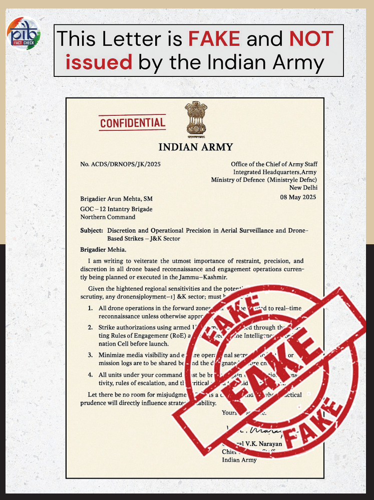

ಸುಳ್ಳೇನು?

ಆರ್ಮಿ ಸ್ಟಾಫ್‌ನ ಮುಖ್ಯಸ್ಥ ಜನರಲ್ ವಿಕೆ ನಾರಾಯಣ ಅವರಿಂದ ಉತ್ತರ ಭಾಗದ ಕಮಾಂಡೋ ಕಚೇರಿಗೆ ರಹಸ್ಯ ಪತ್ರ. ಇದರಲ್ಲಿ ಡ್ರೋನ್ ದಾಳಿ ಸೇರಿದಂತೆ ಹಲವು ವಿಷಯಗಳ ಪ್ರಸ್ತಾಪ ರ‍್ಯಾಲಿ

ಸತ್ಯವೇನು?

ಜನರಲ್ ವಿ.ಕೆ. ನಾರಾಯಣ ಅವರು ಆರ್ಮಿ ಸ್ಟಾಫ್‌ನ ಮುಖ್ಯಸ್ಥರೇ ಅಲ್ಲ ಹಾಗೂ ಈ ಪತ್ರವೇ ಸಂಪೂರ್ಣ ಸುಳ್ಳು.

ಫ್ಯಾಕ್ಟ್ ಚೆಕ್

ಸುಳ್ಳೇನು?

ಅಂಬಾಲ ವಾಯುನೆಲೆಯನ್ನು ಬಳಸಿಕೊಂಡು ಭಾರತೀಯ ವಾಯು ಸೇನೆ ಅಮೃತಸರ ಹಾಗೂ ಭಾರತೀಯ ನಾಗರಿಕರ ಮೇಲೆ ದಾಳಿ ನಡೆಸಿದೆ.

ಸತ್ಯವೇನು?

ಸುಳ್ಳು ಸುದ್ದಿ ಹಾಗೂ ಜನರಲ್ಲಿ ಗೊಂದಲ ಮೂಡಿಸಲು ಮಾಡಿರುವ ಬಹುದೊಡ್ಡ ಸಂಚು, ಅಂಬಾಲ ವಾಯುನೆಲೆಯಿಂದ ಯಾವುದೇ ದಾಳಿಯಾಗಿಲ್ಲ.

ಎಲ್ಲ ದಿಕ್ಕುಗಳಿಂದಲೂ ಪಾಕಿಸ್ತಾನದ ಮೇಲೆ ದಾಳಿ | ಪ್ರತ್ಯೇಕ ರಾಷ್ಟ್ರವೆಂದು ಘೋಷಿಸಿಕೊಂಡ ಬಲೂಚಿಸ್ತಾನ

ಹುಂಬ ಪಾಕ್ ಈಗ ಒಡಕಲು ಬಿಂಬ

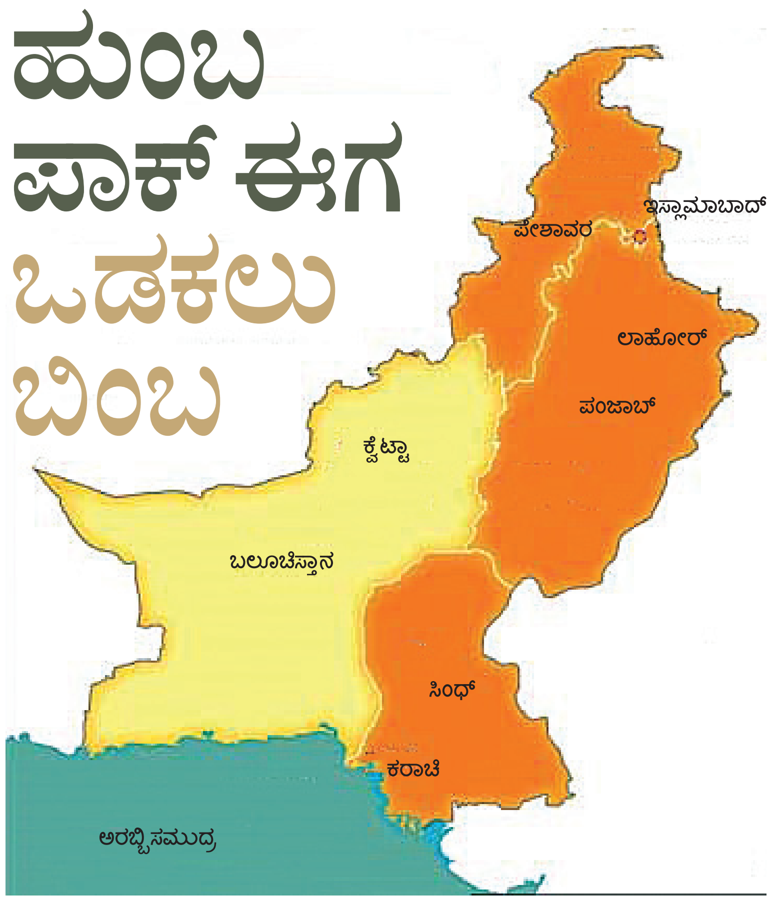

ಉಗ್ರರನ್ನು ಸೆರಗಿನಲ್ಲಿ ಕಟ್ಟಿಕೊಂಡೇ ಜೀವನ ಸಾಗಿಸುತ್ತಿರುವ ಪಾಕಿಸ್ತಾನ ಆಡಳಿತದ ಬಗ್ಗೆ ಭಾರತೀಯರಿಗೆ ಇರುವಷ್ಟೇ 'ಅಸಹನೆ', 'ಅಸಮಾಧಾನ' ಪಾಕಿಸ್ತಾನದಲ್ಲಿಯೇ ಇರುವ ಲಕ್ಷಾಂತರ ನಾಗರಿಕ ರಿಗಿದೆ. ಈ ಎಲ್ಲ ಅಸಮಾಧಾನದ ಕಟ್ಟೆಯೊಡೆ ಯಲು ಭಾರತ ಸೇನೆಯ 'ಆಪರೇಷನ್ ಸಿಂದೂರ' ನಾಂದಿ ಹಾಡಿದೆ. ಆಪರೇಷನ್ ಸಿಂದೂರ ಮೂಲಕ ಪಾಕಿಸ್ತಾನದ ಮೇಲೆ ಭಾರತ ದಾಳಿ ಮಾಡಿದ ಕೆಲವೇ ಗಂಟೆಯಲ್ಲಿ ಆಂತರಿಕ ಸಂಘರ್ಷದಿಂದ ಪಾಕಿಸ್ತಾನದ ಕಂಗೆಟ್ಟು ಹೋಗಿದೆ. ಇದರ ಫಲವೇ ಪಾಕಿಸ್ತಾನದಲ್ಲಿ ಬಹು ದೊಡ್ಡ ಪ್ರಮಾಣದಲ್ಲಿ ಆರಂಭವಾಗಿರುವ ಅಂತಃಕಲಹ !

ಹೌದು, ಬಿಕಾರಿಯಾಗಿರುವ ಪಾಕಿಸ್ತಾನಕ್ಕೆ ಈಗಲೂ ಅಲ್ಪ-ಸ್ವಲ್ಪ ಆರ್ಥಿಕತೆಯನ್ನು ಸೃಷ್ಟಿಸುತ್ತಿ ರುವುದು ಬಲೂಚಿಸ್ತಾನ, ಪಂಜಾಬ್ ಹಾಗೂ ಸಿಂಧ್ ಪ್ರಾಂತ್ಯ. ಬಲೂಚಿಸ್ತಾನದಲ್ಲಿ ಅತಿವಿರಳ ಖನಿಜ ಸಂಪತ್ತಿನ ಖಜಾನೆಯಾಗಿದ್ದರೆ, ಸಿಂಧ್ ಹಾಗೂ ಪಂಜಾಬ್ ಪ್ರಾಂತ್ಯದಲ್ಲಿ ಕೃಷಿ ಹಾಗೂ ಕೈಗಾರಿಕೆಯ ಮೂಲಕ ಇಡೀ ಪಾಕಿಸ್ತಾನದ ಜಿಡಿಪಿಗೆ ಬಹುದೊಡ್ಡ ಕೊಡುಗೆಯನ್ನು ನೀಡುತ್ತಾ ಬಂದಿದೆ. ಆದರೆ ಪಾಕಿಸ್ತಾನದ ಅರಾಜಕತೆಯ ಕಾರಣಕ್ಕೆ, 'ಪ್ರತ್ಯೇಕ' ಹೋರಾಟ ಶುರುವಾಗಿದೆ.

ಈ ಹೋರಾಟಗಳು ಆಗ್ಗಾಗೆ ಶುರುವಾಗಿದ್ದು ಇತಿಹಾಸ. ಆದರೆ ಆಪರೇಷನ್ ಸಿಂದೂರದ ಬಳಿಕ ಈ ಮೂರು ಪ್ರಾಂತ್ಯದಲ್ಲಿ ಬಹುದೊಡ್ಡ ಪ್ರಮಾಣದಲ್ಲಿ ಪ್ರತ್ಯೇಕದ ಕೂಗು ಶುರುವಾಗಿದೆ. ಅದರಲ್ಲಿಯೂ ಬಲೂಚಿಸ್ತಾನ ಹೋರಾಟಗಾರರು ತಮ್ಮ ಪ್ರತ್ಯೇಕ ಧ್ವಜವನ್ನು ಹಾರಿಸುವ ಜತೆಜತೆಗೆ ಪ್ರತ್ಯೇಕ ರಾಷ್ಟ್ರದ ಸ್ಥಾನಮಾನಕ್ಕೆ ಮನವಿ ಸಲ್ಲಿಸಿದೆ. ಬಲೂಚಿ ಹೋರಾಟಗಾರರಿಗೆ ಮೊದಲಿನಿಂದಲೂ ನೆರವು ನೀಡುತ್ತಾ ಬಂದಿರುವ ಭಾರತ, ಇದೀಗ ಈ ವಿಷಯವನ್ನು ಮುಂದಿಟ್ಟುಕೊಂಡೇ ಪಾಕಿಸ್ತಾನಿ ಗಳ ಹೆಡೆಮುರಿಕಟ್ಟಿದರೂ ಅಚ್ಚರಿಯಿಲ್ಲ. ಬಲೂಚಿ, ಪಂಜಾಬ್ ಹಾಗೂ ಪಾಕಿಸ್ತಾನದ ಜಮ್ಮು ಪ್ರಾಂತ್ಯವನ್ನು ಹೋಲಿಸಿದರೆ ಸಿಂಧ್ ಪ್ರಾಂತ್ಯದಲ್ಲಿ ಪ್ರತ್ಯೇಕತೆಯ ಕೂಗು ಕೊಂಚ ಕಡಿಮೆಯಿದೆ. ಆದರೆ ಬಲೂಚಿ ಹಾಗೂ ಪಂಜಾಬ್ ಪ್ರತ್ಯೇಕಗೊಂಡರೆ ಈ ಸಿಂಧ್ ಪ್ರಾಂತ್ಯ ವೊಂದರ ಮೇಲೆಯೇ ಇಡೀ ದೇಶದ ಆರ್ಥಿಕತೆ ನಿಲ್ಲಬೇಕಾದ ಅನಿವಾರ್ಯತೆ ಸೃಷ್ಟಿಯಾಗಲಿದೆ. ಒಂದು ವೇಳೆ ಪ್ರತ್ಯೇಕಗೊಂಡರೆ, ಈಗಾಗಲೇ ಬೀದಿಗೆ ಬಂದಿರುವ ಪಾಕಿಸ್ತಾನ, ಇನ್ನಷ್ಟು ಬರುವು ದರಲ್ಲಿ ಅನುಮಾನವಿಲ್ಲ.

ನಾಗರಿಕರಿಂದಲೂ ವಿರೋಧ

ಈ ನಡುವೆ ಪ್ರತ್ಯೇಕ ಕೂಗಿನ ಹೊರತಾಗಿ, ಪಾಕಿಸ್ತಾನಿ ಪ್ರಜೆಗಳಿಂದ ಆಡಳಿತದ ವಿರುದ್ಧ ನಿರಂತರ ಹೋರಾಟ ನಡೆಯುತ್ತಲೇ ಇದೆ. ಆಪರೇಷನ್ ಸಿಂದೂರಕ್ಕೂ ಮೊದಲೇ ಪಾಕಿಸ್ತಾನದಲ್ಲಿ ನಿರಂತರವಾಗಿ ಪ್ರತಿಭಟನೆಗಳು ನಡೆಯುತ್ತಿದ್ದವು. ಇದೀಗ ಪಾಕ್ ವೈಫಲ್ಯವನ್ನು ಟೀಕಿಸಿ ದೇಶಾದ್ಯಂತ ಬೀದಿಗೆ ಇಳಿದಿದ್ದಾರೆ. ಈ ಎಲ್ಲಾ ವಿಚಾರಗಳೂ ಪಾಕ್‌ಗೆ ನುಂಗಲಾರದ ತುತ್ತಾಗಿದೆ. ಈ ಮೂಲಕ ಎಲ್ಲ ಕಡೆಗಳಿಂದಲೂ ಪಾಕ್ ಸಂಕಷ್ಟಕ್ಕೆ ಸಿಲುಕಿದೆ.

ತಾಲಿಬಾನಿಗಳಿಂದಲೂ ಆತಂಕ

ಈ ನಡುವೆ ತೆಹ್ರಿಕ್-ಇ ತಾಲಿಬಾನ್ ಗುಂಪು ಪಾಕಿಸ್ತಾನ ಸೇನೆಯ ದಾಳಿ ನಡೆಸಿ 20ಕ್ಕೂ ಹೆಚ್ಚು ಪಾಕಿಸ್ತಾನಿ ಸೈನಿಕರ ಹತ್ಯೆ ಮಾಡಿದೆ. ಪ್ರಮುಖವಾಗಿ ಖೈಬರ್ ಪಖ್ತುಂತ್ವಾ ಪ್ರದೇಶವನ್ನು ಸ್ವತಂತ್ರ್ಯಕ್ಕಾಗಿ ಈ ದಾಳಿ ನಡೆಸಲಾಗಿದೆ ಎನ್ನಲಾಗಿದೆ. ದಕ್ಷಿಣ ವಜೀರಿಸ್ತಾನದ ಶಕೈ ಉಪವಿಭಾಗದಲ್ಲಿರುವ ಡಂಗೇಟ್ ಮಿಲಿಟರಿ ಹೊರಠಾಣೆಯಲ್ಲಿ ಶುಕ್ರವಾರ ಈ ಘಟನೆ ಸಂಭವಿಸಿದ್ದು, ಉಗ್ರರು ಅತ್ಯಾಧುನಿಕ ಶಸ್ತ್ರಾಸ್ತ್ರಗಳನ್ನು ಬಳಸಿ ದಾಳಿ ನಡೆಸಿದ್ದಾರೆ ಎನ್ನಲಾಗಿದೆ.

ಬಲೂಚಿಸ್ತಾನ ಪ್ರಮುಖವೇಕೆ?

- ಪಾಕಿಸ್ತಾನದ ಶೇ.30ರಷ್ಟು ಮೀನುಗಾರಿಕೆ ನಡೆಯುವುದೇ ಈ ಪ್ರದೇಶದಲ್ಲಿ
- ಅಪರೂಪದ ಖನಿಜ ಸಂಪತ್ತು, ನೈಸರ್ಗಿಕ ಅನಿಲಗಳಿಂದ ಕೂಡಿರುವುದರಿಂದ ಆರ್ಥಿಕವಾಗಿ ಪ್ರಮುಖ ಪ್ರಾಂತ್ಯ
- ಪಾಕಿಸ್ತಾನದ ಆಹಾರ ತಯಾರಿಕೆಯಲ್ಲಿ ಶೇ.40ರಷ್ಟು ಈ ಭಾಗದಲ್ಲಿಯೇ ಬೆಳೆಯುವುದು
- ಚೀನಾ-ಪಾಕಿಸ್ತಾನ ನಡುವಿನ ಎಕನಾಮಿಕ್ ಕಾರಿಡಾರ್‌ನಲ್ಲಿ ಬಲೂಚಿ ಆಯಕಟ್ಟಿನ ಹಾಗೂ ಅತ್ಯಗತ್ಯ ಪ್ರಾಂತ್ಯ
- ಪಾಕಿಸ್ತಾನದಿಂದ ಬಲೂಚಿ ಕೈಬಿಟ್ಟು ಹೋದರೆ, ಅಫಘಾನಿಸ್ತಾನ ಹಾಗೂ ಇರಾನ್ ವರದಾನ

ಪ್ರತ್ಯೇಕ ರಾಷ್ಟ್ರದ ಹೋರಾಟಗಾರರ ವಾದವೇನು?

- ತಮ್ಮ ನೆಲದ ಆದಾಯ ಪಡೆದು ಬಡ ಪ್ರದೇಶದ ಅಭಿವೃದ್ಧಿಗೆ ಬಳಕೆ
- ಬಲೂಚಿಸ್ತಾನ, ಸಿಂಧ್ ಹಾಗೂ ಪಂಜಾಬ್ ಪ್ರಾಂತ್ಯದಲ್ಲಿಯೇ ಅತಿಹೆಚ್ಚು ಆರ್ಥಿಕ ಸಂಗ್ರಹ
- ಪಾಕಿಸ್ತಾನಕ್ಕೆ ಅಂಟಿರುವ 'ಉಗ್ರ'ರ ರಾಷ್ಟ್ರಕ್ಕೆ ಈ ಪ್ರಾಂತ್ಯದವರ ವಿರೋಧ
- ಬಾಂಗ್ಲಾದೇಶದ ರೀತಿಯಲ್ಲಿ ನಮಗೂ ಸ್ವಾತಂತ್ರ್ಯ ದೇಶದ ಸ್ಥಾನಮಾನ ನೀಡಿ

ಸಿಂಧ್ ಪ್ರಾಂತ್ಯದ ಮಹತ್ವವೇನು?

- ಪಾಕಿಸ್ತಾನದ ಜಿಡಿಪಿಗೆ ಶೇ.30ರಿಂದ 32ರಷ್ಟು ಕೊಡುಗೆ
- ಜವಳಿ, ಸಿಮೆಂಟ್, ಪ್ಲಾಸ್ಟಿಕ್ ಸೇರಿದಂತೆ ಪ್ರಮುಖ ಕೈಗಾರಿಕೆಗಳಿರುವ ಪ್ರಾಂತ್ಯ
- ಪಾಕಿಸ್ತಾನದ ಎರಡು ಪ್ರಮುಖ ಬಂದರುಗಳಾಗಿರುವ ಕರಾಚಿ ಬಂದರು ಹಾಗೂ ಪೋರ್ಟ್ ಕ್ವಾಸಿಮ್ ಬಂದರು ಹೊಂದಿದೆ
- ಕೈಗಾರಿಕ ಪ್ರದೇಶ ಹಾಗೂ ಆರ್ಥಿಕ ಝೋನ್‌ಗಳನ್ನು ಹೊಂದಿರುವ ಪ್ರಮುಖ ಪ್ರಾಂತ್ಯ
- ಅಗತ್ಯ ಗೋಧಿ, ಅಕ್ಕಿ, ಕಬ್ಬು ಬೆಳೆಯುವುದು ಹಾಗೂ ಅನಿಲ ಸಂಪತ್ತನ್ನು ಹೊಂದಿರುವ ಪ್ರಾಂತ್ಯ

ಪಂಜಾಬ್ ಪ್ರಾಂತ್ಯದ ಮಹತ್ವವೇನು?

- ಪಾಕಿಸ್ತಾನದ ಜಿಡಿಪಿಯಲ್ಲಿ ಪಂಜಾಬ್‌ನದ್ದು ಸಿಂಹಪಾಲು
- ಈ ಒಂದು ಪ್ರಾಂತ್ಯದಿಂದಲೇ ಶೇ.54ರಿಂದ 60ರಷ್ಟು ಜಿಡಿಪಿಯ ಕೊಡುಗೆ
- ಪಾಕಿಸ್ತಾನದ ಬಹುಪಾಲು ಕೈಗಾರಿಕೆಗಳು ಈ ಪ್ರಾಂತ್ಯದಲ್ಲಿಯೇ ಇದೆ
- ಪಾಕಿಸ್ತಾನದ 'ಬ್ರೆಡ್ ಬಾಸ್ಕೆಟ್' ಎನಿಸಿರುವ ಪಂಜಾಬ್ ಪ್ರಾಂತ್ಯದಲ್ಲಿಯೇ ಗೋಧಿ, ಅಕ್ಕಿ, ಕಬ್ಬು ಬೆಳೆಯುವುದು
- ಲಾಹೋರ್, ಮುಲ್ತಾನ್ ಸೇರಿದಂತೆ ಪ್ರಮುಖ ನಗರಗಳು ಹಾಗೂ ಅತಿಹೆಚ್ಚು ಉದ್ಯೋಗಿಗಳಿರುವ ಪ್ರಾಂತ್ಯ

ಪಾಕ್ ದಿವಾಳಿ

ಇಸ್ಲಾಮಾಬಾದ್: ಆಪರೇಷನ್ ಸಿಂದೂರ ಕಾರ್ಯಾಚರಣೆ ಆರಂಭವಾದ 48 ಗಂಟೆಗಳಲ್ಲೇ ಪಾಕಿಸ್ತಾನ ದಿವಾಳಿಯಾಗಿದೆ. ಬುಧವಾರ ರಾತ್ರಿಯಿಂದ ಆರಂಭವಾದ ಭಾರತ ಮತ್ತು ಪಾಕಿಸ್ತಾನ ಸೇನಾ ಸಂಘರ್ಷ ಮುಂದುವರೆದಿರುವಂತೆಯೆ, ಪಾಕಿಸ್ತಾನವು ಆರ್ಥಿಕ ನೆರವಿಗಾಗಿ ಮತ್ತೆ ಜಾಗತಿಕ ಸಮುದಾಯದ ಮುಂದೆ ಕೈ ಚಾಚಿದೆ. ಈ ಬಗ್ಗೆ ಸ್ವತಃ ಪಾಕಿಸ್ತಾನ ಸರಕಾರದ ಆರ್ಥಿಕ ವ್ಯವಹಾರಗಳ ವಿಭಾಗ ತನ್ನ ಅಧಿಕೃತ ಎಕ್ಸ್ ಖಾತೆಯಲ್ಲಿ ಮನವಿ ಮಾಡಿದ್ದು, ಟ್ವೀಟ್ ಮೂಲಕ ಆರ್ಥಿಕ ನೆರವು ನೀಡುವಂತೆ ತನ್ನ ಮಿತ್ರರಾಷ್ಟ್ರಗಳಿಗೆ ಕೇಳಿಕೊಂಡಿದೆ.

ಭಾರತದ ಆಪರೇಷನ್ ಸಿಂದೂರ ಮತ್ತು ಪಾಕಿಸ್ತಾನ ಆಕ್ರಮಿತ ಜಮ್ಮು ಮತ್ತು ಕಾಶ್ಮೀರದಲ್ಲಿ ದಾಳಿ ಮಾಡುತ್ತಿರುವುದರಿಂದ, ಪಾಕಿಸ್ತಾನ ಸರಕಾರವು ಹೆಚ್ಚಿನ ನಷ್ಟ ಅನುಭವಿಸುತ್ತಿದ್ದು, ಈ ಸಂಬಂಧ ಸಾಲಗಳನ್ನು ಒದಗಿಸುವಂತೆ ಅಂತಾರಾಷ್ಟ್ರೀಯ ಪಾಲುದಾರರೊಂದಿಗೆ ಪಾಕಿಸ್ತಾನ ಸರಕಾರವು ಮನವಿ ಮಾಡಿದೆ. ಷೇರುಗಳು ಕುಸಿಯುತ್ತಿರುವುದರಿಂದ ನಷ್ಟ ಕಡಿಮೆ ಮಾಡಲು ಸಹಾಯ ಮಾಡುವಂತೆ ಅಂತಾರಾಷ್ಟ್ರೀಯ ಪಾಲುದಾ ರರಿಗೆ ಅದು ಮನವಿ ಮಾಡಿದೆ.

ಎಟಿಎಂ ವಿತ್ ಡ್ರಾಗೆ ಮಿತಿ: ಸೇನಾ ಸಂಘರ್ಷ ಮುಂದುವರೆದಿರುವಂತೆಯೇ ಪಾಕಿಸ್ತಾನ ಆರ್ಥಿಕ ವ್ಯವಹಾರಗಳ ಸಚಿವಾಲಯವು ತನ್ನದೇ ಪ್ರಜೆಗಳಿಗೆ ಶಾಕ್ ನೀಡಿದ್ದು, ಆರ್ಥಿಕ ಸಂಕಷ್ಟ ನಿರ್ವಹಣೆಗಾಗಿ ಪಾಕ್ ಪ್ರಜೆಗಳ ಬ್ಯಾಂಕ್ ಎಟಿಎಂ ವಿತ್‌ಡ್ರಾಗೆ ಮಿತಿ ಹೇರಿದೆ. ದಿನವೊಂದಕ್ಕೆ ಕೇವಲ 3 ಸಾವಿರ ರು. ಮಾತ್ರ ವಿತ್‌ಡ್ರಾ ಮಾಡಲು ಪಾಕ್ ಪ್ರಜೆಗಳಿಗೆ ಮಿತಿ ಹೇರಿದೆ, ಅಲ್ಲದೆ ಪಾಕಿಸ್ತಾನದಲ್ಲಿ ಪರಿಸ್ಥಿತಿ ಸುಧಾರಿಸುವ ವರೆದೂ ಬ್ಯಾಂಕ್‌ಗಳಿಂದ ಹಣ ವಿತ್‌ಡ್ರಾ ಮಾಡದಂತೆ ಮನವಿ ಮಾಡುತ್ತಿದೆ.

ಎಟಿಎಂ ಬಂದ್ ವದಂತಿ ಸುಳ್ಳು

ದೆಹಲಿ: ಭಾರತ ಮತ್ತು ಪಾಕಿಸ್ತಾನದ ನಡುವೆ ಉದ್ವಿಗ್ನತೆ ಹೆಚ್ಚಾಗುತ್ತಿರುವಂತೆಯೇ, ಮುಂಬರುವ ದಿನಗಳಲ್ಲಿ ಎಟಿಎಂ ಬಂದ್ ಆಗುವ ಸಾಧ್ಯತೆಯಿದೆ ಎಂಬ ವದಂತಿಗಳು ಸಾಮಾಜಿಕ ಮಾಧ್ಯಮಗಳಲ್ಲಿ ಹರಿದಾಡುತ್ತಿವೆ. ಈ ವದಂತಿಗಳನ್ನು ಶುಕ್ರವಾರ ತಳ್ಳಿ ಹಾಕಿರುವ ಸ್ಟೇಟ್ ಬ್ಯಾಂಕ್ ಆಫ್ ಇಂಡಿಯಾ (ಎಸ್‌ಬಿಐ) ಮತ್ತು ಪಂಜಾಬ್ ನ್ಯಾಷನಲ್ ಬ್ಯಾಂಕ್ ಸೇರಿದಂತೆ ಸಾರ್ವಜನಿಕ ವಲಯದ ಬ್ಯಾಂಕ್‌ಗಳು, ನಮ್ಮ ಎಟಿಎಂಗಳು ಸಂಪೂರ್ಣವಾಗಿ ಕಾರ್ಯನಿರ್ವಹಿಸುತ್ತಿವೆ. ಸಂಗ್ರಹ ಕೂಡಾ ಉತ್ತಮವಾಗಿದ್ದು, ಡಿಜಿಟಲ್ ಸೇವೆಗಳು ಸುಗಮವಾಗಿ ಕಾರ್ಯನಿರ್ವಹಿಸುತ್ತಿವೆ ಎಂದು ಹೇಳಿವೆ. ಸುಳ್ಳು ವದಂತಿಗಳಿಗೆ ಕಿವಿಗೂಡಬೇಡಿ ಎಂದು ಕೂಡಾ ತನ್ನ ಗ್ರಾಹಕರಿಗೆ ಎಸ್‌ಬಿಐ ಹೇಳಿದೆ.

ಮಹಾಭಾರತಕ್ಕೆ ಸುದರ್ಶನ ರಕ್ಷೆ

ದೇಶದಲ್ಲೆಡೆ ಇದೀಗ ಪಾಕಿಸ್ತಾನ ಹಾಗೂ ಉಗ್ರರ ಮೇಲಿನ ಪ್ರತೀಕಾರದ ದಾಳಿಯದ್ದೇ ಮಾತು. ಅದರಲ್ಲಿಯೂ ಆಪರೇಷನ್ ಸಿಂದೂರದ ಮೂಲಕ ಉಗ್ರರ ನೆಲೆಯನ್ನು ಧ್ವಂಸಗೊಳಿಸಿದ ಬಳಿಕ ಪ್ರತೀಕಾರವಾಗಿ ನಡೆಸಿದ ಪಾಕಿಸ್ತಾದನ ಬಹುಪಾಲು ಹೋರಾಟವನ್ನು ಆಕಾಶದಲ್ಲಿಯೇ ಧ್ವಂಸ ಮಾಡಿದ್ದು ದೇಶಾದ್ಯಂತ ಭಾರಿ ಚರ್ಚೆಯ ವಿಷಯವಾಗಿದೆ.

ಆದರೆ ಈ ಭರ್ಜರಿ ಬೇಟೆಯ ಹಿಂದಿರುವ ಎಸ್ 400 ಆಲಿಯಾಸ್ ಸುದರ್ಶನ ಚಕ್ರದ ಕಾರ್ಯಾಚರಣೆಗೆ ದೇಶದೆಲ್ಲೆಡೆ ಪ್ರಶಂಸೆಯ ಮಹಾಪೂರ ಕೇಳಿಬರುತ್ತಿದೆ. 2018ರಲ್ಲಿ ಈ ವಾಯು ರಕ್ಷಣಾ ಕ್ಷಿಪಣಿಯನ್ನು ಖರೀದಿಸಲು ಭಾರತ ಖರೀದಿಸಲು ಮುಂದಾದ ಸಮಯ ದಲ್ಲಿ ಬಹುಪಾಲು ಮಂದಿ ವಿರೋಧಿಸಿದ್ದರು. ಬರೋಬ್ಬರಿ 35 ಸಾವಿರ ಕೋಟಿ ರು. ಕೊಟ್ಟು ಇದನ್ನು ಖರೀದಿಸುವ ಅಗತ್ಯವೇನಿದೆ? ಇದನ್ನು ಯಾವ ವಿರುದ್ಧ ಬಳಸಲಾಗುತ್ತದೆ ಎಂದು ಮೂಗುಮುರಿದವರೇ ಹೆಚ್ಚು. ಭಾರಿ ವಿರೋಧದ ನಡುವೆಯೂ ಅಂದಿನ ರಕ್ಷಣಾ ಸಚಿವರಾಗಿದ್ದ ದಿ. ಮನೋಹರ್ ಪರಿಕ್ಕರ್ ಅವರು ಈ ಸಾಧನವನ್ನು ಖರೀದಿಸಲೇಬೇಕು ಎಂದು ಪಟ್ಟು ಹಿಡಿದು ರಷ್ಯಾದೊಂದಿಗೆ ಒಪ್ಪಂದ ಮಾಡಿಕೊಂಡರು. ಬಳಿಕ 2021ದಿಂದ ಭಾರತೀಯ ಸೇನೆಯೊಂದಿ ಗಿದೆ. ಈ ಎಸ್.400ನ ವಿಶೇಷತೆ ಏನು ಎನ್ನುವ ಸಣ್ಣ ಪರಿಚಯ ಇಲ್ಲಿದೆ.

ವಿಶೇಷತೆ ಏನು?

- » ಬೃಹತ್ ಗಾತ್ರದ ವಾಹನವಾಗಿದ್ದರೂ, ಸುಲಭವಾಗಿ ಸಾಗಿಸಬಹುದು
- » ವಾಯು ರಕ್ಷಣಾ ಕ್ಷಿಪಣಿಯನ್ನು ಸ್ಥಾಪಿಸಲು ಕೇವಲ ಐದರಿಂದ ಏಳು ನಿಮಿಷ ಸಾಕು
- » ಸು-400 ಒಡಲಲ್ಲಿ ಸುಮಾರು 400 ಕ್ಷಿಪಣಿಗಳನ್ನು ಸೆರೆಹಿಡಿಯುವಷ್ಟು ಶಕ್ತಿ
- » 365 ಡಿಗ್ರಿಯಲ್ಲಿಯೂ ದಾಳಿ ನಡೆಸುವ ಸಾಮರ್ಥ್ಯವನ್ನು ಹೊಂದಿದೆ.
- » ಶತ್ರು ದೇಶಗಳ ಕ್ಷಿಪಣಿ, ಡ್ರೋನ್, ರಾಕೆಟ್‌ಗಳನ್ನು ಆಗಸದಲ್ಲಿಯೇ ಉಡೀಸ್ ಮಾಡುವ ಸಾಮರ್ಥ್ಯ
- » ಏಕಕಾಲಕ್ಕೆ 36 ಕ್ಷಿಪಣಿಗಳನ್ನು ಉಡಾವಣೆ ಮಾಡುವ ಸಾಮರ್ಥ್ಯ

ಕಾರ್ಯನಿರ್ವಹಣಾ ರೇಂಜ್

400	ಕಿ.ಮೀ (40ಎನ್6ಇ ಕ್ಷಿಪಣಿ 3)
240	ಕಿ.ಮೀ (48ಎನ್6ಡಿಎಂ ಇ3 ಕ್ಷಿಪಣಿ)
200	ಕಿ.ಮೀ (48ಎನ್6ಎಂ ಇ2 ಕ್ಷಿಪಣಿ)
150	ಕಿ.ಮೀ (48ಎನ್6ಇ ಕ್ಷಿಪಣಿ)
120	ಕಿ.ಮೀ (9ಎಂ96ಎಂ ಇ2)
40	ಕಿ.ಮೀ (9ಎಂ96 ಕ್ಷಿಪಣಿ)

ನಿಷ್ಕ್ರಿಯಗೊಳಿಸುವುದು ಹೇಗೆ?

- ದೂರಗಾಮಿ ವೀಕ್ಷಣಾ ರಡಾರ್ ಹಾರಿ ಬರುವ ಯಾವುದೇ ವಸ್ತುವನ್ನು ಗುರುತಿಸಿ, ಮಾಹಿತಿ ರವಾನಿಸುತ್ತದೆ
- ಕಮಾಂಡ್ ವೆಹಿಕಲ್ ವಸ್ತುವಿನ ಸ್ಥಳವನ್ನು ನಿಖರವಾಗಿ ಪತ್ತೆ ಹಚ್ಚುತ್ತದೆ
- ಎಂಗೇಜ್‌ಮೆಂಟ್ ವೆಹಿಕಲ್‌ಕ್ಷಿಪಣಿಯನ್ನು ಗುರಿಯತ್ತ ಮಾರ್ಗದರ್ಶನ ಮಾಡುತ್ತದೆ
- ಲಾಂಚ್ ವೆಹಿಕಲ್ ನಿರ್ದಿಷ್ಟ ಗುರಿಯನ್ನು ಟಾರ್ಗೆಟ್ ಮಾಡಿ, ಉಡಾವಣಾ ವಾಹನದಿಂದ ಕ್ಷಿಪಣಿ ಉಡಾವಣೆ

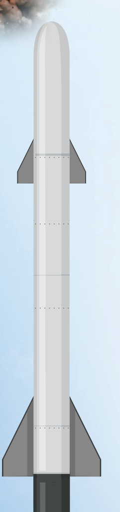

ಸುದರ್ಶನನ ಪರಿಚಯ

ನಿರ್ಮಿತ ದೇಶ	: ರಷ್ಯಾ
ನಿರ್ಮಾಣಗೊಂಡ ವರ್ಷ	: 2007
ಭಾರತದ ಖರೀದಿಸಿದ್ದು ಯಾವಾಗ?	: 2018ರಲ್ಲಿ ಒಪ್ಪಂದ, 2021ಕ್ಕೆ ಅಳವಡಿಕೆ
ಕಾರ್ಯಾಚರಣೆ ವ್ಯಾಪ್ತಿ	: 40ರಿಂದ 400 ಕಿ.ಮೀ
ಗರಿಷ್ಠ ವೇಗ	: ನಿಮಿಷಕ್ಕೆ 288 ಕಿಮೀ
ಗರಿಷ್ಠ ಎತ್ತರ	: 30- 60 ಕಿಮೀ
ಎಷ್ಟು ದೂರ ಗುರಿ ಪತ್ತೆ	: 600 ಕಿಮೀ
ಭಾರತದಲ್ಲಿರುವ ಘಟಕ	: ಐದು ಘಟಕ
	ಕಿ.ಮೀ (40ಎನ್6ಇ ಕ್ಷಿಪಣಿ 3)

ಸುದರ್ಶನ ಚಕ್ರದ ಹೆಸರೇಕೆ?

ರಷ್ಯಾದಿಂದ ಖರೀದಿಸಿದ ಎಸ್-400 ವಾಯು ರಕ್ಷಣಾ ವ್ಯವಸ್ಥೆಗೆ ಹಿಂದೂ ಪುರಾಣಗಳಿಂದ ಸ್ಫೂರ್ತಿ ಪಡೆದು ಸುದರ್ಶನ ಚಕ್ರ ಎಂದು ಹೆಸರಿ ಡಲಾಗಿದೆ. ವಿಷ್ಣು ಬಳಸುವ ಸುದರ್ಶನ ಚಕ್ರ ಪ್ರಬಲ ಆಯುಧವಾಗಿದೆ. ಅದೇ ರೀತಿ ಎಸ್-400 ಏರ್ ಡಿಫೆನ್ಸ್ ಸಿಸ್ಟಮ್ ಭಾರತದ ರಕ್ಷಣಾ ಶಸ್ತ್ರಾಗಾರದಲ್ಲಿ ಪ್ರಬಲ ಸಾಧನವಾಗಿದೆ. ಈ ಸಿಸ್ಟಮ್ ಅನ್ನು ರಷ್ಯಾ ತಯಾರಿಸಿದೆ. ಜಾಗತಿಕ ವಾಗಿ ಅತ್ಯಂತ ಮುಂದುವರಿದ ವಾಯು ರಕ್ಷಣಾ ವ್ಯವಸ್ಥೆಗಳಲ್ಲಿ ಒಂದಾಗಿದೆ. ಇದು 600 ಕಿಲೋ ಮೀಟರ್ ದೂರದವರೆಗಿನ ಗುರಿಗಳನ್ನು ಪತ್ತೆ ಹಚ್ಚುವ ಮತ್ತು 400 ಕಿಲೋ ಮೀಟರ್‌ಗಳವರೆ ಗಿನ ಗುರಿಗಳನ್ನು ತಡೆಯುವ ಸಾಮರ್ಥ್ಯವನ್ನು ಹೊಂದಿವೆ.

ಕಾರ್ಯನಿರ್ವಹಣೆ ಹೇಗೆ?

ಎಸ್ 400 ರಡಾರ್‌ನ ಬಹುದೊಡ್ಡ ಲಾಭವೆಂದರೆ, ಎಲ್ಲಿಗೆ ಬೇಕಾದರೂ ಸುಲಭವಾಗಿ ಸಾಗಿಸಬಹುದಾಗಿದೆ. ಕೇವಲ ಐದರಿಂದ ಏಳು ನಿಮಿಷಯದಲ್ಲಿ ವಾಯು ರಕ್ಷಣಾ ಕ್ಷಿಪಣಿ ವಾಹನ ವನ್ನು ಹೋರಾಟಕ್ಕೆ ಅನುವು ಗೊಳಿಸಬಹುದು. ಸುಮಾರು ಆರು ನೂರು ಕಿಮೀ ದೂರದಿಂದ ಶತ್ರುಗಳ ಕ್ಷಿಪಣಿ, ಯುದ್ಧ ವಿಮಾನವನ್ನು ಗುರುತಿಸಿ ರುವುದರಿಂದ 400 ಕಿಮೀ ದೂರದಲ್ಲಿಯೇ ದಾಳಿ ನಡೆಸಿ, ಹೊಡೆದು ಉರುಳಿಸ ಬಹುದು. ಇದನ್ನು ಆಕ್ಟಿವೇಟ್ ಮಾಡುತ್ತಿದ್ದಂತೆ ಕಾರ್ಯಾಚರಣೆ ಸುತ್ತಲೂ ಚಕ್ರದ ರೀತಿಯಲ್ಲಿ ಭದ್ರತಾ ಉಂಗುರವನ್ನು ಸೃಷ್ಟಿಸುವುದರಿಂದ, ಶತ್ರುಗಳ ವೈಮಾನಿಕ ದಾಳಿಯ ಹಾನಿಯನ್ನು ಬಹುಪಾಲು ತಪ್ಪಿಸಬಹುದು.

ತಪ್ಪದ ವಿವಾದ!

- 35000 ಕೋಟಿ ರು. ಮೊತ್ತದ ಕೊಟ್ಟು ಈ S-400 ಖರೀದಿಗೆ ಭಾರತದ ಪ್ರತಿಪಕ್ಷಗಳಿಂದ ವಿರೋಧ
- ಅಂದಿನ ರಕ್ಷಣಾ ಸಚಿವರಾಗಿದ್ದ ಮನೋಹರ್ ಪರಿಕ್ಕರ್ ಅವರಿಂದ ಇದನ್ನು ಖರೀದಿ ಮಾಡದಂತೆ ಹಲವರ ಒತ್ತಡ
- ರಷ್ಯಾ ನಿರ್ಮಿತ ಈ ರಕ್ಷಣಾ ವ್ಯವಸ್ಥೆ ಖರೀದಿಸಿದರೆ, ನಿರ್ಬಂಧ ಹೇರುವ ಎಚ್ಚರಿಕೆ ನೀಡಿದ್ದ ಅಮೆರಿಕ
- ಈ ಆ್ಯಂಟಿ ಮಿಸೈಲ್ ಸಿಸ್ಟಂ ಖರೀದಿಗೆ ಬಿಜೆಪಿಯ ಕೆಲ ನಾಯಕರಿಂದಲೂ ಆಕ್ಷೇಪ
- ಯುದ್ಧವೇ ಮಾಡದ ಭಾರತಕ್ಕೆ ಇದರ ಅಗತ್ಯವೇನೆಂದು ಮೂಗುಮುರಿದವರೇ ಹೆಚ್ಚು

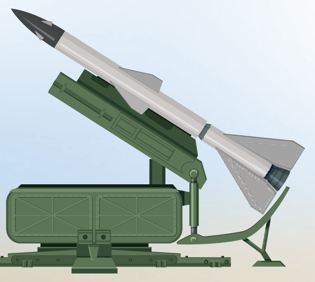

ವಿಮಾನ ನಿಲ್ದಾಣ ಭದ್ರತೆ: ಶಾ ಸಭೆ

ದೆಹಲಿ: ಭಾರತ-ಪಾಕಿಸ್ತಾನ ಸೇನಾ ಸಂಘರ್ಷ ಹಿನ್ನೆಲೆ ಕೇಂದ್ರ ಗೃಹ ಸಚಿವ ಅಮಿತ್ ಶಾ ದೇಶದ ಗಡಿ ಭಾಗದ ಮತ್ತು ಇತರೆಡೆಯ ವಿಮಾನ ನಿಲ್ದಾಣಗಳಲ್ಲಿನ ಭದ್ರತಾ ವ್ಯವಸ್ಥೆಯ ಪರಿಶೀಲನೆ ನಡೆಸಿ ಮಾಹಿತಿ ಪಡೆದುಕೊಂಡರು. ವಿಮಾನ ನಿಲ್ದಾಣಗಳಲ್ಲಿ ಭದ್ರತಾ ವ್ಯವಸ್ಥೆಯನ್ನು ಹೆಚ್ಚಿಸಲು ತೆಗೆದುಕೊಂಡ ಕ್ರಮಗಳ ಬಗೆಗೂ ಶಾ ಮಾಹಿತಿ ಪಡೆದುಕೊಂಡರು. ಕೇಂದ್ರ ಗೃಹ ಕಾರ್ಯದರ್ಶಿ ಗೋವಿಂದ್ ಮೋಹನ್, ಗುಪ್ತಚರ ಬ್ಯೂರೊ ನಿರ್ದೇಶಕ ತಪನ್ ದೇಕಾ ಮತ್ತು ಬಿಎಸ್‌ಎಫ್, ಸಿಐಎಸ್‌ಎಫ್ ಮತ್ತು ನಾಗರಿಕ ವಿಮಾನಯಾನ ಭದ್ರತಾ ಬ್ಯೂರೊ ಮಹಾನಿರ್ದೇಶಕರು ಸಭೆಯಲ್ಲಿದ್ದರು. ಗಡಿ ಭದ್ರತಾ ಪಡೆ (ಬಿಎಸ್‌ಎಫ್) ಭಾರತ-ಪಾಕ್ ಗಡಿ ಕಾಯುತ್ತದೆ. ಕೇಂದ್ರ ಕೈಗಾರಿಕಾ ಭದ್ರತಾ ಪಡೆ (ಸಿಐಎಸ್‌ಎಫ್) ದೇಶದ ವಿಮಾನ ನಿಲ್ದಾಣಗಳು, ಮೆಟ್ರೊ, ನಿಲ್ದಾಣ ಮತ್ತು ಜಾಲ ಹಾಗೂ ಇತರೆ ಪ್ರಮುಖ ಸ್ಥಳಗಳ ಭದ್ರತಾ ವ್ಯವಸ್ಥೆ ನಿರ್ವಹಣೆ ಜವಾಬ್ದಾರಿ ಹೊಂದಿದೆ.

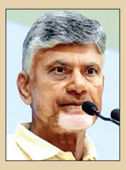

ಪ್ರಜಾಪ್ರಭುತ್ವ ದೇಶದಲ್ಲಿ ಭಯೋತ್ಪಾದನೆಗೆ ಜಾಗವಿಲ್ಲ. ಪಾಕಿಸ್ತಾನ ನಡೆಸುತ್ತಿದ್ದ ಗಡಿಯಾಚೆಗಿನ ಭಯೋತ್ಪಾದನೆ ಚಟುವಟಿಕೆಗಳಿಗೆ ಭಾರತೀಯ ಸೇನಾಪಡೆಗಳು ತಕ್ಕ ಪಾಠ ಕಲಿಸುತ್ತಿವೆ. ಪ್ರಧಾನಿ ಮೋದಿ ನೇತೃತ್ವದ ಸರಕಾರ ಕಠಿಣ ಕ್ರಮ ಕೈಗೊಳ್ಳಲಿದೆ.

-ಎನ್.ಚಂದ್ರಬಾಬುನಾಯ್ಡು ಆಂಧ್ರ ಸಿಎಂ

'ಟೆರಿಟೋರಿಯಲ್ ಆರ್ಮಿ' ಜಮಾವಣೆ | ಸೇನಾಪಡೆ ಮುಖ್ಯಸ್ಥ ಜನರಲ್ ಉಪೇಂದ್ರ ದ್ವಿವೇದಿ ರಕ್ಷಣಾ ಸಚಿವಾಲಯ ಅನುಮತಿ

ನೇರಾನೇರ ಯುದ್ಧಕ್ಕೆ ಭಾರತ ಸೇನಾಪಡೆ ಸಿದ್ಧತೆ

ದೆಹಲಿ: ಮೂರು ದಿನಗಳಿಂದ ಕ್ಷಿಪಣಿ ದಾಳಿ, ಡ್ರೋನ್ ಬಳಕೆ ಮೂಲಕ ಪಾಕಿಸ್ತಾನದ ವಿರುದ್ಧ 'ಆಪರೇಷನ್ ಸಿಂದೂರ್' ಹೆಸರಲ್ಲಿ ಸೇನಾ ಕಾರ್ಯಾಚರಣೆ ನಡೆಸಿದ ಭಾರತ, ಮುಂದಿನ ಹೆಜ್ಜೆಯಾಗಿ 'ನೇರಾನೇರ ಯುದ್ಧ'ಕ್ಕೆ ಸಿದ್ಧವಾಗುತ್ತಿದೆ.

ಭಾರತ-ಪಾಕಿಸ್ತಾನ ನಡುವಿನ ಸದ್ಯದ ಯುದ್ಧ ಪರಿಸ್ಥಿತಿಯ ಮಧ್ಯೆಯೇ ಕೇಂದ್ರ ಸರಕಾರ ಮಹತ್ವದ ಕ್ರಮ ಕೈಗೊಂಡಿದೆ. 'ಟೆರಿಟೋರಿಯಲ್ ಆರ್ಮಿ'ಯನ್ನು ದೇಶದ ಗಡಿ ಭಾಗದಲ್ಲಿ ಜಮಾವಣೆ ಮಾಡುವ ಸಂಬಂಧ ನಿರ್ಣಯ ಕೈಗೊಳ್ಳುವುದಕ್ಕೆ ಸೇನಾಪಡೆ ಮುಖ್ಯಸ್ಥರಿಗೆ ಪೂರ್ಣ ಅಧಿಕಾರವನ್ನು ರಕ್ಷಣಾ ಸಚಿವಾಲಯ ಶುಕ್ರವಾರ ನೀಡಿ ಆದೇಶ ಹೊರಡಿಸಿದೆ. ಆ ಮೂಲಕ ನೇರವಾದ ಯುದ್ಧಕ್ಕೆ ಭಾರತದ ಸೇನಾಪಡೆ ಸಿದ್ಧವಾಗುತ್ತಿದೆ ಎಂದು ಅರ್ಥೈಸಲಾಗಿದೆ.

ಟೆರಿಟೋರಿಯಲ್ ಆರ್ಮಿ ನಿಮಯ-1948ರ ರೂಲ್ 33ರ ಅನ್ವಯ ಟೆರಿಟೋರಿಯಲ್ ಆರ್ಮಿಯನ್ನು ಸ್ಥಳಾಂತರಿಸುವ ಮತ್ತು ಅಗತ್ಯ ಇರುವೆಡೆ ಜಮಾವಣೆಗೊಳಿಸುವ ಸಂಬಂಧ ನಿರ್ಧಾರ ಕೈಗೊಳ್ಳುವ ಅಧಿಕಾರವನ್ನು ಸೇನಾಪಡೆ ಮುಖ್ಯಸ್ಥರಿಗೆ ನೀಡಲಾಗಿದೆ. ಸೇನಾಪಡೆ ಮುಖ್ಯಸ್ಥರು ಈಗ 'ಟೆರಿಟೋರಿಯಲ್ ಆರ್ಮಿಯ' ವಿವಿಧ ವಿಭಾಗಗಳ ಅಧಿಕಾರಿಗಳು ಮತ್ತು ನಿರ್ದಿಷ್ಟ ಸೇನಾನಿಗಳಿಗೆ ಸೂಕ್ತ ರೀತಿ ಕರೆ ಕೊಡಬಹುದಾಗಿದೆ. ವಾಸ್ತವ ಸೇನಾಪಡೆಗೆ ಅಗತ್ಯ ಭದ್ರತೆ ಒದಗಿಸುವ ಮತ್ತು ಸೇನೆ ಕೈಗೊಳ್ಳುವ ಕ್ರಮಗಳಲ್ಲಿ ಜತೆಗಿದ್ದು ನೆರವಾಗುವ ಕಾರ್ಯಗಳನ್ನೂ ಟೆರಿಟೋರಿಯಲ್ ಆರ್ಮಿಗೆ ವಹಿಸಲು ಸೇನಾಪಡೆ ಮುಖ್ಯಸ್ಥರಿಗೆ ಅಧಿಕಾರ ನೀಡಲಾಗಿದೆ ಎಂದುಅ ರಕ್ಷಣಾ ಸಚಿವಾಲಯ ಶುಕ್ರವಾರ ಮಧ್ಯಾಹ್ನ ಹೊರಡಿಸಿದ ಸುತ್ತೋಲೆಯಲ್ಲಿ ತಿಳಿಸಲಾಗಿದೆ.

ಟೆರಿಟೋರಿಯಲ್ ಆರ್ಮಿ

14 ಇನ್‌ಫ್ಯಾಂಟ್ರಿ ಬೆಟಾಲಿಯನ್

ಟೆರಿಟೋರಿಯಲ್ ಆರ್ಮಿಯಲ್ಲಿ ಸದ್ಯಕ್ಕಿರುವ 32 ಇನ್‌ಫ್ಯಾಂಟ್ರಿ ಬೆಟಾಲಿಯನ್‌ಗಳಲ್ಲಿ 14 ಇನ್‌ಫ್ಯಾಂಟ್ರಿ ಬೆಟಾಲಿಯನ್‌ಗಳನ್ನು ದಕ್ಷಿಣ ಕಮಾಂಡ್, ಪೂರ್ವ ಕಮಾಂಡ್, ಪಶ್ಚಿಮ ಕಮಾಂಡ್, ಸೆಂಟ್ರಲ್ ಕಮಾಂಡ್, ಉತ್ತರ ಕಮಾಂಡ್, ನೈರುತ್ಯ ಕಮಾಂಡ್, ಅಂಡಮಾನ್-ನಿಕೋಬಾರ್ ಮತ್ತು ಆರ್ಮಿ ಟ್ರೇನಿಂಗ್ ಕಮಾಂಡ್‌ಗಳಿಗೆ ನಿಯೋಜಿಸಬಹುದಾಗಿದೆ.

ಟೆರಿಟೋರಿಯಲ್ ಆರ್ಮಿ ವೈಶಿಷ್ಟ್ಯ

ಭಾರತೀಯ ಸೇನಾಪಡೆ ಮುಂಚೂಣಿ ನೆಲೆಯ ಸೇನೆಯಾಗಿದ್ದರೆ, 'ಟೆರಿಟೋರಿಯಲ್ ಆರ್ಮಿ'(ಟಿಎ) ರಕ್ಷಣಾ ಪಡೆಯ ಎರಡನೇ ಶ್ರೇಣಿಯಲ್ಲಿ ಬರುತ್ತದೆ. ಸೇನಾಪಡೆ ದೇಶದ ಭದ್ರತೆಗಾಗಿ ಮುಂಚೂಣಿಯಲ್ಲಿ ನಿಂತು ಹೋರಾಡಿದರೆ, 'ಟಿಎ' ಯುದ್ಧ ಮತ್ತು ತುರ್ತು ಸಂದರ್ಭಗಳಲ್ಲಿ ಸೇನಾಪಡೆಗೆ ಸಹಾಯಕವಾಗಿ ಕೆಲಸ ಮಾಡುತ್ತದೆ. ಜತೆಗೆ ಅದು ಮೀಸಲು ಸೇನಾಪಡೆಯಾಗಿಯೂ 'ಅರೆಕಾಲಿಕ ಜವಾಬ್ದಾರಿ' ಹೊರುತ್ತದೆ. ಭಾರತದ ಟೆರಿಟೋರಿಯಲ್ ಆರ್ಮಿಗೆ ಕ್ರಿಕೆಟಿಗ ಮಹೇಂದರ್ ಸಿಂಗ್ ದೋನಿ ಮತ್ತು ಮಲಯಾಳಂ ಚಿತ್ರ ನಟ ಮೋಹನ್ ಲಾಲ್ ಗೌರವ ಪ್ರತಿನಿಧಿಗಳಾಗಿದ್ದಾರೆ ಎಂಬುದು ಉಲ್ಲೇಖಾರ್ಹ.

ಶತ್ರು ಕ್ಷಿಪಣಿ ಧ್ವಂಸಕಾರಿ 'ಆಕಾಶ್' ಘಟಕಕ್ಕೆ ಮೆಚ್ಚುಗೆ

ಸೇನಾಪಡೆಗಳ ಮುಖ್ಯಸ್ಥರ ಜತೆ ರಾಜನಾಥ್ ಸಿಂಗ್ ಸಭೆ

ದೆಹಲಿ: ಭಾರತ-ಪಾಕಿಸ್ತಾನ ಕದನ ಹಿನ್ನೆಲೆ ರಕ್ಷಣಾ ಸಚಿವ ರಾಜನಾಥ್ ಸಿಂಗ್ ಶುಕ್ರವಾರ ಬೆಳಗ್ಗೆ ದೆಹಲಿಯ ಸೌತ್ ಬ್ಲಾಕ್‌ನಲ್ಲಿ ಭಾರತೀಯ ಸಶಸ್ತ್ರ ಪಡೆಗಳ ಮುಖ್ಯಸ್ಥ(ಸಿಡಿಎಸ್) ಜನರಲ್ ಅನಿಲ್ ಚೌಹಾಣ್ ಹಾಗೂ ಸೇನಾಪಡೆ, ನೌಕಾಪಡೆ ಮತ್ತು ವಾಯುಪಡೆಗಳ ಮೂವರು ಮುಖ್ಯಸ್ಥರ ಜತೆ ದೇಶದ ಭದ್ರತೆ, ಯುದ್ಧ ಸಿದ್ಧತೆ ಕುರಿತು ಉನ್ನತ ಮಟ್ಟದ ಸಭೆ ನಡೆಸಿ ಮಾಹಿತಿ ಪಡೆದುಕೊಂಡರು.

ಸಭೆಯಲ್ಲಿ ಮೊದಲಿಗೆ 'ಸಿಡಿಎಸ್' ಜನರಲ್ ಅನಿಲ್ ಚೌಹಾಣ್, ಗಡಿ ಭಾಗಗಳಲ್ಲಿನ ಇತ್ತೀಚಿನ ಬೆಳವಣಿಗೆಗಳು ಮತ್ತು ಸೇನೆಯ ಮೂರೂ ಪಡೆಗಳ ಕಾರ್ಯತಂತ್ರ ಕುರಿತು ಸಚಿವ ರಾಜನಾಥ್ ಸಿಂಗ್ ಅವರಿಗೆ ವಿವರ ನೀಡಿದರು. ಭವಿಷ್ಯದಲ್ಲಿ ಕೈಗೊಳ್ಳಬೇಕಾದ ಕ್ರಮಗಳ ಕುರಿತೂ ಸಭೆ ಚರ್ಚೆ ನಡೆಸಿತು.

ರಕ್ಷಣಾ ಕಾರ್ಯದರ್ಶಿ ಆರ್.ಕೆ.ಸಿಂಗ್, ಸೇನಾಪಡೆ ಮುಖ್ಯಸ್ಥ ಜನರಲ್ ಉಪೇಂದ್ರ ದ್ವಿವೇದಿ, ನೌಕಾಪಡೆ ಮುಖ್ಯಸ್ಥ ಅಡ್ಮಿರಲ್ ದಿನೇಶ್ ಕೆ ತ್ರಿಪಾಠಿ ಮತ್ತು ವಾಯುಪಡೆ ಮುಖ್ಯಸ್ಥ ಏರ್‌ಚೀಫ್ ಮಾರ್ಷಲ್ ಅಮರ್ ಪ್ರೀತ್ ಸಿಂಗ್ ಸಭೆಯಲ್ಲಿದ್ದರು.

ಭಾರತದ ಗಡಿಯಂಚಿನ ರಾಜ್ಯಗಳಲ್ಲಿನ ಪ್ರಮುಖ ಸೇನಾ ನೆಲೆಗಳನ್ನು ಗುರಿಯಾಗಿಸಿಕೊಂಡೇ ಪಾಕ್ ಸೇನೆ ಡ್ರೋನ್, ಕ್ಷಿಪಣಿ ದಾಳಿ ನಡೆಸುತ್ತಿದೆ. ಅದನ್ನು ಯಶಸ್ವಿಯಾಗಿ ಆಕಾಶದಲ್ಲಿಯೇ ತಡೆದು ನಾಶಪಡಿಸುವಲ್ಲಿ ಭಾರತದಲ್ಲೇ ಅಭಿವೃದ್ಧಿಪಡಿಸಲಾದ ಮೇಲ್ಮೈಯಿಂದ ಆಕಾಶಕ್ಕೆ ಚಿಮ್ಮುವ ಕ್ಷಿಪಣಿ 'ಆಕಾಶ್' ನಿರ್ಣಾಯಕ ಪಾತ್ರ ವಹಿಸಿದೆ. ಸೇನಾಪಡೆ ಮತ್ತು ವಾಯುಪಡೆಗಳ ಬಳಿ ಇರುವ ಕ್ಷಿಪಣಿ ನಾಶ ಪಡಿಸುವ 2 ಆಕಾಶ್ ಘಟಕಗಳನ್ನು ಪಾಕ್ ಗಡಿಯಲ್ಲಿರಿಸಲಾಗಿದೆ ಎಂದು ಅಧಿಕಾರಿಗಳು ಸಭೆಗೆ ವಿವರಿಸಿದ್ದಾರೆ. ಶತ್ರುಪಡೆಯ ಕ್ಷಿಪಣಿ ನಾಶ ಪಡಿಸುವ 'ಆಕಾಶ್' ನೆಲದಿಂದ ಆಕಾಶಕ್ಕೆ ಜಿಗಿಯುವ ಮಧ್ಯಮ ಶ್ರೇಣಿಯ ಕ್ಷಿಪಣಿ ಧ್ವಂಸ ವ್ಯವಸ್ಥೆಯಾಗಿದೆ. ದೊಡ್ಡ ಟ್ರಕ್‌ಗಳಲ್ಲಿ ಈ ಘಟಕವನ್ನು ಎಲ್ಲಿಗೆ ಬೇಕೆಂದರೆ ಅಲ್ಲಿಗೆ ಸ್ಥಳಾಂತರಿಸಬಹುದಾಗಿದೆ.

ರಕ್ಷಣಾ ಸಚಿವ ರಾಜನಾಥ್ ಸಿಂಗ್ ದೆಹಲಿಯ ಸೌತ್ ಬ್ಲಾಕ್‌ನಲ್ಲಿ ಶುಕ್ರವಾರ 'ಸಿಡಿಎಸ್' ಜ.ಅನಿಲ್ ಚೌಹಾಣ್, ಸೇನೆ ಮುಖ್ಯಸ್ಥ ಜ.ಉಪೇಂದ್ರ ದ್ವಿವೇದಿ, ನೌಕಾಪಡೆ ಮುಖ್ಯಸ್ಥ ಅಡ್ಮಿರಲ್ ದಿನೇಶ್ ಕೆ.ತ್ರಿಪಾಠಿ ಮತ್ತು ಐಎಎಫ್ ಮುಖ್ಯಸ್ಥ ಏರ್ ಚೀಫ್ ಮಾರ್ಷಲ್ ಎ.ಪಿ.ಸಿಂಗ್ ಜತೆ ಸಭೆ ನಡೆಸಿದರು.

138 ವಿಮಾನಗಳ ಹಾರಾಟ ರದ್ದು

ದೆಹಲಿ: ಭಾರತ-ಪಾಕ್ ಯುದ್ಧ ಹಿನ್ನೆಲೆ ದೆಹಲಿ ವಿಮಾನ ನಿಲ್ದಾಣದಿಂದ ಸಂಚಾರ ನಡೆಸಬೇಕಿದ್ದ ವಿವಿಧ ವಿಮಾನಯಾನ ಸಂಸ್ಥೆಗಳ 138 ವಿಮಾನಗಳನ್ನು ಹಾರಾಟವನ್ನು ಶುಕ್ರವಾರ ರದ್ದುಗೊಳಿಸಿದ್ದವು. ಬೆಳಗ್ಗೆ 5ರಿಂದ ಮಧ್ಯಾಹ್ನ 2ರವರೆಗೆ ದೇಶೀಯ ಮಾರ್ಗಗಳಲ್ಲಿನ ದೆಹಲಿಯಿಂದ ನಿರ್ಗಮನದ 66 ಮತ್ತು ದೆಹಲಿಗೆ ಆಗಮನದ 63 ವಿಮಾನಗಳು ಹಾಗೂ ಅಂತಾರಾಷ್ಟ್ರೀಯ ಮಾರ್ಗದಲ್ಲಿ ನಿರ್ಗಮನದ 5 ಮತ್ತು ಆಗಮನದ 4 ವಿಮಾನಗಳ ಹಾರಾಟವನ್ನು ಭದ್ರತಾ ದೃಷ್ಟಿಯಿಂದ ರದ್ದು ಮಾಡಲಾಗಿತ್ತು. ಉಳಿದಂತೆ ದೆಹಲಿ ವಿಮಾನ ನಿಲ್ದಾಣದ ಕಾರ್ಯಾಚರಣೆ ಸಾಮಾನ್ಯವಾಗಿತ್ತು. ಭದ್ರತಾ ಕ್ರಮಗಳಿಂದಾಗಿ ಕೆಲವು ವಿಮಾನಗಳ ಸಂಚಾರ ಅವಧಿಯ ಮೇಲೆ ಪರಿಣಾಮ ಬೀರಬಹುದು ಎಂದು ವಿಮಾನ ನಿಲ್ದಾಣ ಅಧಿಕೃತ ಹೇಳಿಕೆ ಪ್ರಕಟಿಸಿತ್ತು.

ಫ್ಯಾಕ್ಟ್ ಚೆಕ್

ಸುಳ್ಳೇನು?

ಭಾರತೀಯ ಸೇನೆಯಿಂದ ಪಾಕಿಸ್ತಾನ ಸೇನೆಯ ಮೇಲೆ ದಾಳಿ ಮಾಡಿ, ಸಂಪೂರ್ಣ ನಾಶಪಡಿಸಲಾಗಿದೆ.

ಸತ್ಯವೇನು?

ಇದು ಸಂಪೂರ್ಣ ಸುಳ್ಳು ಸುದ್ದಿಯಾಗಿದ್ದು, ಈ ಸುದ್ದಿ ಹರಡುತ್ತಿರುವ ಯಾವುದೇ ಖಾತೆಗಳು ವೆರಿಫೈ ಆಗಿಲ್ಲ. ಇದರೊಂದಿಗೆ 20ರಾಜ್ ಬೆಟಲಿಯನ್ ಎನ್ನುವ ಯಾವುದೇ ಸೇನಾ ರೆಜಿಮೆಂಟ್ ಭಾರತೀಯ ಸೇನೆಯಲ್ಲಿಲ್ಲ.

ಉರಿ ಸೆಕ್ಟರ್ ಮಹಿಳೆ, ಪೂಂಚ್‌ನಲ್ಲಿ ಪುರುಷ ಸಾವು

ಪಾಕ್ ಷೆಲ್ ದಾಳಿಗೆ ಇಬ್ಬರು ನಾಗರಿಕರ ಬಲಿ

ಶ್ರೀನಗರ: ಪಾಕಿಸ್ತಾನ ಕಡೆಯಿಂದ ನಡೆಯುತ್ತಿರುವ ಷೆಲ್ ದಾಳಿಗೆ ಜಮ್ಮು-ಕಾಶ್ಮೀರದ ಉರಿ ಸೆಕ್ಟರ್‌ನಲ್ಲಿನ ಮೊಹುರಾ ಪ್ರದೇಶದಲ್ಲಿನ ಕಾಶ್ಮೀರಿ ಮಹಿಳೆಯೊಬ್ಬರು ಸಾವಿಗೀಡಾಗಿದ್ದಾರೆ. ಮತ್ತೊಬ್ಬ ಮಹಿಳೆ ಗಂಭೀರವಾಗಿ ಗಾಯಗೊಂಡು ಆಸ್ಪತ್ರೆ ಸೇರಿದ್ದಾರೆ.

ಮತ್ತೊಂದೆಡೆ, ಪೂಂಚ್ ಜಿಲ್ಲೆಯಲ್ಲಿ ಮೊಹಮ್ಮದ್ ಅಬ್ರಾರ್ ಎಂಬವರು ಷೆಲ್ ದಾಳಿಗೆ ಬಲಿಯಾಗಿದ್ದಾರೆ. ಅವರ ಪತ್ನಿ ಸೇರಿದಂತೆ ಮೂವರು ಗಾಯಗೊಂಡಿದ್ದಾರೆ.

ಮೊಹುರಾ ಸಮೀಪದ ಸಲಾಮಾಬಾದ್ ಗ್ರಾಮದ ಮಹಿಳೆ ನರ್ಗಿಸ್ ಬೇಗಂ ಪಾಕ್ ಷೆಲ್ ದಾಳಿಗೆ ಬಲಿಯಾಗಿದ್ದರೆ, ಹಫೀಜಾ ಎಂಬವರು ಗಾಯಗೊಂಡು ಆಸ್ಪತ್ರೆಯಲ್ಲಿದ್ದಾರೆ ಎಂದು ಅಧಿಕಾರಿಗಳು ಶುಕ್ರವಾರ ಸುದ್ದಿಸಂಸ್ಥೆಗೆ ತಿಳಿಸಿದ್ದಾರೆ.

ಪೂಂಚ್ ಮತ್ತು ರಜೌರಿ ಜಿಲ್ಲೆಗಳಲ್ಲಿ ಶುಕ್ರವಾರ ಮುಂಜಾನೆ 3.50ರಿಂದ 4.45ರವರೆಗೆ ಪಾಕ್ ಕಡೆಯಿಂದ ಸತತ ಷೆಲ್ ದಾಳಿ ನಡೆದಿದೆ. ಲೋರನ್ ಎಂಬ ಗ್ರಾಮದಲ್ಲಿ ಮೊಹಮ್ಮದ್ ಅಬ್ರಾರ್ ಮನೆಗೆ ಷೆಲ್ ಅಪ್ಪಳಿಸಿದ್ದರಿಂದ ಅವರು ಸಾವಿಗೀಡಾದರು. ಅವರ ಪತ್ನಿ ಸೇರಿ ಮೂವರು ಗಾಯಗೊಂಡರು.

ಪಾಕ್ ಕಡೆಯಿಂದ ಕಳೆದ 15 ದಿನಗಳಿಂದಲೂ ಗಡಿ ನಿಯಂತ್ರಣ ರೇಖೆಯ ಉದ್ದಕ್ಕೂ ನಿರಂತರವಾಗಿ ಷೆಲ್ ದಾಳಿ ನಡೆಯುತ್ತಿದೆ. ಗುರುವಾರದಿಂದ ಅದು ತೀವ್ರಗೊಂಡಿದೆ. ಶುಕ್ರವಾರ ನಸುಕಿನ 3.50ರಿಂದ 4.45ರವರೆಗೂ ಸತತವಾಗಿ ಷೆಲ್ ದಾಳಿಯಾಗಿದೆ. ಈ ದಾಳಿಯಲ್ಲಿ ಉರಿ ಸೆಕ್ಟರ್‌ನ ಮೊಹುರಾ ಸಮೀಪದ ಸಲಾಮಾಬಾದ್ ಗ್ರಾಮದಲ್ಲಿ ಹಲವು ಮನೆಗಳು ಧ್ವಂಸಗೊಂಡಿವೆ. ಈ ದಾಳಿಯಲ್ಲಿಯೇ ನರ್ಗಿಸ್ ಬೇಗಂ ಹತರಾಗಿದ್ದಾರೆ. ಹಫೀಜಾ ಗಾಯಗೊಂಡಿದ್ದಾರೆ ಎಂದು ತಿಳಿದುಬಂದಿದೆ.

ಪಾಕ್ ಶುಕ್ರವಾರ ನಸುಕಿನಲ್ಲಿ ನಡೆಸಿದ ಷೆಲ್ ದಾಳಿಗೆ ಧ್ವಂಸಗೊಂಡಿರುವ ಉರಿ ಸೆಕ್ಟರ್‌ನ ಸಲಾಮಾಬಾದ್ ಗ್ರಾಮದ ಮನೆ

ಜನರ ಸ್ಥಳಾಂತರ

ಪಾಕ್‌ನ ಷೆಲ್ ದಾಳಿ ತೀವ್ರವಾಗಿರುವುದರಿಂದ ಜಮ್ಮು-ಕಾಶ್ಮೀರದ ಗಡಿ ಜಿಲ್ಲೆಗಳಲ್ಲಿ ಜನರನ್ನು ಸ್ಥಳಾಂತರಗೊಳಿಸುವ ಕಾರ್ಯ ಗುರುವಾರ ಆರಂಭವಾಗಿದ್ದು, ಶುಕ್ರವಾರವೂ ಮುಂದುವರಿದಿತ್ತು.

ಪಾಕ್‌ನ ಷೆಲ್ ದಾಳಿಗೆ ಭಾರತದ ಭದ್ರತಾ ಪಡೆಗಳೂ ಗಡಿಯಂಚಿನಲ್ಲಿ ಬಲವಾದ ತಿರುಗೇಟು ನೀಡುತ್ತಿವೆ. ಎರಡೂ ಕಡೆಯಿಂದಲೂ ಷೆಲ್ ದಾಳಿ ಮತ್ತು ಗುಂಡಿನ ಚಕಮಕಿ ಮುಂದುವರಿದೇ ಇದೆ. ಬಾರಾಮುಲ್ಲಾದ ಉರಿ, ಕುಪ್ವಾರದ ಕರ್ನಾ, ತಂಗ್ಧರ್, ಬಂಡಿಪೋರಾದ ಗುರೇಜ್, ರಜೌರಿ ಮತ್ತು ಆರ್‌ಎಸ್ ಪುರದಲ್ಲಿನ ನಾಗರಿಕ ವಸತಿ ಪ್ರದೇಶಗಳ ಮೇಲೆ ಪಾಕ್ ಕಡೆಯಿಂದ ಮಾರ್ಟರ್ ಷೆಲ್‌ಗಳು ಮತ್ತು ಗುಂಡಿನ ದಾಳಿ ನಡೆಯುತ್ತಿದೆ.

ಸಿಂದೂರಗೆ ವಿಶ್ವದ ಪ್ರಮುಖ ದೇಶಗಳ ಬೆಂಬಲ

ದೆಹಲಿ: ಪಹಲ್ಗಾಮ್ ಭಯೋತ್ಪಾದಕ ದಾಳಿಗೆ ಪ್ರತಿಕಾರವಾಗಿ ಭಾರತದ ಸೇನಾಪಡೆಗಳು ಪಾಕಿಸ್ತಾನದ ವಿರುದ್ಧ ಬುಧವಾರ ನಸುಕಿನ 1.05 ಗಂಟೆಯಲ್ಲಿ ಆರಂಭಿಸಿದ 'ಆಪರೇಷನ್ ಸಿಂದೂರ್' ಸೇನಾ ಕಾರ್ಯಾಚರಣೆಗೆ ವಿಶ್ವದ ಪ್ರಮುಖ ದೇಶಗಳು ಬೆಂಬಲ ವ್ಯಕ್ತಪಡಿಸಿವೆ. ಇದು ಭಾರತದ ನೈತಿಕ ಶಕ್ತಿಯನ್ನು ಮತ್ತಷ್ಟು ಹೆಚ್ಚಿಸಿದೆ.

ಪಾಕ್ ಮತ್ತು ಪಾಕ್ ಆಕ್ರಮಿತ ಕಾಶ್ಮೀರದ ಲ್ಲಿನ 9 ಉಗ್ರರ ನೆಲೆಗಳನ್ನಷ್ಟೇ ಗುರಿಯಾಗಿಸಿ ಭಾರತದ ಸೇನಾಪಡೆಗಳು ಯೋಜಿತವಾಗಿ ಕ್ಷಿಪಣಿ ದಾಳಿ ನಡೆಸಿವೆ. ಅಲ್ಲದೇ, ಸಾರ್ವ ಜನಿಕರು ಮತ್ತು ಪಾಕ್ ಸೇನಾ ನೆಲೆಗಳಿಗೆ ಹಾನಿ ಆಗದಂತೆಯೂ ನೋಡಿಕೊಂಡಿವೆ. ಈ ಯೋಜಿತ ಹಾಗೂ ಗುರಿಯಿಟ್ಟು ನಿಯಂತ್ರಿತ ರೀತಿಯಲ್ಲಿ ನಡೆಸಿದ ಸೇನಾ ಕಾರ್ಯಾಚರಣೆಗೆ ಯುನೈಟೆಡ್ ಕಿಂಗ್ಡಂ, ರಷ್ಯಾ, ಇಸ್ರೇಲ್, ಅಮೆರಿಕ, ಪನಾಮಾ ಹಾಗೂ ಕೆಲವು ಮುಸ್ಲಿಂ ರಾಷ್ಟ್ರಗಳೂ ಸಕಾರಾತ್ಮಕವಾಗಿ ಪ್ರತಿಕ್ರಿಯಿಸಿವೆ. 'ಭಾರತದ ಕ್ರಮ ಸಕಾರಣವಾಗಿಯೇ ಇದೆ. ಭಾರತವೇನೂ ಮೊದಲಿಗನಾಗಿ ದಾಳಿ ನಡೆಸಿಲ್ಲ. ಭಯೋತ್ಪಾದನೆ ದಾಳಿಗೆ ಪ್ರತಿಕ್ರಿಯೆ ನೀಡಿದೆ ಅಷ್ಟೇ' ಎಂದು ಈ ದೇಶಗಳ ನಾಯಕರ ಸಂದೇಶದ ಸಾರಾಂಶವಾಗಿದೆ. ಈ ಮಾಹಿತಿಯನ್ನು ಭಾರತ ಸರಕಾರ ಸುದ್ದಿಸಂಸ್ಥೆಗಳ ಜತೆಗೆ ಶುಕ್ರವಾರ ಹಂಚಿಕೊಂಡಿದೆ.

'ಆಪರೇಷನ್ ಸಿಂದೂರ್'ಗೆ ಮೊದಲಿಗೆ ಸಕಾರಾತ್ಮಕವಾಗಿ ಪ್ರತಿಕ್ರಿಯಿಸಿದ್ದ ಯುನೈಟೆಡ್ ಕಿಂಗ್ಡಂ. 'ಪಹಲ್ಗಾಮ್ ದಾಳಿಗೆ ಕಾರಣವಾದವರಿಗೆತಿರುಗೇಟು ನೀಡುವುದಕ್ಕೆ ಭಾರತಕ್ಕೆ ಅಧಿಕಾರವಿದೆ' ಎಂದು ಬ್ರಿಟನ್ ವಿದೇಶಾಂಗ ಸಚಿವ ಡೇವಿಡ್ ಲ್ಯಾಮಿ ಹೇಳಿದ್ದಾರೆ.

ಬ್ರಿಟನ್ ಮಾಜಿ ಪ್ರಧಾನಿ ರಿಷಿ ಸುನಕ್ ಕೂಡಾ 'ಗಡಿಯಾಚೆಗಿನ ಭಯೋತ್ಪಾದನೆಯನ್ನು ಯಾವುದೇ ಪ್ರಜಾಪ್ರಭುತ್ವ ದೇಶ ಸಹಿಸಿಕೊಳ್ಳುವುದಕ್ಕೆ ಸಾಧ್ಯವಿಲ್ಲ' ಎಂದಿದ್ದಾರೆ.

'ಭಯೋತ್ಪಾದನೆ ಸರ್ವಥಾ ಖಂಡನಾರ್ಹ. ಅದರ ಧಮನಕ್ಕೆ ಕ್ರಮ ಅನಿವಾರ್ಯ' ಎಂದಿರುವ ರಷ್ಯಾ ವಿದೇಶಾಂಗ ಸಚಿವ, ಅದೇ ವೇಳೆ, ರಾಜತಾಂತ್ರಿಕವಾಗಿ ಸಮಸ್ಯೆ ಪರಿಹರಿಸಿಕೊಳ್ಳಲು ಎರಡೂ ದೇಶಗಳೂ ಪ್ರಯತ್ನಿಸಬಹುದಾಗಿದೆ ಎಂದೂ ಹೇಳಿದ್ದಾರೆ. 'ಭಯೋತ್ಪಾದನೆಯನ್ನು ಕ್ಷಮಿಸಲು ಸಾಧ್ಯವೇ ಇಲ್ಲ' ಎಂದಿರುವ ಇಸ್ರೇಲ್, ಆತ್ಮರಕ್ಷಣೆಗೆ ಕ್ರಮ ಕೈಗೊಳ್ಳಲು ಭಾರತಕ್ಕೆ ಪೂರ್ಣ ಅರ್ಹತೆ ಇದೆ ಎಂದು ಪ್ರತಿಕ್ರಿಯಿಸಿದೆ. ಯೂರೋಪ್ ಒಕ್ಕೂಟ ಮತ್ತು ಅದರ 27 ದೇಶಗಳು ಸದಸ್ಯ ದೇಶಗಳು ಜಂಟಿ ಹೇಳಿಕೆಯಲ್ಲಿ, ಭಾರತ ಕೈಗೊಂಡ ಕ್ರಮವನ್ನು ಬೆಂಬಲಿಸಿವೆ.

ಅಮೆರಿಕ ಭಾರತದ ಜತೆಯಾಗಿ ನಿಲ್ಲುವ ಮಾತನಾಡಿದೆ. ಭಾರತ ಕೈಗೊಂಡಿರುವ ಭಯೋತ್ಪಾದನೆ ದಮನ ಕಾರ್ಯ ಸರಿಯಾಗಿಯೇ ಇದೆ ಎಂದು ಅಧ್ಯಕ್ಷ ಡೊನಾಲ್ಡ್ ಟ್ರಂಪ್ ಬೆಂಬಲ ವ್ಯಕ್ತಪಡಿಸಿದ್ದಾರೆ. ಜತೆಗೆ ಸಂಯಮ ವಹಿಸುವ ಅಗತ್ಯವನ್ನೂ ಎರಡೂ ದೇಶಗಳಿಗೂ ತಿಳಿಸಿಕೊಟ್ಟಿದ್ದಾರೆ. ಸೌದಿ ಅರೇಬಿಯ, ಯುನೈಟೆಡ್ ಅರಬ್ ಎಮಿರೇಟ್ಸ್(ಯುಎಇ) ಮತ್ತು ಕತಾರ್, ಪ್ರಾದೇಶಿಕವಾಗಿ ಶಾಂತಿ ಸ್ಥಾಪನೆಗೆ ಕರೆ ನೀಡಿವೆ. ಜತೆಗೆ ಭಯೋತ್ಪಾದನೆ ದಮನಿಸುವ ಭಾರತದ ಕಾರ್ಯವನ್ನು ಬೆಂಬಲಿಸಿವೆ.

ಪ್ರಧಾನಿ ಷೇಕ್ ಹಸೀನಾ ಪದಚ್ಯುತಿ ನಂತರ ಭಾರತದ ಜತೆ ಸಂಘರ್ಷಕ್ಕಿಳಿಯಲು ಸಜ್ಜಾಗಿದ್ದ ಬಾಂಗ್ಲಾದೇಶದ ಪ್ರತಿಕ್ರಿಯೆ ಅಚ್ಚರಿಗೆ ಕಾರಣವಾಗಿದೆ. ಭಯೋತ್ಪಾದನೆ ದಮನಕ್ಕೆ ಆಪರೇಷನ್ ಸಿಂದೂರ್ ಆರಂಭಿಸಿರುವುದನ್ನು ಸರಿಯಾದ ಕ್ರಮ ಎಂದು ಬಾಂಗ್ಲಾ ಹೇಳಿದೆ.

ಪನಾಮಾ ರಾಷ್ಟ್ರವೂ ಭಯೋತ್ಪಾದನೆ ವಿರುದ್ಧದ ಭಾರತದ ಕ್ರಮ ಸರಿಯಾಗಿಯೇ ಇದೆ. ಇದನ್ನೇ ವಿಶ್ವಾದ್ಯಂತ ಮುಂದುವರಿಸಬೇಕಿದೆ ಎಂದು ಹೇಳಿದೆ.

ಭಾರತ-ಪಾಕ್ ನಡುವೆ ಅಣ್ವಸ್ತ್ರ ಯುದ್ಧ ಆಗದಿರಲಿ: ಅಮೆರಿಕ

ವಾಷಿಂಗ್ಟನ್: ಭಾರತ-ಪಾಕಿಸ್ತಾನ ನಡುವೆ ಈಗ ನಡೆದಿರುವ ಯುದ್ಧ ವಿಶಾಲ ಪ್ರಮಾಣದ 'ಪ್ರಾದೇಶಿಕ ಯುದ್ಧ'ವಷ್ಟೇ ಆಗಿದೆ ಎಂದು ವ್ಯಾಖ್ಯಾನಿಸಿರುವ ಅಮೆರಿಕದ ಉಪಾಧ್ಯಕ್ಷ ಜೆ.ಡಿ.ವ್ಯಾನ್ಸ್, 'ಇದು ಪರಮಾಣು ಯುದ್ಧವಾಗಿ ಬದಲಾಗದಿರಲಿ ಎಂಬುದೇ ಅಮೆರಿಕದ ಆಶಯವಾಗಿದೆ' ಎಂದು ಹೇಳಿದ್ದಾರೆ.

ಸದ್ಯಕ್ಕೆ ಪರಮಾಣ ಯುದ್ಧಕ್ಕೆ ಬದಲಾಗುತ್ತದೆ ಎಂದು ನಾವು ಭಾವಿಸುವುದಿಲ್ಲ ಎಂದೂ ವ್ಯಾನ್ಸ್, 'ಫಾಕ್ಸ್ ನ್ಯೂಸ್'ಗೆ ಶುಕ್ರವಾರ ಬೆಳಗ್ಗೆ ನೀಡಿದ ಸಂದರ್ಶನದಲ್ಲಿ ಹೇಳಿದ್ದಾರೆ.

ಅಣ್ವಸ್ತ್ರಗಳನ್ನು ಹೊಂದಿರುವ ಎರಡು ದೇಶಗಳ ನಡುವಿನ ಸಂಘರ್ಷದ ಈಗಿನ ಪರಿಸ್ಥಿತಿ ಯಲ್ಲಿ ಅಮೆರಿಕ ಮಧ್ಯ ಪ್ರವೇಶಿಸುವುದೇ? ಎಂದು ಪ್ರಶ್ನೆಗೆ, ಭಾರತ-ಪಾಕಿಸ್ತಾನ ನಡುವಿನ ಶಸ್ತ್ರಾಸ್ತ್ರ ಸಂಘರ್ಷ, ಯುದ್ಧದ ವಿಚಾರಕ್ಕೂ ಅಮೆರಿಕಕ್ಕೂ ಸಂಬಂಧವಿಲ್ಲ ಎಂದು ವ್ಯಾನ್ಸ್ ಸ್ಪಷ್ಟವಾಗಿ ಹೇಳಿದರು.

ಎರಡೂ ದೇಶಗಳ ನಡುವೆ ಉದ್ವಿಗ್ನತೆ ತಗ್ಗಲಿ ಎಂದು ಅಧ್ಯಕ್ಷ ಡೊನಾಲ್ಡ್ ಟ್ರಂಪ್ ಮತ್ತು ನಾನು ಬಯಸುತ್ತೇವೆ. ಅದಕ್ಕೆ ಸಂಬಂಧಿಸಿದಂತೆಯೇ ಎರಡೂ ದೇಶಗಳಿಗೂ ಸಲಹೆಯನ್ನೂ ನೀಡಿದ್ದೇವೆ ಎಂದರು.

ಯುದ್ಧದಲ್ಲಿ ಭಾಗಿಯಾಗಲ್ಲ: ಉದ್ವಿಗ್ನತೆ ಕಡಿಮೆ ಮಾಡಲು ಅಮೆರಿಕ ಸ್ವಲ್ಪ ಮಟ್ಟಿಗೆ ಪ್ರಯತ್ನಿಸ ಬಹುದು. ಆದರೆ ಯುದ್ಧದ ಮಧ್ಯದಲ್ಲಿ ಭಾಗಿ ಯಾಗುವುದಿಲ್ಲ, ಅದು ಮೂಲಭೂತವಾಗಿ ನಮಗೆ ಸಂಬಂಧಿಸಿದ ವಿಷಯವಲ್ಲ. ಭಾರತಕ್ಕಾ ಗಲೀ, ಪಾಕಿಸ್ತಾನಕ್ಕಾಗಲೀ ಶಸ್ತ್ರಾಸ್ತ್ರ ತ್ಯಜಿಸಿ ಎಂದು ಹೇಳಲು ಅಮೆರಿಕಕ್ಕೆ ಸಾಧ್ಯವಿಲ್ಲ. ರಾಜತಾಂತ್ರಿಕ ಮಾರ್ಗಗಳ ಮೂಲಕವಷ್ಟೇ ಈ ವಿಷಯ ಮುಂದುವರಿಸಲಾಗುವುದು ಎಂದು ಅಮೆರಿಕ ಉಪಾಧ್ಯಕ್ಷ ಜೆ.ಡಿ.ವ್ಯಾನ್ಸ್ ಹೇಳಿದ್ದಾರೆ.

ಕೇಂದ್ರ ಸರಕಾರ, ಸೇನಾಪಡೆಗೆ ಆರ್‌ಎಸ್‌ಎಸ್ ಅಭಿನಂದನೆ

ನಾಗಪುರ: ಪಹಲ್ಗಾಮ್ ಉಗ್ರ ದಾಳಿಗೆ ಪ್ರತಿಕಾರವಾಗಿ ಭಾರತೀಯ ಸೇನೆ 'ಆಪರೇಷನ್ ಸಿಂದೂರ್' ಆರಂಭಿಸಿರುವುದಕ್ಕೆ ಕೇಂದ್ರ ಸರಕಾರ ಮತ್ತು ಭಾರತೀಯ ಸೇನಾಪಡೆ ಗಳನ್ನು 'ರಾಷ್ಟ್ರೀಯ ಸ್ವಯಂಸೇವಕ ಸಂಘ' (ಆರ್‌ಎಸ್‌ಎಸ್) ಬಹ ಳವಾ ಗಿ ಶ್ಲಾಘಿಷಿದ್ದು, ಅ ಭಿ ನ ಂ ದ ನೆ ಯ ನ್ನೂ ಸಲ್ಲಿಸಿದೆ.

ಪಾಕಿಸ್ತಾನ ಪ್ರೇರಿತ ಭಯೋತ್ಪಾದನೆ ಚಟುವಟಿಕೆಗಳನ್ನು ಖಂಡಿಸಿರುವ ಆರ್‌ಎಸ್‌ಎಸ್, ದೇಶದ ಸ್ವಾಭಿ ಮಾನ ಮತ್ತು ಭದ್ರತೆಗೆ ಈ ಕ್ರಮ ಅನಿವಾರ್ಯ ಹಾಗೂ ಅತ್ಯವಶ್ಯಕ ವಾಗಿತ್ತು ಎಂದು ಪತ್ರಿಕಾ ಹೇಳಿಕೆಯಲ್ಲಿ ಶುಕ್ರವಾರ ತಿಳಿಸಿದೆ.

ಆಪರೇಷನ್ ಸಿಂದೂರ್ ನಿರ್ಣಾಯಕ ಕ್ರಮವಾಗಿದೆ. ರಾಷ್ಟ್ರೀಯ ಬಿಕ್ಕಟ್ಟಿನ ಈ ಸಮಯದಲ್ಲಿ, ಇಡೀ ದೇಶವು ಸರ್ಕಾರ ಮತ್ತು ಸಶಸ್ತ್ರಪಡೆಗಳೊಂದಿಗೆ ನಿಂತಿದೆ ಎಂದು ಹೇಳಿದೆ.

ಭಾರತದ ಗಡಿಯಲ್ಲಿರುವ ಧಾರ್ಮಿಕ ಸ್ಥಳಗಳು ಮತ್ತು ನಾಗರಿಕ ನೆಲೆಗಳ ಮೇಲೆ ಪಾಕಿಸ್ತಾನಿ ಸೇನೆ ನಡೆಸುತ್ತಿರುವ ದಾಳಿಗಳನ್ನು ಆರ್‌ಎಸ್‌ಎಸ್ ಖಂಡಿಸುತ್ತದೆ. ಈ ಘೋರ, ಅಮಾನವೀಯ ದಾಳಿಯಲ್ಲಿ ಮೃತರಾದವರ ಕುಟುಂಬಗಳಿಗೆ ಸಂತಾಪ ಸೂಚಿಸುತ್ತೇವೆ. ಈ ಸವಾಲಿನ ಸಮಯದಲ್ಲಿ ಸರಕಾರ ನೀಡುವ ಸೂಚನೆಗಳನ್ನು ನಾಗರಿಕರು ಪಾಲಿಸಬೇಕು. ನಾಗರಿಕ ಕರ್ತವ್ಯ ಗಳನ್ನು ನಿರ್ವಹಿಸುವಾಗ ಜನರೆಲ್ಲರೂ ಜಾಗರೂಕ ರಾಗಿರಬೇಕು. ಸಾಮಾಜಿಕ ಏಕತೆ ಮತ್ತು ಸಾಮ ರಸ್ಯ ಭಂಗಗೊಳಿಸುವ ದೇಶ ವಿರೋಧಿ ಶಕ್ತಿಗಳ ಪಿತೂರಿ ಯಶಸ್ವಿಯಾಗಲು ಬಿಡಬಾರದು. ದೇಶದ ಪ್ರಜೆಗಳೆಲ್ಲರೂ ದೇಶಭಕ್ತಿ ಪ್ರದರ್ಶಿಸಬೇಕಾದ ಸಮಯವಿದು. ಅಗತ್ಯ ಇರುವಲ್ಲೆಲ್ಲಾ ಸೇನೆ ಮತ್ತು ಸಾರ್ವಜನಿಕ ಆಡಳಿತದ ಜತೆ ಸಹಕರಿ ಸಬೇಕು. ರಾಷ್ಟ್ರೀಯ ಏಕತೆ ಮತ್ತು ಭದ್ರತೆಗೆ ಆದ್ಯತೆ ನೀಡಬೇಕು ಎಂದು ಆರ್‌ಎಸ್‌ಎಸ್ ಕರೆ ನೀಡಿದೆ.

ಭೋವಿ ಜನಜಾಗೃತಿಗೆ ಮಾಹಿತಿ

ಗೌರವಾನ್ವಿತ ನ್ಯಾಯಮೂರ್ತಿ ಡಾ.ಹೆಚ್.ಎನ್.ನಾಗಮೋಹನದಾಸ್

ಏಕ ಸದಸ್ಯ ವಿಚಾರಣಾ ಆಯೋಗ

ಪರಿಶಿಷ್ಟ ಜಾತಿಗಳ ಸಮಗ್ರ ಸಮೀಕ್ಷೆ-2025

ಕಾಲಂ ನಂ.	ವಿಷಯ ಸೂಚಿ	ಕೋಡ್ ಸಂಖ್ಯೆ	ಮಾಹಿತಿ
I	ಜಾತಿ/Caste	023.1	BHOVI (ಭೋವಿ)
		023.4	VADDAR (ವಡ್ಡರ/ಒಡ್ಡರ)
15.	ನಿಮ್ಮ ಕುಟುಂಬದ ಕುಲಕಸುಬು ಯಾವುದು?	63	ಕಲ್ಲು ಕುಟಿಗರು/ಕಲ್ಲು ಕೆತ್ತುವವರು
		29	ಬೀಸುವ ಕಲ್ಲು ತಯಾರಕರು/ದುರಸ್ತಿ ಮಾಡುವವರು
		59	ಶಿಲ್ಪಿ
		00	(ಇತರೆ) ಕೆರೆ, ಬಾವಿ, ನಾಲೆ, ಕುಡಿನೀರುಕಟ್ಟೆ, ರಿವಿಟ್ ಮೆಂಟ್ (ಮಣ್ಣು ಕೊಚ್ಚಿ ಹೋಗದಂತೆ ತಡೆಯುವುದು) ಆಯಪಾಯ, ಮಣ್ಣಿನ ಕೆಲಸ / ಗೃಹ - ಆಲಯ ದೇವಾಲಯ, ರಸ್ತೆ, ಚರಂಡಿ ಶೌಚಾಲಯ ನಿರ್ಮಾಣ
17.	ಅಸಂಘಟಿತ ಕ್ಷೇತ್ರದಲ್ಲಿಯ ದಿನಗೂಲಿ ಕೆಲಸಗಾರರು	2	ಕಟ್ಟಡ ನಿರ್ಮಾಣ
41.	ನಿಮ್ಮ ಕುಟುಂಬವು ಯಾವುದಾದರು ಸಾಮಾಜಿಕ ತಾರತಮ್ಯಕ್ಕೆ ಒಳಗಾಗಿದೆಯೇ?	00	(ಇತರೆ) ಮಾನಸಿಕ ಅಸ್ಪ್ರಶ್ಯತೆ ಬೈಗುಳ ಪದವಾಗಿ ಬಳುಸುತ್ತಾರೆ

ಸಮೀಕ್ಷೆಯ ವಿಧಾನ ಮತ್ತು ವೇಳಾಪಟ್ಟಿ

ಹಂತ	ವಿವರ	ಅವಧಿ
Phase-1	ಗಣತಿದಾರರು ಮನೆ ಮನೆ ಭೇಟಿ ನೀಡಿ ಸಮೀಕ್ಷೆ ಕೈಗೊಳ್ಳುವುದು.	ದಿನಾಂಕ :05-05-2025 ರಿಂದ 17-05-2025
Phase-2	ಮತಗಟ್ಟೆ ಪ್ರದೇಶವಾರು 2 ಶಿಬಿರಗಳಲ್ಲಿ ಸಮೀಕ್ಷೆ ಕೈಗೊಳ್ಳುವುದು.	ದಿನಾಂಕ : 19-05-2025 ರಿಂದ 21-05-2025
Phase-3	ಸ್ವಯಂ ಘೋಷಣೆ (ಆನ್‌ಲೈನ್ ಮೂಲಕ).	ದಿನಾಂಕ : 19-05-2025 ರಿಂದ 23-05-2025

ಸೂಚನೆ : ಚುನಾವಣೆ ಗಣತಿಯಲ್ಲ, ಭೋವಿ/ವಡ್ಡರ ಅಳಿವು- ಉಳಿವಿನ ಪ್ರಶ್ನೆ ಹಾಗಾಗಿ ಗಣತಿದಾರರಿಗೆ ತಪ್ಪದೇ ಮಾಹಿತಿ ನೀಡಿ.
ಬೇರೆ-ಬೇರೆ ಕಡೆ ಇರುವವರನ್ನು ಭಾಗವಹಿಸುವಂತೆ ಬಂಧುಗಳು ಸಂಪರ್ಕಿಸಿ.

ಕರ್ನಾಟಕ ಸರ್ಕಾರ

ಕರ್ನಾಟಕ ಸರ್ಕಾರದ ಸಚಿವಾಲಯ,

ಕಂದಾಯ ಇಲಾಖೆ, ಬಹುಮಹಡಿ ಕಟ್ಟಡ, ಬೆಂಗಳೂರು.

ಸಂಖ್ಯೆ: ಇ-ಆರ್‌ಡಿ 55 ಜಿಆರ್‌ಸಿ 2025 ದಿನಾಂಕ : 01.02.2025

ಅಧಿಸೂಚನೆ

ಪೊಲೀಸ್ ಇನ್ಸ್‌ಪೆಕ್ಟರ್, ಕೆಂಪೇಗೌಡ ನಗರ ಪೊಲೀಸ್ ಠಾಣೆ, ದಕ್ಷಿಣ ವಿಭಾಗ, ಬೆಂಗಳೂರು ನಗರ ಇವರ ವರದಿಗಳನ್ನು ಪರಿಗಣಿಸಿದ ತರುವಾಯ ಹಾಗೂ ಠೇವಣಿದಾರರ ದೂರುಗಳ ಬಗ್ಗೆ ಯುಕ್ತ ತನಿಖೆಯ ತರುವಾಯ ಮೆ॥ ನ್ಯೂ ಫ್ರೆಂಡ್ಸ್ ಮಲ್ಟಿಪರ್ಪಸ್ ಸೌಹಾರ್ದ ಕೋ-ಅಪರೇಟಿವ್ ಲಿಮಿಟೆಡ್, ಬೆಂಗಳೂರು ಸಂಸ್ಥೆಯು ಠೇವಣಿದಾರರಿಂದ ಗುಟ್ಟಾಗಿ ಹಾಗೂ ಕಾನೂನುಬಾಹಿರವಾಗಿ ಠೇವಣಿಗಳನ್ನು ಅಥವಾ ಸಾರ್ವಜನಿಕರಿಂದ ಹಣವನ್ನು ಸಂಗ್ರಹಿಸುವ ಮೋಸದ ವ್ಯವಹಾರಗಳಲ್ಲಿ ತೊಡಗಿರುವುದು ಹಾಗೂ ಆ ತರುವಾಯ ಅವಧಿ ಮುಗಿದ ಮೇಲೆ ಅಥವಾ ಠೇವಣಿದಾರರು ಅಥವಾ ಫಿರ್ಯಾದುದಾರರು ಸಲ್ಲಿಸಿದ ಬೇಡಿಕೆ ಮೇಲಾಗಲಿ ಆಶ್ವಾಸನೆ ನೀಡಿದ ಬಡ್ಡಿ ಹಾಗೂ ಇತರೆ ಖಾತರಿ ಪ್ರಯೋಜನಗಳನ್ನು ನೀಡಲು ವಿಫಲವಾಗಿರುವುದು ಹಾಗೂ ಅವರಿಗೆ ಆಶ್ವಾಸನೆ ನೀಡಿದ ಸೇವೆಗಳನ್ನು ಒದಗಿಸಲು ವಿಫಲವಾಗಿರುವುದು ಸರ್ಕಾರದ ಗಮನಕ್ಕೆ ಬಂದಿರುತ್ತದೆ.

ಮೆ॥ ನ್ಯೂ ಫ್ರೆಂಡ್ಸ್ ಮಲ್ಟಿಪರ್ಪಸ್ ಸೌಹಾರ್ದ ಕೋ-ಅಪರೇಟಿವ್ ಲಿಮಿಟೆಡ್, ಬೆಂಗಳೂರು ಸಂಸ್ಥೆಯು ಹಾಗೂ ಅವರ ಸಹವರ್ತಿ ಜನರು ಠೇವಣಿದಾರರಿಂದ ಅಥವಾ ಫಿರ್ಯಾದುದಾರರಿಂದ ಸಂಗ್ರಹಿಸಲಾದ ಹಣದಿಂದ ಜಮೀನು, ಚರ ಹಾಗೂ ಸ್ಥಿರಾಸ್ತಿಗಳನ್ನು, ನಗದು ಹಾಗೂ ಇತರೆ ವಸ್ತುಗಳನ್ನು ಅರ್ಜಿಸಿರುವುದು ಹಾಗೂ ಆ ಮೂಲಕ ಠೇವಣಿ ಹಾಗೂ ಹಣವನ್ನು ಪಡೆದಿರುವ ಉದ್ದೇಶಿತ ಉದ್ದೇಶಗಳಿಗೆ ಬಳಸದೆ ಬೇರೆ ಕಡೆ ವರ್ಗಾಯಿಸಿರುವುದು ಸರ್ಕಾರದ ಗಮನಕ್ಕೆ ಬಂದಿರುತ್ತದೆ.

ಮೆ॥ ನ್ಯೂ ಫ್ರೆಂಡ್ಸ್ ಮಲ್ಟಿಪರ್ಪಸ್ ಸೌಹಾರ್ದ ಕೋ-ಅಪರೇಟಿವ್ ಲಿಮಿಟೆಡ್, ಬೆಂಗಳೂರು ಹಾಗೂ ಅವರ ಸಹವರ್ತಿ ಜನರು ಇವರ ಕೃತ್ಯಗಳು ಮುಗ್ಧ ಜನರಿಗೆ ವಂಚಿಸುವ ಉದ್ದೇಶದಿಂದ ಠೇವಣಿದಾರರ ಅಥವಾ ಫಿರ್ಯಾದುದಾರರ ಹಿತಾಸಕ್ತಿಗೆ ವಿರುದ್ಧವಾಗಿ ಕಾರ್ಯನಿರ್ವಹಿಸುತ್ತಿದೆ ಎಂದು ನಂಬಲು ಸರ್ಕಾರವು ಕಾರಣಗಳನ್ನು ಹೊಂದಿದ್ದು, ಮೆಟಟ ನ್ಯೂ ಫ್ರೆಂಡ್ಸ್ ಮಲ್ಟಿಪರ್ಪಸ್ ಸೌಹಾರ್ದ ಕೋ-ಅಪರೇಟಿವ್ ಲಿಮಿಟೆಡ್, ಬೆಂಗಳೂರು ಸಂಸ್ಥೆಯ ಠೇವಣಿದಾರರ ಹಿತಾಸಕ್ತಿಯನ್ನು ಸಂರಕ್ಷಿಸುವುದು ಅಗತ್ಯವಾಗಿರುತ್ತದೆ.

ಆದ್ದರಿಂದ, ಸರ್ಕಾರವು ಪೊಲೀಸ್ ಇನ್ಸ್‌ಪೆಕ್ಟರ್, ಕೆಂಪೇಗೌಡ ನಗರ ಪೊಲೀಸ್ ಠಾಣೆ, ದಕ್ಷಿಣ ವಿಭಾಗ, ಬೆಂಗಳೂರು ನಗರ ಇವರ ವರದಿಯನ್ನು ಪರಿಗಣಿಸಿ ಹಾಗೂ ಠೇವಣಿದಾರರ ಹಿತಾಸಕ್ತಿಯನ್ನು ಸಂರಕ್ಷಿಸುವುದು ತುರ್ತು ಅಗತ್ಯವಿದೆ ಎಂದು ಸ್ವಯಂ ಮನವರಿಕೆ ಮಾಡಿಕೊಂಡು ಕರ್ನಾಟಕ ಹಣಕಾಸು ಸಂಸ್ಥೆಗಳಲ್ಲಿನ ಠೇವಣಿದಾರರ ಹಿತಾಸಕ್ತಿಯ ಸಂರಕ್ಷಣಾ ಅಧಿನಿಯಮ, 2004 (2005ರ ಕರ್ನಾಟಕ ಅಧಿನಿಯಮ,30)ರ 3ನೇ ಪ್ರಕರಣದ (2)ನೇ ಉಪ-ಪ್ರಕರಣದ ಪ್ರದತ್ತವಾದ ಅಧಿಕಾರವನ್ನು ಚಲಾಯಿಸಿ, ಈ ಕೆಳಕಂಡಂತೆ ಆದೇಶವನ್ನು ಮಾಡುತ್ತದೆ:

"ಆದೇಶ"

ಕರ್ನಾಟಕ ಹಣಕಾಸು ಸಂಸ್ಥೆಗಳಲ್ಲಿ ಠೇವಣಿದಾರರ ಹಿತಾಸಕ್ತಿಯ ಸಂರಕ್ಷಣಾ ಅಧಿನಿಯಮ, 2004 (2005ರ ಕರ್ನಾಟಕ ಅಧಿನಿಯಮ, 30)ರ 3ನೇ ಪ್ರಕರಣದ (2)ನೇ ಉಪ-ಪ್ರಕರಣದ ಪ್ರದತ್ತವಾದ ಅಧಿಕಾರವನ್ನು ಚಲಾಯಿಸಿ, ಸರ್ಕಾರವು ಈ ಮೇಲ್ಕಂಡ ಸನ್ನಿವೇಶಗಳ ಹಿನ್ನಲೆಯಲ್ಲಿ ಠೇವಣಿದಾರರ ಹಿತಾಸಕ್ತಿಯನ್ನು ಸಂರಕ್ಷಿಸುವ ಸಲುವಾಗಿ ಮೆಟಟ ನ್ಯೂ ಫ್ರೆಂಡ್ಸ್ ಮಲ್ಟಿಪರ್ಪಸ್ ಸೌಹಾರ್ದ ಕೋ-ಅಪರೇಟಿವ್ ಲಿಮಿಟೆಡ್, ಬೆಂಗಳೂರು ಸಂಸ್ಥೆಗೆ ಸೇರಿದೆ ಎನ್ನಲಾದ ಸ್ಥಿರಾಸ್ತಿ/ಚರಾಸ್ತಿಗಳನ್ನು ಮುಟ್ಟುಗೋಲು ಹಾಕಿ ಕೊಳ್ಳುವುದು ಅವಶ್ಯಕವಾಗಿದೆ ಎಂದು ಮನಗಂಡಿರುವುದರಿಂದ, ಸದರಿ ಹಣಕಾಸು ಸಂಸ್ಥೆಯ ಅಂಥ ಹಣ ಅಥವಾ ಅಂಥ ಇತರೆ ಸ್ವತ್ತುಗಳು ಅಥವಾ ಸಂಸ್ಥೆಯ ಪ್ರವರ್ತಕರ, ಪಾಲುದಾರರ, ನಿರ್ದೇಶಕರ, ವ್ಯವಸ್ಥಾಪಕರ ಅಥವಾ ಸದಸ್ಯರ ಅಥವಾ ಯಾರೇ ಇತರೆ ವ್ಯಕ್ತಿಯ ವೈಯಕ್ತಿಕ ಆಸ್ತಿಗಳು ಠೇವಣಿಗಳನ್ನು, ಬಡ್ಡಿ ಅಥವಾ ಇತರೆ ಖಾತ್ರಿ ಪ್ರಯೋಜನಗಳನ್ನು ಠೇವಣಿದಾರರಿಗೆ ಮರುಸಂದಾಯ ಮಾಡುವುದಕ್ಕೆ ಸಂಬಂಧಿಸಿದಂತೆ ಪ್ರಯಾಪ್ತವಾಗಿಲ್ಲವೆಂದು ಗೊತ್ತಾದಲ್ಲಿ ಮೆಟಟ ನ್ಯೂ ಫ್ರೆಂಡ್ಸ್ ಮಲ್ಟಿಪರ್ಪಸ್ ಸೌಹಾರ್ದ ಕೋ-ಅಪರೇಟಿವ್ ಲಿಮಿಟೆಡ್, ಬೆಂಗಳೂರು ಸಂಸ್ಥೆಯು ಸಂಗ್ರಹಿಸಲಾದ ಠೇವಣಿಗಳಿಂದ ತನ್ನ ಹೆಸರಿನಲ್ಲಾಗಲಿ ಅಥವಾ ಯಾರೇ ಇತರೆ ವ್ಯಕ್ತಿಗಳ ಹೆಸರಿನಲ್ಲಿ ಅರ್ಜಿಸಿದೆ ಎನ್ನಲಾದ ಈ ಆದೇಶದ ಅನುಬಂಧದಲ್ಲಿ ನಿರ್ದಿಷ್ಟ ಪಡಿಸಲಾದಂತೆ ಚಾರಾಸ್ತಿಯನ್ನು ಸರ್ಕಾರವು ಈ ಮೂಲಕ ಜಪ್ತಿ ಮಾಡಿ ಕೊಳ್ಳುತ್ತದೆ.

ಟಿಪ್ಪಣಿ: ವಿಶೇಷ ನ್ಯಾಯಾಲಯದ ಮುಂದಿನ ಆದೇಶದವರೆಗೆ ಬಾಕಿ ಇರಿಸಿ, ಮೇಲೆ ಹೇಳಿದ ಚರಾ ಸ್ವತ್ತನ್ನು ಅಧಿಕೃತ ರಾಜ್ಯಪತ್ರದಲ್ಲಿ ಈ ಆದೇಶವು ಪ್ರಕಟಣೆಗೊಂಡ ದಿನಾಂಕದಿಂದ ಸರ್ಕಾರವು ನೇಮಕ ಮಾಡಿರುವ ಸಕ್ಷಮ ಪ್ರಾಧಿಕಾರದಲ್ಲಿ ಕೂಡಲೇ ನಿಯುತವಾಗತಕ್ಕದ್ದು.

ಕರ್ನಾಟಕ ರಾಜ್ಯಪಾಲರ ಆದೇಶಾನುಸಾರ
ಮತ್ತು ಅವರ ಹೆಸರಿನಲ್ಲಿ
ಸಹಿ/-
(ಅನ್ವರ್ ಬಾಷ)
ಸರ್ಕಾರದ ಉಪ ಕಾರ್ಯದರ್ಶಿ,
ಕಂದಾಯ ಇಲಾಖೆ (ಸೇವೆಗಳು-1,
ಭೂಮಾಪನ ಮತ್ತು ವಿಶೇಷ ಕೋಶ)

ಅನುಬಂಧ

Sl. No	Name & Address of Account Holders	Name of the Bank & Its Branch	Account Number	Total Amount Freezed (In Rs.)
1	New Friends Multipurpose Souharda Co-Op Ltd, No 43, 2nd floor, 9th cross, 13 A main road, 50 feet road, Hanumanthanagara-560070.	Kotak Mahindra Bank Girinagara Branch, Bengaluru	196011018143	4,88,812/-
2	New Friends Multipurpose Souharda Co-Op Ltd, No 43, 2nd floor, 9th cross, 13 A main road, 50 feet road, Hanumanthanagara-560070.	IDBI Bank BSK 3rd Stage Branch,Bengaluru	868102000011839	62,02,064/-
3	New Friends Multipurpose Souharda Co-Op Ltd, No 43, 2nd floor, 9th cross, 13 A main road, 50 feet road, Hanumanthanagara-560070.	BDCC Bank, Chamarajapete Branch Bengaluru	119000148370	3,91,534/-
4	Smt Puspslatha w/o Viajayakumara, Proprietor, M/S Srivaru Plastice SHOP NO 05, MMT Complex Patnoolpet, o t pet cross, Bengaluru-560053.	Kotak Mahindra Bank BSK 3rd stage Branch, Bengaluru	7011556366	5,58,364/-
5	New Friends Multipurpose Souharda Co-Op Ltd, No 43, 2nd floor, 9th cross, 13 A main road, 50 feet road, Hanumanthanagara-560070.	Thyagaraju Nagar Co-operative Bank/ N R Colony Branch,Bengaluru	3388	27,538/-
6	Krishanamurthy T A No 401, Samrudi Nivas, 4th Cross, 3rd Main Road, Bengalore-560070	Axis Bank Banshankari 3rd stage Branch, Bengaluru	489010100011626	74,002/-
7	Krishanamurthy T A No 401, Samrudi Nivas, 4th Cross, 3rd Main Road, Bengalore-560070	Jan Small finance Bank Ltd & Banashankari Branch, Bengaluru	4800010013385510	9,002/-
8	Krishanamurthy T A No 401, Samrudi Nivas, 4th Cross, 3rd Main Road, Bengalore-560070	ICICI Bank Banashankari 2nd Stage Branch, Bengaluru	105901007250	20,725/-
9	Ramesh M B No 455, Balasathya Nilaya, 8th Main Road, Tara Subbarao Road, Hanumanthanagar, Bengalore-560019	Ashoknagar Co-operative Bank, Ashok Nagara Branch,Bengaluru	200700004979	4,22,709/-
10	Ramesh M B No 455, Balasathya Nilaya, 8th Main Road, Tara Subbarao Road, Hanumanthanagar, Bengalore-560019	Ashoknagar Co-operative Bank, Ashok Nagara Branch,Bengaluru	200200057873	7,959/-
11	Ramesh M B No 455, Balasathya Nilaya, 8th Main Road, Tara Subbarao Road, Hanumanthanagar, Bengalore-560019	Ashoknagar Co-operative Bank, Ashok Nagara Branch,Bengaluru	204300000154	2,000/-
12	Makkana Balaram Surendran No 455, Balasathya Nilaya, Tara subbarao Road, Hanumanthanagar, Bengaluru-560019	Kotak Mahindra Bank Girinagar Branch Bengaluru	196010053286	2,37,055/-
13	Makkana Balaram Surendran No 455, Balasathya Nilaya, Tara subbarao Road, Hanumanthanagar, Bengaluru-560019	Kotak Mahindra Bank Padmanabhanagar Branch, Bengaluru	235010005021	2,764/-
14	Roshni Vijayakumar Makam & Vijayakumar MB S/O M/S Balaram,55years, No 626/11,Srivari Nilaya, 6th main Shivamaharaj road, BhacaninagarGavipurm, Bengaluru-560019.	SBI Bank, Sunkenhalli Branch Bengaluru	39624786315	16,435/-
15	Krishna D S/O Late Kuppa Naidu Plot No VFI 56/6, 9th A Cross, SBM Colony, JP Nagar, 1st Phase, Bengalore-560078	Axis Bank , BSK 3rd stage Branch, Bengaluru	922010006798929	26,986/-
16	Sree Venkateshwara Builders No 287, Yelachenahalli,Kashinagara, Near UNION Bank, Bangaluru-560078.	Axis Bank & DVP Head Branch, Bengaluru	921020049552399	20,092/-
17	Krishna D S/O Late Kuppa Naidu Plot No VFI 56/6, 9th A Cross, SBM Colony, JP Nagar, 1st Phase, Bengalore-560078	Karnataka Bank Uttarahalli Branch Bengaluru	9012000100022100	5,993/-
18	Krishna D S/O Late Kuppa Naidu Plot No VFI 56/6, 9th A Cross, SBM Colony, JP Nagar, 1st Phase, Bengalore-560078	Karnataka Bank Uttarahalli Branch Bengaluru	9012500100431100	2,116/-
19	Surendranath MB S/O No 22, Aiswarya, 8th Main Road, NR Colony, Gavipuram Extension Bengalore-560019	Indusind Bank Basavanagudi Branch Bengaluru	201001628396	6,737/-
20	Sudha Murthy W/O Krishnamurthy No 401, Samrudi Nivas, 4th Cross, 3rd Main Road, Bengalore-560070	Indusland Bank Jayanagara Branch Bengaluru	159900246123	6,723/-
21	Pavithra K w/o B Ramesh, 40 Years Kundalahalli Village K R Puram Hobli, Bengaluru.	Union Bank Marathhalli Branch Bengaluru	13461010015683	6,351/-
22	Viajayakumara, Proprietor, M/S Srivaru Plastice SHOP NO 05, MMT Complex Patnoolpet, o t pet cross, Bengaluru-560053.	ICICI Bank / Koramanagala Branch Bengaluru	4701538340	9,21,847/-
23	Gopal HB s/o Late H B N Shetty, 63 Years, no 551, 53rd Cross,3rd block, Rajajinagara, Bengaluru-560010.	Bank Of India V V Puram Branch Bengaluru	840710110002358	18,229/-
			Total	94,76,037/-

ಸಹಿ/-
(ಅನ್ವರ್ ಬಾಷ)
ಸರ್ಕಾರದ ಉಪ ಕಾರ್ಯದರ್ಶಿ,
ಕಂದಾಯ ಇಲಾಖೆ (ಸೇವೆಗಳು-1,
ಭೂಮಾಪನ ಮತ್ತು ವಿಶೇಷ ಕೋಶ)

ವಾಸಾಸಂಇ/ವಾಪ್ರ/596/2025-26

ಆಪರೇಷನ್ ಸಿಂದೂರ

ಎಫ್-16 ಪೈಲಟ್ ವಶಕ್ಕೆ

ದೆಹಲಿ: ಪಾಕಿಸ್ತಾನದ ಸರ್ಗೋಧಾ ವಾಯು ನೆಲೆಯಿಂದ ಹಾರಾಟ ನಡೆಸಿದ ಫೈಟರ್ ಜೆಟ್‌ನ್ನು ಭಾರತೀಯ ಮೇಲ್ಮೈ ವಾಯು ಕ್ಷಿಪಣಿ (ಎಸ್‌ಎಎಂ) ವ್ಯವಸ್ಥೆಯು ಹೊಡೆದುರುಳಿಸಿದ ನಂತರ ಪಾಕಿಸ್ತಾನದ ಈ-16 ಪೈಲಟ್‌ನ್ನು ವಶಕ್ಕೆ ಪಡೆಯಲಾಗಿದೆ ಪಾಕಿಸ್ತಾನದ ಜೆಎಫ್-17- ನಾಲ್ಕನೇ ತಲೆಮಾರಿನ, ಹಗುರವಾದ, ಏಕ- ಎಂಜಿನ್, ಬಹುಪಾತ್ರದ ಯುದ್ಧ ವಿಮಾನವನ್ನು ಹೊಡೆದುರುಳಿಸಲಾಗಿದೆ ಎನ್ನಲಾಗುತ್ತಿದೆ.

ಪಂಜಾಬ್‌ನ ಹೋಶಿಯಾರ್‌ಪುರದಲ್ಲಿ ಚೀನಾ ನಿರ್ಮಿತ ಪಿಎಲ್-15 ಸಕ್ರಿಯ ರಾಡಾರ್-ಗೈಡೆಡ್ ವಾಯುವಿನಿಂದ ವಾಯುವಿಗೆ ದೀರ್ಘ ಶ್ರೇಣಿಯ ಕ್ಷಿಪಣಿಯನ್ನು ಹೊಡೆದುರುಳಿಸಲಾಗಿದೆ. ಈ ಕ್ಷಿಪಣಿಯನ್ನು ಜೆಎಫ್-17ನಿಂದ ಹಾರಿಸಲಾಗಿದೆ. ಪ್ರಮಾಣಿತ ಕಾರ್ಯಾಚರಣಾ ಕಾರ್ಯವಿಧಾನಗಳಿಗೆ ಅನುಗುಣವಾಗಿ ಸಾಮರ್ಥ್ಯಗಳನ್ನು ಬಳಸಿಕೊಂಡು ಭಾರತೀಯ ಸಶಸ್ತ್ರ ಪಡೆಗಳು ಬೆದರಿಕೆಗಳನ್ನು ತ್ವರಿತವಾಗಿ ತಟಸ್ಥಗೊಳಿಸಿವೆ.

ಆಂಧ್ರದ ಯೋಧ ಸಾವು

ಹೈದರಾಬಾದ್: ಪಾಕ್ ಪಡೆಗಳ ಜೊತೆಗೆ ನಡೆದ ಗುಂಡಿನ ಚಕಮಕಿಯಲ್ಲಿ ಆಂಧ್ರಪ್ರದೇಶದ ಶ್ರೀಸತ್ಯ ಸಾಯಿ ಜಿಲ್ಲೆ ಕಲ್ಲಿತಾಂಡಾ ಬುಡಕಟ್ಟ ಪ್ರದೇಶದ ನಿವಾಸಿ, ಯೋಧ ಮುರಳಿ ನಾಯ್ಕ ಮೃತಪಟ್ಟಿದ್ದಾರೆ. 27 ವರ್ಷ ವಯಸ್ಸಿನ, ಅವಿವಾಹಿತರಾಗಿದ್ದ ಇವರು ಕೆಲದಿನಗಳ ಹಿಂದಷ್ಟೇ ಭಾರತದ ಗಡಿಯಲ್ಲಿ ಸೇವೆಗೆ ನಿಯೋಜಿತರಾಗಿದ್ದರು. ಪಾರ್ಥೀವ ಶರೀರ ಶನಿವಾರ ಗ್ರಾಮಕ್ಕೆ ತಲುಪವ ನಿರೀಕ್ಷೆಗಳಿವೆ. ಅಗ್ನಿವೀರರಾಗಿ ಸೇನೆಗೆ ಸೇರ್ಪಡೆಗೊಂಡಿದ್ದ ಅವರು ನಾಸಿಕ್‌ನಲ್ಲಿ ತರಬೇತಿ ಪಡೆದಿದ್ದರು. ಇವರು ಕೃಷಿ ಕೂಲಿ ಕಾರ್ಮಿಕರಾದ ಮುದವತ್ ಶ್ರೀರಾಮ್ ನಾಯ್ಕ್, ಜ್ಯೋತಿಬಾಯಿ ಅವರ ಏಕೈಕ ಪುತ್ರ. ಸಾವಿನ ಸುದ್ದಿ ತಿಳಿದಂತೆ ತಾಯಿಯ ರೋದನ ಮುಗಿಲುಮುಟ್ಟಿತ್ತು.

ಬಲೂಚಿಗಳ ಬಳಿಕ ರಣಾಂಗಣಕ್ಕಿಳಿದ ತಾಲಿಬಾನ್

ಪಾಕ್ ಸೇನಾ ವಾಹನ ಧ್ವಂಸ: 20 ಸೈನಿಕರ ಹತ್ಯೆ

ಪಾಕ್‌ಗೆ ತ್ರಿಬಲ್ ಆಘಾತ

ದೆಹಲಿ: ಆಪರೇಷನ್ ಸಿಂಧೂರ್ ಮೂಲಕ ಭಾರತೀಯ ಸೇನೆ ಪಾಕಿಸ್ತಾನದ ಮೇಲೆ ವೈಮಾನಿಕ ಕಾರ್ಯಾಚರಣೆ ಆರಂಭಿಸಿದೆ. ಭಾರತೀಯ ಸೇನೆಯ ಪ್ರತಿದಾಳಿಗೆ ಪಾಕಿಸ್ತಾನ ಸೇನೆ ತತ್ತರಿಸಿದೆ. ಇದೇ ವೇಳೆ ಬಲೂಚಿಸ್ತಾನದ ಆರ್ಮಿ ಪಡೆಯೂ ಪಾಕಿಸ್ತಾನದ ಸೇನೆ ಮೇಲೆ ಮುಗಿಬಿದ್ದಿದೆ. 12 ಪಾಕಿಸ್ತಾನ ಸೈನಿಕರು ತೆರಳುತ್ತಿದ್ದ ವಾಹನವನ್ನು ಸ್ಫೋಟಿಸಿದ್ದು ಸೈನಿಕರ ದೇಹಗಳು ಛಿದ್ರವಾಗಿದ್ದ ವಿಡಿಯೋ ವೈರಲ್ ಆಗಿತ್ತು. ಇದರ ಬೆನ್ನಲ್ಲೇ ಇದೀಗ ತಾಲಿಬಾನ್ ಸಹ ಪಾಕಿಸ್ತಾನ ಸೇನೆ ಮೇಲೆ ಮುಗಿಬಿದ್ದಿದೆ.

ತೆಹ್ರೀಕ್-ಇ-ತಾಲಿಬಾನ್ ನಡೆಸಿದ ದಾಳಿಯಲ್ಲಿ 20 ಪಾಕಿಸ್ತಾನಿ ಸೈನಿಕರು ಸಾವನ್ನಪ್ಪಿದ್ದಾರೆ. ಪಾಕಿಸ್ತಾನಿ ಸೈನಿಕರನ್ನು ಲೇಸರ್ ರೈಫಲ್‌ಗಳನ್ನು ಬಳಸಿ ಕೊಲ್ಲಲಾಗಿದೆ ಎಂದು ಹೇಳಲಾಗಿದೆ. ಭಾರತದೊಂದಿಗಿನ ಉದ್ವಿಗ್ನತೆಯ ಮಧ್ಯೆ ಪಾಕಿಸ್ತಾನಕ್ಕೆ ಇದು ದೊಡ್ಡ ಹಿನ್ನಡೆ ಎಂದು ಪರಿಗಣಿಸಲಾಗುತ್ತಿದೆ. ದಕ್ಷಿಣ ವಜೀರಿಸ್ತಾನದ ಶಕೈನಲ್ಲಿ ಈ ದಾಳಿ ನಡೆದಿದೆ.

ಪಾಕಿಸ್ತಾನದ ಸೇನಾ ವಾಹನಗಳು ಸಹ ನಾಶವಾಗಿವೆ. ಈ ದಾಳಿಯಲ್ಲಿ ಟಿಟಿಪಿ ಪಾಕಿಸ್ತಾನಿ ಸೇನೆಯ ಶಸ್ತ್ರಾಸ್ತ್ರಗಳನ್ನು ಸಹ ವಶಪಡಿಸಿಕೊಂಡಿದೆ. ಭಯೋತ್ಪಾದಕ ಮೂಲ ಸೌಕರ್ಯಗಳನ್ನು ಗುರಿಯಾಗಿಸಿಕೊಂಡು ಭಾರತ ನಡೆಸುತ್ತಿರುವ ಆಪರೇಷನ್ ಸಿಂಧೂರ್ ಮಧ್ಯೆ ಪಾಕಿಸ್ತಾನ ಸೇನೆಗೆ ಎರಡು ಬಾರಿ ಹೊಡೆತ ಬಿದ್ದಿದ್ದು, ಬಲೂಚಿಸ್ತಾನ್ ಪ್ರಾಂತ್ಯದ ಬೋಲಾನ್ ಮತ್ತು ಕೆಚ್ ಪ್ರದೇಶಗಳಲ್ಲಿ ನಡೆದ ಎರಡು ಪ್ರತ್ಯೇಕ ದಾಳಿಗಳ ಹೊಣೆಯನ್ನು ಬಲೂಚ್ ಲಿಬರೇಶನ್ ಆರ್ಮಿ (ಬಿಎಲ್‌ಎ) ಹೊತ್ತುಕೊಂಡಿದೆ. ಈ ದಾಳಿಯಲ್ಲಿ 12 ಪಾಕಿಸ್ತಾನಿ ಸೇನಾ ಸಿಬ್ಬಂದಿ ಸಾವನ್ನಪ್ಪಿದ್ದಾರೆ. ಮೊದಲ ದಾಳಿಯಲ್ಲಿ, ಬಿಎಲ್‌ಎಯ ವಿಶೇಷ ಯುದ್ಧತಂತ್ರದ ಕಾರ್ಯಾಚರಣೆ ದಳವು ಶೋರ್ಕಂಡ್ ಪ್ರದೇಶದಲ್ಲಿ ಪಾಕಿಸ್ತಾನಿ ಮಿಲಿಟರಿ ಬೆಂಗಾವಲು ಪಡೆಯ ಮೇಲೆ ದೂರ ನಿಯಂತ್ರಿತ ಐಇಡಿ ಸ್ಫೋಟಿಸಿತು. ವಿಶೇಷ ಕಾರ್ಯಾಚರಣೆ ಕಮಾಂಡರ್ ತಾರಿಕ್ ಇಮ್ರಾನ್ ಮತ್ತು ಸುಬೇದಾರ್ ಉಮರ್ ಫಾರೂಕ್ ಸೇರಿದಂತೆ ಎಲ್ಲಾ 12 ಸೈನಿಕರು ಸ್ಫೋಟದಲ್ಲಿ ಸಾವನ್ನಪ್ಪಿದ್ದಾರೆ ಎಂದು ವರದಿಯಾಗಿದೆ. ಸ್ಫೋಟದಲ್ಲಿ ಸೇನಾ ವಾಹನಗಳು ಸಂಪೂರ್ಣವಾಗಿ ನಾಶವಾಗಿದೆ.

ಫ್ಯಾಕ್ಟ್ ಚೆಕ್

ಸುಳ್ಳೇನು?

ಭಾರತ ಎಲ್ಲ ವಿಮಾನ ನಿಲ್ದಾಣ ಗಳಲ್ಲಿಯೂ ವಿಮಾನ ಹಾರಟ ಸಂಪೂರ್ಣ ಸ್ಥಗಿತ.

ಸತ್ಯವೇನು?

ಕೆಲವೊಂದಷ್ಟು ವಿಮಾನ ನಿಲ್ದಾಣಗಳಲ್ಲಿ ನಿರ್ಬಂಧ ವಿಧಿಸಲಾಗಿದೆ.

ಏಳು ಜೈಷೆ ಉಗ್ರರು ಯಮಪುರಿಗೆ

ದೆಹಲಿ: ಆಪರೇಷನ್ ಸಿಂಧೂರ ಕಾರ್ಯಾಚರಣೆಯ ನಡುವೆ ಬಳಿಕ ಜಮ್ಮು ಮತ್ತು ಕಾಶ್ಮೀರದ ಸಾಂಬಾ ಸೆಕ್ಟರ್‌ನಲ್ಲಿ ನಡುವೆ ಭಾರತ ಗಡಿ ಪ್ರವೇಶಕ್ಕೆ ಯತ್ನಿಸಿದ ಪಾಕಿಸ್ತಾನ ಮೂಲದ 7 ಉಗ್ರರನ್ನು ಭಾರತದ ಗಡಿ ಭದ್ರತಾ ಪಡೆ ಹೊಡೆದುರುಳಿಸಿದೆ. ಈ ಮೂಲಕ ಭಯೋತ್ಪಾದಕರ ಬಹುದೊಡ್ಡ ಒಳನುಸುಳುವಿಕೆ ಯತ್ನವನ್ನು ಬಿಎಸ್‌ಎಫ್ ವಿಫಲಗೊಳಿಸಿದೆ. ಮೇ 8ರ ರಾತ್ರಿ 11 ಗಂಟೆ ಸುಮಾರಿಗೆ ಜಮ್ಮು-ಕಾಶ್ಮೀರದ ಸಾಂಬಾ ಜಿಲ್ಲೆಯ ಅಂತಾರಾಷ್ಟ್ರೀಯ ಗಡಿಯಲ್ಲಿ ಪ್ರಮುಖ ಒಳನುಸುಳುವಿಕೆ ಯತ್ನವನ್ನು ಬಿಎಸ್‌ಎಫ್ ವಿಫಲಗೊಳಿಸಿದೆ ಎಂದು ಗಡಿ ಭದ್ರತಾ ಪಡೆ ಮಾಹಿತಿ ನೀಡಿದೆ.

ಪಾಕ್ ರೇಂಜರ್ಸ್ ನೆರವು: ಭಾರತದ ಗಡಿಯೊಳಗೆ ನುಸುಳುತ್ತಿದ್ದ ಉಗ್ರರಿಗೆ ಅಲ್ಲಿಯೇ ಸಮೀಪದ ಧಂಧರ್ ಪೋಸ್ಟ್‌ನಲ್ಲಿದ್ದ ಪಾಕ್ ರೇಂಜರ್ಸ್ ನೆರವು ನೀಡುತ್ತಿದ್ದರು. ಉಗ್ರರ ಹೆಡೆಮುರಿ ಕಟ್ಟಿದ ಬಿಎಸ್‌ಎಫ್ ಬಳಿಕ ಧಂಧರ್ ಪೋಸ್ಟ್‌ನಲ್ಲಿದ್ದ ಪಾಕ್ ರೇಂಜರ್ಸ್ ಗಳನ್ನು ಗುರಿಯಾಗಿಸಿಕೊಂಡು ದಾಳಿ ಮಾಡಿದೆ. ಈ ಪೋಸ್ಟ್ ಧ್ವಂಸವಾಗಿದ್ದು ಪಾಕ್ ರೇಂಜರ್ಸ್‌ಗಳು ಪರಾರಿಯಾಗಿದ್ದಾರೆ ಎನ್ನಲಾಗಿದೆ.

ಫ್ಯಾಕ್ಟ್ ಚೆಕ್

ಸುಳ್ಳೇನು?

ಜಮ್ಮು ಮತ್ತು ಕಾಶ್ಮೀರದ ರಾಜೌರಿ ಸೇನಾ ಬ್ರಿಗೇಡ್ ನೆಲೆ ಮೇಲೆ ಆತ್ಮಾಹುತಿ ಅಥವಾ ಉಗ್ರರಿಂದ ದಾಳಿ. ಭಾರಿ ಪ್ರಮಾಣದ ನಷ್ಟ

ಸತ್ಯವೇನು?

ಸೇನಾ ನೆಲಯ ಮೇಲೆ ಈ ರೀತಿ ಯಾವುದೇ ದಾಳಿ ನಡೆದಿಲ್ಲ. ದೇಶದ ಜನರನ್ನು ಆತಂಕಕ್ಕೀಡು ಅನಾಮಧೇಯ ಸ್ಥಳದ ವಿಡಿಯೊದೊಂದಿಗೆ ಪಾಕಿಸ್ತಾನಿಯರಿಂದ ಸುಳ್ಳು ಸುದ್ದಿ ಪ್ರಚಾರ.

ನಿರ್ಣಾಯಕ ಯುದ್ಧಕ್ಕೆ ಸಿದ್ಧತೆ

ದೆಹಲಿ: ಆಪರೇಶನ್ ಸಿಂದೂರ ಕಾರ್ಯಾಚರಣೆ ಬಳಿಕ ಪಾಕಿಸ್ತಾನ ಡ್ರೋನ್ ಮತ್ತು ಕ್ಷಿಪಣಿ ದಾಳಿಯ ಜತೆಗೆ ಗಡಿಯಲ್ಲಿ ಶೆಲ್ ದಾಳಿ ಮುಂದುವರಿಸಿದೆ. ಇದಕ್ಕೆ ಭಾರತವೂ ತಕ್ಕ ಪ್ರತ್ಯುತ್ತರ ನೀಡಿದೆ. ಶತ್ರು ರಾಷ್ಟ್ರವು ದಾಳಿ ಮುಂದುವರಿಸಿದರೆ ಪೂರ್ಣ ಪ್ರಮಾಣದ ಯುದ್ಧ ನಡೆಸಲು ಸೇನೆಗೆ ಪರಮಾಧಿಕಾರ ನೀಡಲು ಪ್ರಧಾನಿ ನರೇಂದ್ರ ಮೋದಿ ನೇತೃತ್ವದ ಸಭೆಯಲ್ಲಿ ನಿರ್ಧರಿಸಲಾಗಿದೆ ಎನ್ನಲಾಗಿದೆ.

ಸಂಘರ್ಷವನ್ನು ತಗ್ಗಿಸುವುದಿಲ್ಲ ಎಂದು ಪಾಕಿಸ್ತಾನ ಹೇಳಿದ ಬೆನ್ನಿಗೇ ಪ್ರಧಾನಿ ನರೇಂದ್ರ ಮೋದಿ, ಕೇಂದ್ರ ಸಚಿವರಾದ ಗೃಹ ಸಚಿವ ಅಮಿತ್ ಷಾ, ರಾಜ್‌ನಾಥ್ ಸಿಂಗ್, ನಿರ್ಮಾಲಾ ಸೀತರಾಮನ್, ಜೈ ಶಂಕರ್ ಅವರು ಪ್ರತ್ಯೇಕವಾಗಿ ಸಭೆ ನಡೆಸಿರುವುದು ಯುದ್ದದ ಮುನ್ಸೂಚನೆ ಎಂದೇ ಹೇಳಲಾಗಿದೆ.

ಮೋದಿ ಅವರು ಪಾಕಿಸ್ತಾನದ ಜೊತೆ ಗಡಿ ಹಂಚಿಕೊಂಡಿರುವ ಗುಜರಾತ್, ಪಂಜಾಬ್, ರಾಜಸ್ತಾನ ಹಾಗೂ ಜಮ್ಮು ಮತ್ತು ಕಾಶ್ಮೀರದ ಮುಖ್ಯಮಂತ್ರಿಗಳ ಜೊತೆ ಸಭೆ ನಡೆಸಿ ಪರಿಸ್ಥಿತಿಯ ಆವಲೋಕನ ನಡೆಸಿದ್ದಾರೆ. ಇನ್ನೊಂದೆಡೆ ಕೇಂದ್ರ ಗೃಹ ಸಚಿವ ಅಮಿತ್ ಶಾ ಅವರು ದೇಶಾದ್ಯಂತ ಎಲ್ಲಾ ಪ್ರಮುಖ ಸಂಸ್ಥೆಗಳಲ್ಲಿ ಭದ್ರತೆಯನ್ನು ಹೆಚ್ಚಿಸುವಂತೆ ಸಿಐಎಸ್‌ಎಫ್ (ಕೇಂದ್ರ ಕೈಗಾರಿಕಾ ಭದ್ರತಾ ಪಡೆ)ಗೆ ನಿರ್ದೇಶನ ನೀಡಿದ್ದಾರೆ.

ದೇಶಾದ್ಯಂತ ವಿಮಾನ ನಿಲ್ದಾಣಗಳು, ವಿದ್ಯುತ್ ಸ್ಥಾವರಗಳು, ಪರಮಾಣು ಸ್ಥಾಪನೆಗಳು, ಬಾಹ್ಯಾಕಾಶ ಸಂಶೋಧನಾ ಸೌಲಭ್ಯಗಳು ಮತ್ತು ಪ್ರಮುಖ ಸರ್ಕಾರಿ ಕಟ್ಟಡಗಳು ಸೇರಿದಂತೆ ನಿರ್ಣಾಯಕ ಮೂಲಸೌಕರ್ಯಗಳನ್ನು ರಕ್ಷಿಸುವ ಕಾರ್ಯವನ್ನು ಸಿಐಎಸ್‌ಎಫ್ ಹೊಂದಿದೆ. ಗಡಿ ಪರಿಸ್ಥಿತಿ ಮತ್ತು ವಿಮಾನ ನಿಲ್ದಾಣದ ಭದ್ರತಾ ವ್ಯವಸ್ಥೆಗಳನ್ನು ಪರಿಶೀಲಿಸಲು ಶಾ ಅವರು ಬಿಎಸ್‌ಎಫ್ ಮಹಾನಿರ್ದೇಶಕರು, ಸಿಐಎಸ್‌ಎಫ್ ಮಹಾನಿರ್ದೇಶಕರು ಮತ್ತು ಗೃಹ ಸಚಿವಾಲಯದ ಹಿರಿಯ ಅಧಿಕಾರಿಗಳೊಂದಿಗೆ ಸಭೆ ನಡೆಸಿದ್ದಾರೆ.

ರಕ್ಷಣಾ ಸಚಿವರ ಸಭೆ: ಇದೇ ವೇಳೆ ಸೇನಾ ಕಾರ್ಯಾಚರಣೆಯ ಬಗ್ಗೆ ಸಿಡಿಎಸ್ ಮತ್ತು ಮೂರು ಸೇನಾ ಮುಖ್ಯಸ್ಥರ ಜೊತೆ ರಕ್ಷಣಾ ಸಚಿವ ರಾಜನಾಥ್ ಸಿಂಗ್ ಹೈವೋಲ್ಟೇಜ್ ಸಭೆ ನಡೆಸಿದ್ದಾರೆ. ದೆಹಲಿಯಲ್ಲಿ ಸಿಡಿಎಸ್ ಜನರಲ್ ಅನಿಲ್ ಚೌಹಾಣ್ ಮತ್ತು ಮೂರು ಸೇನಾ ಮುಖ್ಯಸ್ಥರೊಂದಿಗೆ 2 ಗಂಟೆಗಳ ಕಾಲ ಸಚಿವರು ಸಭೆ ನಡೆಸಿರುವುದು ಕುತೂಹಲ ಮೂಡಿಸಿದೆ. ಈ ವೇಳೆ ಪಾಕ್ ಕ್ಷಿಪಣಿ ಮತ್ತು ಡ್ರೋ ನ್ ದಾಳಿಯನ್ನು ಭಾರತ ಯಶಸ್ವಿಯಾಗಿ ತಡೆದ ಬಗ್ಗೆ ಅವರು ಮಾಹಿತಿ ಪಡೆದರು. ರಾಜಧಾನಿ ದೆಹಲಿಯಲ್ಲಿ ಹೈ ಅಲರ್ಟ್ ಘೋಷಿಸಲಾಗಿದ್ದು, ಎಲ್ಲಾ ನಗರ ಸರ್ಕಾರಿ ನೌಕರರ ರಜೆಗಳನ್ನು ರದ್ದುಪಡಿಸಲಾಗಿದೆ. ಇಂಡಿಯಾ ಗೇಟ್‌ನಲ್ಲಿ ಓಡಾಡುವವರನ್ನು ಅಲ್ಲಿಂದ ತೆರಳುವಂತೆ ಸೂಚಿಸಲಾಗಿದೆ. ಜನರು ಆ ಪ್ರದೇಶದಿಂದ ಹೊರಹೋಗುವಂತೆ ಪೊಲೀಸರು ಸೂಚಿಸಿದ್ದಾರೆ. ಗಡಿ ಪ್ರದೇಶಗಳ ಸಮೀಪವಿರುವ ಅನೇಕ ನಗರಗಳಲ್ಲಿ ವಿದ್ಯುತ್ ಕಡಿತಗೊಳಿಸಲಾಗಿದೆ. ಗಡಿಭಾಗದ ನಾಲ್ಕು ರಾಜ್ಯಗಳಲ್ಲಿ ರಾತ್ರಿಯಿಡೀ ಶೆಲ್ಲಿಂಗ್ ನಡೆಯುತ್ತಿದ್ದ ಕಾರಣ ಅಲ್ಲಿ ಬ್ಲ್ಯಾಕ್ ಔಟ್ ಮಾಡಲಾಗಿತ್ತು. ಬೆಳಗ್ಗೆ ವಿದ್ಯುತ್ ಪೂರೈಕೆಯನ್ನು ಮರುಸ್ಥಾಪಿಸಲಾಗಿದೆ.

ನಿಲ್ಲದ ಶೆಲ್ ದಾಳಿ: ಜಮು ಮತ್ತು ಕಾಶ್ಮೀರದ ನಿಯಂತ್ರಣ ರೇಖೆಯ ಉದ್ದಕ್ಕೂ ಪಾಕ್ ಪಡೆಗಳು ಶಾಲೆಗಳು, ಪ್ರಾರ್ಥನಾ ಮಂದಿರ, ದೇಗುಲಗಳ ಮೇಲೆ ಗುರಿ ಇಟ್ಟು ಸತತವಾಗಿ ಶೆಲ್ ದಾಳಿ ನಡೆಸಿವೆ.

ಟ್ವೀಟೂ-ಖಾರಾ

ಆರ್.ಅಶೋಕ, ಪ್ರತಿಪಕ್ಷ ನಾಯಕ

ಮಂಗಳೂರಿನಲ್ಲಿ ನಡೆದ ಹಿಂದೂ ಕಾರ್ಯಕರ್ತ ಸುಹಾಸ್ ಶೆಟ್ಟಿ ಹತ್ಯೆ ಪ್ರಕರಣದಲ್ಲಿ ವಿದೇಶಿ ಶಕ್ತಿಗಳ ಕೈವಾಡವಿದೆ. ಕಾಂಗ್ರೆಸ್ ಸರಕಾರ ನೀಡಿದ ಪರಿಹಾರ ಧನವನ್ನು ಕೊಲೆಗೆ ಸುಪಾರಿಯಾಗಿ ನೀಡಲಾಗಿದೆ. ಫಾಝಿಲ್ ಕುಟುಂಬ ಈ ಪ್ರಕರಣದಲ್ಲಿ ಭಾಗಿಯಾಗಿಲ್ಲ ಎಂದು ಸ್ಪೀಕರ್ ಅವರು ಸಮರ್ಥಿಸಿಕೊಂಡಿದ್ದಾರೆ, ಆದರೆ ಪೊಲೀಸ್ ತನಿಖೆ ಫಾಝಿಲ್ ಕುಟುಂಬ ಭಾಗಿಯಾಗಿರುವುದನ್ನು ಸ್ಪಷ್ಟಪಡಿಸಿದೆ. ಕೊಲೆ ಪ್ರಕರಣದಲ್ಲಿ ಕೊಲೆಗಾರರ ಬಗ್ಗೆ ಇದುವರೆಗೆ ಯಾವ ಸ್ಪೀಕರ್ ಕೂಡಾ ಹೇಳಿಕೆ ನೀಡಿರಲಿಲ್ಲ, ಆದರೆ ಖಾದರ್ ಅವರು ಭಾರೀ ಉತ್ಸಾಹದಿಂದ ಹೇಳಿಕೆ ನೀಡಿದ್ದಾರೆ.

ರಾಜು .ಪಿ

ಪರಿಶಿಷ್ಟ ಜಾತಿಯ ಹೆಣ್ಣಿನ ಮೇಲೆ ಅತ್ಯಾಚಾರ ಮಾಡಿದವ ಪರಿಶಿಷ್ಟ ಜಾತಿಯವರ ದೌರ್ಜನ್ಯ ದಬ್ಬಾಳಿಕೆ ಮಾಡಿದವ ಕೊಲೆಪಾದಕ. ಕೋಮುದ್ವೇಷ ಸಾಧಿಸಿ ಕೊಲೆ ಮಾಡಿರುವ ಆರೋಪ ಹೊರಿಸಿ ದೂರು ದಾಖಲಿಸಿರುವುದು ರೌಡಿಶೀಟರ್ ಮಾಡಿದ್ದು ಬಿಜೆಪಿ ಸರಕಾರ. ಈಗ ಆತನ ಕೊಲೆಯಾಗಿದೆ ಬಿಜೆಪಿಯವರ ಪಾಲಿಗೆ ಈತ ಸಂತ– ಹಿಂದುತ್ವ ಹೋರಾಟಗಾರ?

ನಾಡ ಸಮಸ್ಯೆಗೆ ಸಿಎಂ ಪರಿಹಾರ

- **ಸ್ಥಳ :** ಬೆಂಗಳೂರು
- **ಸಮಸ್ಯೆಯೇನು..?:** ಕೂಡ್ಲು ಹಾಗೂ ಹರಳೂರು ಮುಖ್ಯರಸ್ತೆಯಲ್ಲಿ ಎಸ್‌ವಿಆರ್ ಫ್ಲೋರ ಹತ್ತಿರದ ರಾಮಾಂಜನೇಯ ಹಾಗೂ ವಿಜಿಪಿ ಕೂಡ್ಲು ಗ್ರಾಮದ ವಿವಿಧ ಬಡಾವಣೆಗಳಿಗೆ ಕಾವೇರಿ ನೀರನ್ನು ಪರಿವೀಕ್ಷಣೆಯ ಸಂದರ್ಭದಲ್ಲಿ ನೀರು ಸೋರುವಿಕೆಯಾಗಿರುವ ಬಗ್ಗೆ.
- **ಪರಿಹಾರ:** ಕೂಡ್ಲು ಹಾಗೂ ಹರಳೂರು ಮುಖ್ಯರಸ್ತೆಯಲ್ಲಿ ಎಸ್‌ವಿಆರ್ ಫ್ಲೋರ ಹತ್ತಿರದ ರಾಮಾಂಜನೇಯ ಹಾಗೂ ವಿಜಿಪಿ ಕೂಡ್ಲು ಗ್ರಾಮದ ವಿವಿಧ ಬಡಾವಣೆಗಳಲ್ಲಿ ಕಾವೇರಿ ನೀರು ಸೋರುತ್ತಿದ್ದು, ಸದರಿ ಸ್ಥಳದ 300 ಮಿ.ಮಿ ವ್ಯಾಸದ ಕೊಳವೆ ಮಾರ್ಗವು ದುರಸ್ತಿ ಮಾಡಲಾಗಿದೆ.

ಸಮಾಚಾರ ಸಣ್ಣದಲ್ಲ

ಬೈಕ್ ಅಪಘಾತ: ಇಬ್ಬರು ಸಾವು

ದೊಡ್ಡಬಳ್ಳಾಪುರ: ತ್ರಿಬಲ್ ರೈಡ್ ಮಾಡುತ್ತಿದ್ದ ಬೈಕ್ ಅಪಘಾತಗೊಂಡು ಇಬ್ಬರು ಸವಾರರು ಸ್ಥಳದಲ್ಲೇ ಸಾವನ್ನಪ್ಪಿರುವ ಘಟನೆ ಗುಂಡಮಗೆರೆ ಕ್ರಾಸ್ ಸಮೀಪದ ನೆಲ್ಲುಕುಂಟೆ ಸರ್ಕಲ್ ಬಳಿ ತಡರಾತ್ರಿ ನಡೆದಿದೆ. ಘಟನೆಯಲ್ಲಿ ಓರ್ವ ಗಾಯಗೊಂಡಿದ್ದಾನೆ. ಗುಂಡಮಗೆರೆ ಗ್ರಾಮದ ವೆಂಕಟೇಶ್ (45), ಶಿವಪುರ ಗ್ರಾಮದ ರಕ್ಷಿತ್ (25) ಮೃತ ದುರ್ದೈವಿಗಳು. ಮುತ್ತೂರು ಗ್ರಾಮದ ವೆಂಕಟೇಶ್ (45)ಗೆ ಗಂಭೀರ ಗಾಯಗಳಾಗಿದ್ದು, ಆಸ್ಪತ್ರೆಗೆ ದಾಖಲಿಸಲಾಗಿದೆ. ಮಧ್ಯರಾತ್ರಿ ಒಂದೇ ಬೈಕಿನಲ್ಲಿ ಮೂವರು ಗುಂಡಮಗೆರೆ ಕ್ರಾಸ್‌ನಿಂದ ನೆಲ್ಲುಕುಂಟೆ ಕಡೆ ಹೋಗುವಾಗ ಆಯತಪ್ಪಿ ಮರಕ್ಕೆ ಬೈಕ್ ಡಿಕ್ಕಿ ಹೊಡೆದಿದೆ. ಪರಿಣಾಮ ಸ್ಥಳದಲ್ಲೇ ಇಬ್ಬರು ಮೃತಪಟ್ಟಿದ್ದಾರೆ ಎಂದು ಸ್ಥಳೀಯ ತಿಳಿಸಿದ್ದಾರೆ. ದೊಡ್ಡಬಳ್ಳಾಪುರ ಗ್ರಾಮಾಂತರ ಪೊಲೀಸ್ ಠಾಣಾ ವ್ಯಾಪ್ತಿಯಲ್ಲಿ ಪ್ರಕರಣ ದಾಖಲಾಗಿದೆ.

ಪಾಕಿಸ್ತಾನದ ಪಾಪದ ಕೊಡ ತುಂಬಿದೆ

ಮಂಗಳೂರು: ಪಹಲ್ಗಾಮ್‌ನಲ್ಲಿ ಪ್ರವಾಸಿಗರು, ಜನಸಾಮಾನ್ಯರ ಮೇಲೆ ದಾಳಿ ನಡೆಸಿದ ಪಾಕಿಸ್ತಾನಕ್ಕೆ ಭಾರತ ಸೈನ್ಯ ತಕ್ಕ ಉತ್ತರ ನೀಡಿದೆ. ಪಾಕಿಸ್ತಾನದ ಪಾಪದ ಕೊಡ ತುಂಬಿದ್ದು, ಮುಂದಿನ ದಿನಗಳಲ್ಲಿ ತಕ್ಕ ಶಾಸ್ತಿ ಅನುಭವಿಸಲಿದೆ ಎಂದು ಮಾಜಿ ಸಂಸದ ನಳಿನ್ ಕುಮಾರ ಕಟೀಲ್ ಹೇಳಿದರು. ಸುದ್ದಿಗಾರರೊಂದಿಗೆ ಮಾತನಾಡಿದ ಅವರು, ಹಲವು ವರ್ಷಗಳಿಂದ ಉಗ್ರರನ್ನು ಸಾಕಿ ಭಾರತದ ಮೇಲೆ ಛೂ ಬಿಡುವ ಕೆಲಸ ಪಾಕಿಸ್ತಾನ ಮಾಡಿಕೊಂಡು ಬಂದಿದೆ. ಇದಕ್ಕೆ ಸಮರ್ಥ ಉತ್ತರ ನೀಡಲಾಗಿದ್ದು, ಉಗ್ರರ ಡೇರೆಗಳನ್ನು ಹುಡುಕಿ ಹೊಡೆಯುವ ಕೆಲಸ ನಡೆದಿದೆ. ಭಾರತದ ಉತ್ತರದಿಂದ ಪಾಕಿಸ್ತಾನ ಪಾಠ ಕಲಿಯಬೇಕು. ಆದರೆ, ಪಾಠ ಕಲಿತಂತಿಲ್ಲ. ಪಾಕಿಸ್ತಾನದ ಪ್ರತಿದಾಳಿಗೆ ಭಾರತದ ಸೈನಿಕರು ಸಮರ್ಥವಾಗಿ ಉತ್ತರ ನೀಡುವ ಕೆಲಸ ಮಾಡುತ್ತಿದ್ದಾರೆ. ಭಾರತದಿಂದ ಉಗ್ರವಾದಿಗಳ ಡೇರೆ ಮಾತ್ರ ಹೊಡೆದುರುಳಿದ್ದು ಹೊರತಾಗಿ ಪಾಕಿಸ್ತಾನದ ಪ್ರಜೆಗಳ ಮೇಲೆ ದಾಳಿ ನಡೆಸಿಲ್ಲ, ಆದರೆ ಪಾಕಿಸ್ತಾನ ತನ್ನ ಬುದ್ಧಿಯನ್ನು ಬಿಡದೆ ನಮ್ಮ ಜನಸಾಮಾನ್ಯರ ಮೇಲೆ ದಾಳಿ ಮಾಡಿದೆ. ಎಲ್ಲವನ್ನೂ ನಿಗ್ರಹಿಸುವ ಕೆಲಸ ನಮ್ಮ ಸೇನೆ, ಸರಕಾರ ಮಾಡುತ್ತಿದೆ ಎಂದು ತಿಳಿಸಿದರು.

ಯಾತ್ರೆಯಲ್ಲಿ ವಿದ್ಯಾರ್ಥಿಗಳು, ಸರಕಾರಿ ನೌಕರರು ಸೇರಿ ಸುಮಾರು 10 ಸಾವಿರಕ್ಕೂ ಹೆಚ್ಚು ಜನ ಭಾಗಿ

ಸೇನೆ ಬೆಂಬಲಿಸಿ ತಿರಂಗಾ ಯಾತ್ರೆ

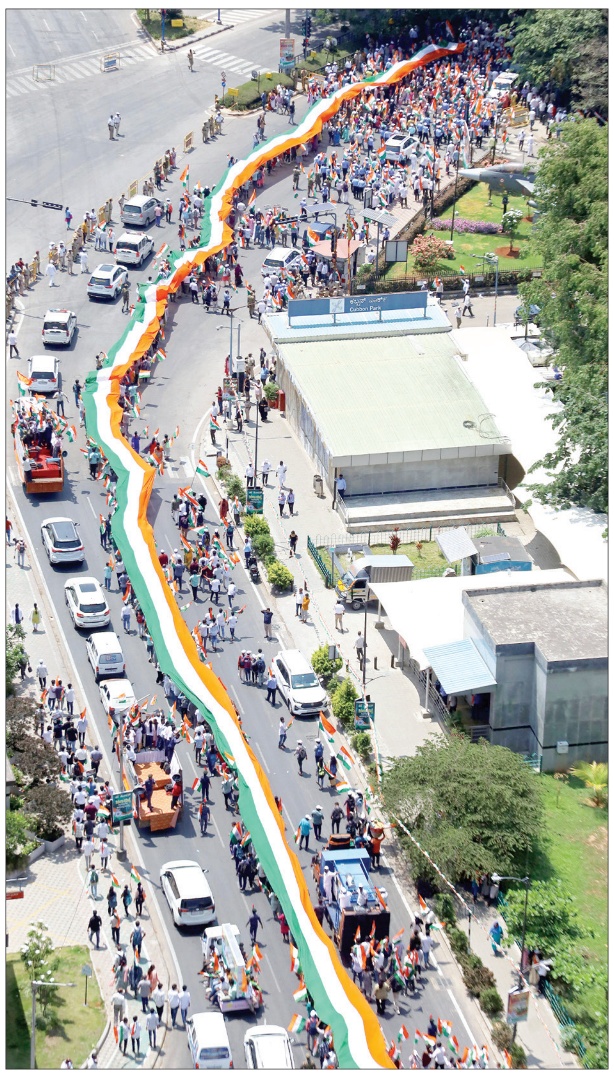

1. ಪಹಲ್ಗಾಮ್ ನರಮೇಧಕ್ಕೆ ಪ್ರತೀಕಾರವಾಗಿ ಭಾರತೀಯ ಸೇನೆ ನಡೆಸುತ್ತಿರುವ ಆಪರೇಷನ್ ಸಿಂದೂರ ಕಾರ್ಯಚರಣೆಗೆ ಬೆಂಬಲ ಸೂಚಿಸಲು ರಾಜ್ಯ ಕಾಂಗ್ರೆಸ್ ಸರಕಾರ ಶುಕ್ರವಾರ ಬೆಂಗಳೂರಿನಲ್ಲಿ ಜೈಹಿಂದ್ ತಿರಂಗಾ ಯಾತ್ರಾ ನಡೆಸಿತು. 2. ಜೈಹಿಂದ್ ತಿರಂಗಾ ಯಾತ್ರೆಯಲ್ಲಿ ಭಾಗವಹಿಸಿದ್ದ ಜನಸ್ತೋಮ. ಫೋಟೊ: ಸುಧಾಕರ್ ದೇವರಾಜ

ಬೆಂಗಳೂರು: ಪಹಲ್ಗಾಮ್ ನರಮೇಧಕ್ಕೆ ಪ್ರತೀಕಾರವಾಗಿ ಭಾರತೀಯ ಸೇನೆ ನಡೆಸುತ್ತಿರುವ ಆಪರೇಷನ್ ಸಿಂದೂರ ಕಾರ್ಯಚರಣೆಗೆ ಬೆಂಬಲ ಸೂಚಿಸಲು ರಾಜ್ಯ ಕಾಂಗ್ರೆಸ್ ಸರಕಾರ ಶುಕ್ರವಾರ ಬೆಂಗಳೂರಿನಲ್ಲಿ ಜೈಹಿಂದ್ ತಿರಂಗಾ ಯಾತ್ರಾ ನಡೆಸಿತು.

ಭಾರತೀಯ ಯೋಧರಿಗೆ ಬೆಂಬಲ ಸೂಚಿಸಲು ಮತ್ತು ದೇಶದ ಒಗ್ಗಟ್ಟು ಪ್ರದರ್ಶಿಸುವ ಸಲುವಾಗಿ ರಾಜ್ಯ ಸರಕಾರದಿಂದ ಆಯೋಜಿಸಿದ್ದ ತಿರಂಗಾ ಯಾತ್ರೆ ನಗರದ ಕೆಆರ್ ಸರ್ಕಲ್ ನಿಂದ ಮಿನ್ಸ್‌ಕ್ವೇರ್ ಚೌಕದವರೆಗೆ ಸಿಎಂ ಸಿದ್ದರಾಮಯ್ಯ ಹಾಗೂ ಡಿಸಿಎಂ ಡಿ.ಕೆ. ಶಿವಕುಮಾರ್ ಅವರ ನೇತೃತ್ವದಲ್ಲಿ ನಡೆಯಿತು. ಯಾತ್ರೆಯಲ್ಲಿ ವಿದ್ಯಾರ್ಥಿಗಳು, ಸರಕಾರಿ ನೌಕರರು ಸೇರಿದಂತೆ ಸುಮಾರು 10 ಸಾವಿರಕ್ಕೂ ಹೆಚ್ಚು ಜನ ಭಾಗವಹಿಸಿ, ತ್ರಿವರ್ಣ ಧ್ವಜ ಹಿಡಿದು ಜೈ ಹಿಂದ್–ಜೈ ಭಾರತ್–ಜೈ ತಿರಂಗಾ, ಭಾರತ ಜಿಂದಾಬಾದ್, ಭಾರತ ಮಾತಾ ಕಿ ಜೈ ಮತ್ತು ನಮ್ಮ ಸೈನಿಕರು ನಮ್ಮ ಹೆಮ್ಮೆ ಎಂಬ ಘೋಷಣೆ ಕೂಗುತ್ತಾ ಹೆಜ್ಜೆ ಹಾಕಿದರು. ಆ ಮೂಲಕ ದೇಶದ ಭದ್ರತೆ ವಿಚಾರದಲ್ಲಿ ಎಲ್ಲರೂ ಒಟ್ಟಾಗಿ ನಿಲ್ಲುತ್ತೇವೆ. ಇಂತಹ ಪರಿಸ್ಥಿತಿಯಲ್ಲಿ ಕೇಂದ್ರ ಸರಕಾರ ಹಾಗೂ ಭಾರತೀಯ ಸೇನಾ ಪಡೆಗಳಿಗೆ ಸಂಪೂರ್ಣ ಬೆಂಬಲ ಸೂಚಿಸುತ್ತೇವೆ ಎಂಬ ಸಂದೇಶ ರವಾನಿಸಲಾಯಿತು.

ಈ ವೇಳೆ ಸಚಿವರಾದ ಎಚ್.ಕೆ.ಪಾಟೀಲ್, ಡಾ.ಜಿ.ಪರಮೇಶ್ವರ್, ಕೆ.ಎಚ್.ಮುನಿಯಪ್ಪ, ದಿನೇಶ್ ಗುಂಡೂರಾವ್, ಪ್ರಿಯಾಂಕ್ ಖರ್ಗೆ, ಡಾ.ಎಂ.ಸಿ. ಸುಧಾಕರ್, ಬೋಸರಾಜು, ಕೃಷ್ಣಬೈರೇಗೌಡ, ಕೆಪಿಸಿಸಿ ಕಾರ್ಯಾಧ್ಯಕ್ಷ ಜಿ.ಸಿ. ಚಂದ್ರಕಾಂತ್, ಶಾಸಕರಾದ ರಿಜ್ವಾನ್ ಅರ್ಷದ್, ಮಹಿಳಾ ಕಾಂಗ್ರೆಸ್ ಅಧ್ಯಕ್ಷೆ ಸೌಮ್ಯ ರೆಡ್ಡಿ ಭಾಗವಹಿಸಿದ್ದರು.

ಸುದ್ದಿಗಾರರೊಂದಿಗೆ ಡಿಸಿಎಂ ಡಿ.ಕೆ. ಶಿವಕುಮಾರ್ ಮಾತನಾಡಿ, ಕರ್ನಾಟಕದಲ್ಲಿ ಜೈ ಹಿಂದ್ ತಿರಂಗ ಯಾತ್ರೆ ಆಯೋಜಿಸಲಾಗಿತ್ತು. ನಮ್ಮ ಸೇನೆಯ ಯೋಧರು ದೇಶ ರಕ್ಷಣೆಗೆ ಹೋರಾಟ ಮಾಡುತ್ತಿದ್ದಾರೆ. ಕೇಂದ್ರ ಸರಕಾರದ ತೀರ್ಮಾನವನ್ನು ಎಲ್ಲರೂ ಒಟ್ಟಾಗಿ ಬೆಂಬಲಿಸಬೇಕು. ಹೀಗಾಗಿ ಈ ಯಾತ್ರೆ ನಡೆಸಲಾಗಿದೆ. ಇದಕ್ಕೆ ಸಮಾಜದ ಎಲ್ಲಾ ವರ್ಗದವರನ್ನು ಆಹ್ವಾನಿಸಲಾಗಿತ್ತು. ವಿದ್ಯಾರ್ಥಿಗಳು, ಸರಕಾರಿ ನೌಕರರು, ಸಂಘಸಂಸ್ಥೆಗಳು ಸೇರಿದಂತೆ ಎಲ್ಲರಿಗೂ ಆಹ್ವಾನಿಸಲಾಗಿತ್ತು. ಈ ಯಾತ್ರೆಗೆ ಕರೆ ಕೊಟ್ಟ ಅಲ್ಪಾವಧಿಯಲ್ಲಿ ಎಲ್ಲಾ ವರ್ಗದ ಜನರು ಭಾರಿ ಪ್ರಮಾಣದಲ್ಲಿ ಆಗಮಿಸಿರುವುದಕ್ಕೆ ಧನ್ಯವಾದಗಳು ಎಂದರು.

ಭಯೋತ್ಪಾದನೆ ನಿರ್ಮೂಲನೆ ಆಗಬೇಕು

ಪಾಕಿಸ್ತಾನವು ಭಾರತದ ಮೇಲೆ ಇದೇನು ಮೊದಲ ಬಾರಿ ದಾಳಿ ನಡೆಸುತ್ತಿಲ್ಲ, ಈ ಹಿಂದೆಯೂ ಬಹಳ ಸಲ ದಾಳಿ ನಡೆಸಿದೆ ಅದಕ್ಕೆ ನಮ್ಮ ಭಾರತೀಯ ಯೋಧರು ಪ್ರತ್ಯುತ್ತರ ನೀಡುತ್ತಲೇ ಬಂದಿದ್ದಾರೆ. ಇಂದಿರಾ ಗಾಂಧಿ ಅವರ ಕಾಲದಲ್ಲಿ ಹೇಗೆ ಪಾಕಿಸ್ತಾನವನ್ನು ಬಗ್ಗುಬಡಿಯಲಾಗಿತ್ತೋ, ಅದೇ ರೀತಿ ನಮ್ಮ ಸೇನೆಯವರು ಪಾಕಿಸ್ತಾನಕ್ಕೆ ತಕ್ಕ ಉತ್ತರ ನೀಡುತ್ತಿದ್ದಾರೆ. ಅವರ ಕಾರ್ಯವೈಖರಿ ಬಗ್ಗೆ ಬಹಳ ಹೆಮ್ಮೆ ಇದೆ. ಸೈನಿಕರು ನಮ್ಮ ಬಾವುಟವನ್ನು ಉತ್ತುಂಗದಲ್ಲಿ ಹಾರುವಂತೆ ಮಾಡಿದ್ದಾರೆ. ಅವರಿಗೆ ನಾವೆಲ್ಲರೂ ಒಟ್ಟಾಗಿ ಬೆಂಬಲ ಸೂಚಿಸಬೇಕು. ಭಯೋತ್ಪಾದನೆ ನಿರ್ಮೂಲನೆ ಆಗಬೇಕು ಎಂದು ಉಪಮುಖ್ಯಮಂತ್ರಿ ಡಿ.ಕೆ.ಶಿವಕುಮಾರ ಹೇಳಿದರು.

ಭಾರತ ಬಲಿಷ್ಠವಾಗಿದೆ, ಪಾಕಿಸ್ತಾನದ ದಾಳಿಯನ್ನು ಸಮರ್ಥವಾಗಿ ಎದುರಿಸಿ, ಮಟ್ಟಹಾಕಲಿದೆ. ಪಾಕಿಸ್ತನದ ದಾಳಿಗೆ ಭಾರತೀಯ ಯೋಧರು ತಕ್ಕ ಉತ್ತರ ನೀಡುತ್ತಿದ್ದಾರೆ ದೇಶದ ರಕ್ಷಣೆಗೆ ನಮ್ಮ ಯೋಧರು ಮಾಡುತ್ತಿರುವ ಹೋರಾಟಕ್ಕೆ ನಾವೆಲ್ಲರೂ ಬೆಂಬಲ ನೀಡಬೇಕು. ಆದ್ದರಿಂದ ಜೈಹಿಂದ್ ತಿರಂಗಾ ಯಾತ್ರೆ ಮೂಲಕ ಸೈನಿಕರಿಗೆ ಬೆಂಬಲ ಸೂಚಿಸಲಾಗುತ್ತಿದೆ. ನಮ್ಮ ಸೈನಿಕರು ನಮ್ಮ ಹೆಮ್ಮೆ.

– **ಡಿ.ಕೆ.ಶಿವಕುಮಾರ್** ಡಿಸಿಎಂ

ದೇಶದ ಗಡಿಯಲ್ಲಿ ಪ್ರಾಣದ ಹಂಗು ತೊರೆದು ಹೋರಾಡುತ್ತಿರುವ ನಮ್ಮ ಹೆಮ್ಮೆಯ ಸೈನಿಕರಿಗೆ ನೈತಿಕ ಸ್ಥೈರ್ಯ ತುಂಬುವ ಸಲುವಾಗಿ ತಿರಂಗಾ ಯಾತ್ರೆ ಹೆಸರಿನಲ್ಲಿ ತ್ರಿವರ್ಣ ಧ್ವಜ ಹಿಡಿದು ಪಾದಯಾತ್ರೆಯಲ್ಲಿ ಹೆಜ್ಜೆಹಾಕುತ್ತಾ, ರಾಷ್ಟ್ರದ ಏಕತೆ ಮತ್ತು ಸಾರ್ವಭೌಮತೆಯನ್ನು ಎತ್ತಿ ಹಿಡಿದೆವು. ಭಯೋತ್ಪಾದನೆ ತೊಲಗಲಿ ಎಂದು ಇಡೀ ದೇಶ ಒಂದು ದನಿಯಾಗಿ ನಿಂತಿದೆ. ಮತ್ತೊಮ್ಮೆ ಭಾರತ ನೆಲದಲ್ಲಿ ಭಯೋತ್ಪಾದಕ ಕೃತ್ಯಕ್ಕೆ ಬೆಂಬಲ ಕೊಡುವ ಮೊದಲು ನೂರು ಬಾರಿ ಯೋಚಿಸುವಂತೆ ಪಾಕ್‌ಗೆ ನಮ್ಮ ಸೇನೆ ಪಾಠ ಕಲಿಸಲಿದೆ ಎಂಬ ಪೂರ್ಣ ವಿಶ್ವಾಸವಿದೆ. ನಮ್ಮ ಸೈನ್ಯ ನಮ್ಮ ಹೆಮ್ಮೆ.

– **ಸಿದ್ದರಾಮಯ್ಯ** ಮುಖ್ಯಮಂತ್ರಿ

ನಮ್ಮ ಸೇನೆ ಪಾಕಿಸ್ತಾನಕ್ಕೆ ಸಿಂದೂರ ಮಹತ್ವ ತಿಳಿಸಿದೆ

ಬೆಂಗಳೂರು: ಕಾಶ್ಮೀರದ ಪಹಲ್ಗಾಮ್‌ನಲ್ಲಿ ಪ್ರವಾಸಕ್ಕೆ ಬಂದಿದ್ದ 26 ಮಂದಿ ಪ್ರವಾಸಿಗರನ್ನು ಹತ್ಯೆ ಮಾಡಿ ಅವರ ಪತ್ನಿಯರ ಸಿಂದೂರವನ್ನು ಅಳಿಸಿದ ಉಗ್ರಗಾಮಿಗಳನ್ನು ಬೆಂಬಲಿಸಿದ ಪಾಕಿಸ್ತಾನಕ್ಕೆ ಭಾರತೀಯ ಸೇನೆ ಸಿಂದೂರದ ಮಹತ್ವ ಸಾರಿದೆ ಎಂದು ಅಂತಾರಾಷ್ಟ್ರೀಯ ವಾಸ್ತು ತಜ್ಞ ಶ್ರೀ ಚಂದ್ರಶೇಖರ ಸ್ವಾಮೀಜಿ ಅಭಿಪ್ರಾಯಪಟ್ಟಿದ್ದಾರೆ.

ಈ ಬಗ್ಗೆ ಮಾಧ್ಯಮ ಪ್ರಕಟಣೆ ಹೊರಡಿಸಿರುವ ಅವರು, ಉಗ್ರಗಾಮಿಗಳ ಬೆಂಬಲಿತ ಪಾಕಿಸ್ತಾನ ಮತ್ತು ಪಿಒಕೆ ನೆಲೆಗಳಿಗೆ ಭಾರತೀಯ ಸೇನೆಯು ಆಪರೇಷನ್ ಸಿಂದೂರ ಮೂಲಕ ದಾಳಿ ನಡೆಸಿ ಉಗ್ರರ ತಾಣವನ್ನು ಹೊಡೆದುರುಳಿಸುವ ಮೂಲಕ ಸಿಂದೂರದ ಮಹತ್ವವನ್ನು ಪಾಕಿಸ್ತಾನಕ್ಕೆ ತಿಳಿಸಿದೆ. ಪಾಕಿಸ್ತಾನವು ಕಳೆದ ಹಲವು ವರ್ಷಗಳಿಂದ ಉಗ್ರಗಾಮಿಗಳನ್ನು ಪೋಷಿಸುತ್ತಿದ್ದು ಉಗ್ರಗಾಮಿಗಳು ಕಳೆದ ಹಲವಾರು ವರ್ಷಗಳಿಂದ ನಮ್ಮ ದೇಶದ ಮೇಲೆ ನಿರಂತರ ದಾಳಿ ಮಾಡುತ್ತಿದ್ದಾರೆ. ಇದೀಗ ನಡೆಸಿದ ಆಪರೇಷನ್ ಮೂಲಕ ಅವರಿಗೆ ಭಾರತದ ಶಕ್ತಿಯ ಅರಿವಾಗಿದೆ. ಭಾರತೀಯ ಸೇನೆ ಪಾಕಿಸ್ತಾನದ ಸಾಮಾನ್ಯ ನಾಗರಿಕರಿಗೆ ಯಾವುದೇ ಪರಿಣಾಮವಾಗದ ರೀತಿಯಲ್ಲಿ ಪಾಕಿಸ್ತಾನ ಹಾಗೂ ಪಿಒಕೆಯ 9 ಉಗ್ರರ ನೆಲೆಗಳ ಮೇಲೆ ದಾಳಿ ನಡೆಸಿ ಎಚ್ಚರಿಕೆ ನೀಡಿದೆ. ಪ್ರಧಾನಿ ನರೇಂದ್ರ ಮೋದಿ ಅವರು ಸೈನಕ್ಕೆ ಯಾವುದೇ ನಿರ್ಧಾರ ತೆಗೆದುಕೊಳ್ಳಲು ಸಂಪೂರ್ಣ ಅಧಿಕಾರ ನೀಡಿದ್ದು ಅದರಂತೆ ಕಾರ್ಯಚರಣೆಯಲ್ಲಿ ಭಾಗವಹಿಸಿದ ಎಲ್ಲಾ ಸೈನಿಕರಿಗೆ ಅಭಿನಂದನೆ ಸಲ್ಲಿಸುತ್ತೇನೆ ಎಂದು ತಿಳಿಸಿದ್ದಾರೆ.

ಮಹಿಳಾ ಉದ್ಯಮಿ ಸಾಧಕರ ಪ್ರಶಸ್ತಿ ಪ್ರದಾನ ಕಾರ್ಯಕ್ರಮಕ್ಕೆ ಮುಖ್ಯಮಂತ್ರಿಗೆ ಆಹ್ವಾನ

ಬೆಂಗಳೂರು: ಜೂನ್ 4ರಂದು ಯಶವಂತಪುರದ ವಿವಂತ ತಾಜ್ ಹೋಟೆಲ್‌ನಲ್ಲಿ ನಡೆಯಲಿರುವ ಮಹಿಳಾ ಉದ್ಯಮಿ ಸಾಧಕರಿಗೆ ನೀಡಲಾಗುವ ವುಮೆನ್ ಆಫ್ ವರ್ತ್ (ವಾವ್) 2025ರ 5ನೇ ಆವೃತ್ತಿಯ ಪ್ರಶಸ್ತಿ ಪ್ರದಾನ ಕಾರ್ಯಕ್ರಮಕ್ಕೆ ಮುಖ್ಯಮಂತ್ರಿ ಸಿದ್ದರಾಮಯ್ಯನವರಿಗೆ ಉಬುಂಟು ಮಹಿಳಾ ನಿಯೋಗದ ವತಿಯಿಂದ ಆಹ್ವಾನ ನೀಡಲಾಯಿತು.

ಸರಕಾರ ನಿವೃತ್ತ ಮುಖ್ಯ ಕಾರ್ಯದರ್ಶಿ ಮತ್ತು ಉಬುಂಟು ಸಂಸ್ಥಾಪಕಿ ಕೆ.ರತ್ನಪ್ರಭಾ ಸೇರಿದಂತೆ ಇತರ ಸಂಸ್ಥಾಪಕರು ಮುಖ್ಯಮಂತ್ರಿಗಳನ್ನು ಭೇಟಿಯಾಗಿ ಅಧಿಕೃತವಾಗಿ ಆಮಂತ್ರಣ ನೀಡಿದರು. ಕಾರ್ಯಕ್ರಮದಲ್ಲಿ ಮುಖ್ಯವಾಗಿ ಮಹಿಳಾ ಉದ್ಯಮಿ ಸಾಧಕರನ್ನು ಗುರುತಿಸಿ ವಾವ್ 2025 ಪ್ರಶಸ್ತಿಯನ್ನು ನೀಡಿ ಗೌರವಿಸಲಾಗುತ್ತಿದೆ. ಬಳಿಕ ಮಾತನಾಡಿದ ಕೆ. ರತ್ನಪ್ರಭಾ ಅವರು, ಕಾರ್ಯಕ್ರಮಕ್ಕೆ ಮುಖ್ಯ ಅತಿಥಿಯಾಗಿ ಮುಖ್ಯಮಂತ್ರಿ ಸಿದ್ದರಾಮಯ್ಯ ಚಾಲನೆ ನೀಡಲಿದ್ದಾರೆ. ಕಾರ್ಮಿಕ ಮತ್ತು ಉದ್ಯೋಗ ಸಚಿವಾಲಯದ ರಾಜ್ಯ ಸಚಿವೆ ಶೋಭಾ ಕರಂದ್ಲಾಜೆ, ಸಣ್ಣ ಕೈಗಾರಿಕೆ ಮತ್ತು ಸಾರ್ವಜನಿಕ ಉದ್ದಿಮೆಗಳ ಸಚಿವರಾದ ಶರಣಬಸಪ್ಪ ದರ್ಶನಾಪುರ ಪಾಲ್ಗೊಳ್ಳಲಿದ್ದಾರೆ. ಮಹಿಳಾ ಉದ್ಯಮಿಗಳು, ಉದ್ಯಮ ಮುಖಂಡರು, ಉದ್ಯಮ ಪಾಲುದಾರರನ್ನು ಒಗ್ಗೂಡಿಸಿ ನೆಟ್‌ವರ್ಕಿಂಗ್, ವ್ಯಾಪಾರ ಪರಿಶೋಧನೆ ಮತ್ತು ಮಹಿಳಾ ನೇತೃತ್ವದ ಉದ್ಯಮಗಳ ಪ್ರಚಾರಕ್ಕಾಗಿ ವೇದಿಕೆ ರಚಿಸಲಾಗುತ್ತಿದೆ ಎಂದು ಮಾಹಿತಿ ನೀಡಿದರು.

ಬಾಕಿ ಬಿಲ್‌ಗೆ ಮತ್ತೆ ಸಿಎಂಗೆ ಪತ್ರ

ಬೆಂಗಳೂರು: ಗುತ್ತಿಗೆದಾರರ ಬಾಕಿ ಬಿಲ್‌ನ ಶೇ.50 ರಷ್ಟು ಹಣ ಬಿಡುಗಡೆ ಕುರಿತು ರಾಜ್ಯ ಸರಕಾರ ಆಶ್ವಾಸನೆ ಕೊಟ್ಟು ಎರಡು ತಿಂಗಳು ಕಳೆದರೂ ಈವರೆಗೆ ಕಾರ್ಯರೂಪಕ್ಕೆ ಬಂದಿಲ್ಲ ಎಂದು ರಾಜ್ಯ ಗುತ್ತಿಗೆದಾರರ ಸಂಘ ಬೇಸರ ವ್ಯಕ್ತಪಡಿಸಿದೆ. ಈ ಕುರಿತು ಸಿಎಂ ಅವರಿಗೆ ಪತ್ರ ಬರೆದಿರುವ ಸಂಘದ ಅಧ್ಯಕ್ಷ ಆರ್.ಮಂಜುನಾಥ್, ಮಾ.3ರಂದು ನಿಮ್ಮನ್ನು ಭೇಟಿ ಮಾಡಿದ್ದ ಸಂದರ್ಭದಲ್ಲಿ ಬಾಕಿ ಇರುವ ಬಿಲ್‌ಗಳಿಗೆ ಶೇ.50ರಷ್ಟು ಹಣ ಬಿಡುಗಡೆ ಮಾಡುತ್ತೇವೆ ಎಂದು ಸಂಘದ ಪದಾಧಿಕಾರಿಗಳಿಗೆ ಭರವಸೆ ನೀಡಲಾಗಿತ್ತು. ಸಣ್ಣ ಮತ್ತು ಮಧ್ಯಮ ವರ್ಗದ ಗುತ್ತಿಗೈದಾರರು ಅಂದಾಜು 3 ವರ್ಷಗಳಿಂದ ಎದುರಿಸುತ್ತಿರುವ ಹಲವು ಸಮಸ್ಯೆಗಳನ್ನು ಈಡೇರಿಸುವಂತೆ ಅಧಿಕಾರಿಗಳಿಗೆ ನೀವು ಸೂಚನೆ ನೀಡಿದ್ದೀರಿ. ಆದರೆ ಈವರೆಗೆ ನಮ್ಮ ಯಾವ ಸಮಸ್ಯೆಗೂ ಅಧಿಕಾರಿಗಳು ಪರಿಹಾರ ನೀಡಿಲ್ಲ ಎಂದು ತಿಳಿಸಿದ್ದಾರೆ.

ಕೆಆರ್‌ಎಸ್‌ನಲ್ಲಿ ಮೇ 11 ರಂದು ಮಾಕ್ ಡ್ರಿಲ್

ಮಂಡ್ಯ: ತುರ್ತು ಸಂದರ್ಭಗಳಲ್ಲಿ ಅಣೆಕಟ್ಟು ರಕ್ಷಣೆ ಮಾಡುವ ಬಗ್ಗೆ ಸಾರ್ವಜನಿಕರು, ಪ್ರವಾಸಿಗರಿಗೆ ಜಾಗೃತಿ ಮೂಡಿಸಲು ಮೇ 11ರಂದು ಕೆಆರ್‌ಎಸ್ ಬೃಂದಾವನ ಉದ್ಯಾನವನದಲ್ಲಿ ಭಆಪರೇಷನ್ ಅಭ್ಯಾಸ್ ಅಡಿಯಲ್ಲಿ ಅಣಕು ಪ್ರದರ್ಶನ ಹಮ್ಮಿಕೊಳ್ಳಲಾಗಿದೆ.

ಅಂದು ಸಂಜೆ ಸಂಜೆ 4 ಗಂಟೆಯಿಂದ 7 ಗಂಟೆ ವರೆಗೆ ಅಣಕು ಪ್ರದರ್ಶನ ಹಮ್ಮಿಕೊಳ್ಳಲಾಗಿದೆ. ಇದು ಜಾಗೃತಿ ಉದ್ದೇಶದಿಂದ ಮಾಡಲಾಗುತ್ತಿದ್ದು, ಸಾರ್ವಜನಿಕರು, ಪ್ರವಾಸಿಗರು ಆತಂಕ ಪಡುವ ಅಗತ್ಯವಿಲ್ಲ ಎಂದು ಜಿಲ್ಲಾಧಿಕಾರಿ ಡಾ.ಕುಮಾರ ಅವರು ತಿಳಿಸಿದ್ದಾರೆ.

ಮಂಡ್ಯ ಜಿಲ್ಲಾ ಪಂಚಾಯಿತಿ ಕಾವೇರಿ ಸಭಾಂಗಣದಲ್ಲಿ ನಡೆದ ಪೂರ್ವಭಾವಿ ಸಿದ್ಧತಾ ಸಭೆಯ ಅಧ್ಯಕ್ಷತೆ ವಹಿಸಿ ಅವರು ಮಾತನಾಡಿ, ಬೆಂಕಿ ಅನಾಹುತಗಳು, ತುರ್ತು ಸಂದರ್ಭದಲ್ಲಿ ಜನರು ಗಾಬರಿ ಅಥವಾ ಆತಂಕಕ್ಕೆ ಒಳಗಾಗದಂತೆ ಆತ್ಮ ವಿಶ್ವಾಸ ತುಂಬಿ, ಅರಿವು ಮೂಡಿಸುವ ಉದ್ದೇಶದಿಂದ ಅಣುಕು ಪ್ರದರ್ಶನ ಆಯೋಜಿಸಲಾಗುತ್ತಿದೆ. ಅಲ್ಲದೇ ತುರ್ತು ಕಾರ್ಯಾಚರಣೆ ವೇಳೆ ನಾಗರಿಕರ ರಕ್ಷಣೆ, ಜನರನ್ನು ಸುರಕ್ಷಿತ ಸ್ಥಳಕ್ಕೆ ಸ್ಥಳಾಂತರಿಸುವಿಕೆ, ಗಾಯಗೊಂಡವರಿಗೆ ಆಸ್ಪತ್ರೆಗೆ ಸ್ಥಳಾಂತರಿಸುವ ಕುರಿತು ಹಾಗೂ ಬ್ಲಾಕ್ ಔಟ್ ಚಟುವಟಿಕೆಗಳ ಬಗ್ಗೆ ಅಣುಕು ಪ್ರದರ್ಶನ ಮಾಡಲಾಗುತ್ತದೆ. ಜನರು ಜನತೆ ಯಾವುದೇ ರೀತಿಯ ಗಾಬರಿ, ಆತಂಕಕ್ಕೆ ಒಳಗಾಗದೇ ಜಿಲ್ಲಾಡಳಿತದೊಂದಿಗೆ ಸಹಕಾರ ನೀಡಬೇಕು ಎಂದು ಮನವಿ ಮಾಡಿದ್ದಾರೆ.

ಭಾರತಾಂಬೆಯ ಸೇವೆಗೆ ಮರಳಿದ ಕನ್ಯಾಕುಮಾರ

ಇಂಡೋ–ಪಾಕ್ ನಡುವೆ ಯುದ್ಧದ ಕಾರ್ಮೋಡ | ರಜೆ ಮೇಲೆ ಬಂದಿದ್ದ ಯೋಧನಿಗೆ ಬುಲಾವ್

ಕಲಬುರಗಿ: ದೇಶದಲ್ಲಿ ಸದ್ಯ ಭಾರತ ಹಾಗೂ ಪಾಕಿಸ್ತಾನದ ನಡುವೆ ಯುದ್ಧದ ಸನ್ನಿವೇಶಗಳು ಗೋಚರವಾಗುತ್ತಿರುವ ನಿಟ್ಟಿನಲ್ಲಿ ರಜೆಯ ಮೇಲೆ ತೆರಳಿದ ಸೈನಿಕರ ಅವಶ್ಯಕತೆ ಭಾರತಾಂಬೆಗೆ ಇದ್ದು, ಅವರನ್ನು ಮರಳಿ ಕರೆಸಿಕೊಳ್ಳುವ ಪ್ರಕ್ರಿಯೆ ನಡೆದಿದ್ದು, ಇತ್ತ ಕಲಬುರಗಿಯ ಯೋಧ ಸಹ ತಾಯಿ ಭಾರತೀಯ ಸೇವೆಗಾಗಿ ರಜೆ ಮೊಟಕುಗೊಳಿಸಿ ಸೇನೆಗೆ ತೆರಳಿದ್ದಾನೆ.

ಕಲಬುರಗಿ ಜಿಲ್ಲೆಯ ಅಫಜಲಪುರ ತಾಲೂಕಿನ ಅರ್ಜುಣಗಿ ತಾಂಡಾದ ನಿವಾಸಿಯಾದ ಕನ್ಯಾಕುಮಾರ್ ಚೌಹಾಣ್ ತಂಗಿಯ ಮದುವೆ ಹಾಗೂ ಹೆತ್ತ ತಾಯಿಯ ಅನಾರೋಗ್ಯ ಸಮಸ್ಯೆ ಹಿನ್ನೆಲೆ ಒಂದು ತಿಂಗಳ ರಜೆಯ ಮೇಲೆ ಕಲಬುರಗಿಗೆ ಬಂದಿದ್ದ, ಈಗ ಯುದ್ಧದ ಕಾರ್ಮೋಡ ಹೆಚ್ಚಾಗಿದರಿಂದ ಮರಳಿ ತನ್ನ ಕರ್ತವ್ಯಕ್ಕೆ ಹಾಜರಾಗಲು ಕಲಬುರಗಿಯಿಂದ ಪ್ರಯಾಣ ಬೆಳೆಸಿದ್ದಾನೆ.

20 ವರ್ಷಗಳಿಂದ ಸಿಆರ್‌ಪಿಎಫ್‌ನಲ್ಲಿ ಸೇವೆ ಸಲ್ಲಿಸುತ್ತಿದ್ದು,ಮನೆಯಲ್ಲಿ ಬರುವ ಮೇ.19ರಂದು ತಂಗಿಯ ಮದುವೆ ನಿಮಿತ್ತ ಒಂದು ತಿಂಗಳ ರಜೆ ಪಡೆದ ಮೇ.6ರಂದು ಕಲಬುರಗಿಗೆ ಆಗಮಿಸಿದ್ದರು.ಇದೀಗ ಪಹಲ್ಗಾಮ್ ದಾಳಿ ಪ್ರತೀಕಾರವಾಗಿ ಭಾರತ ಮತ್ತು ಪಾಕಿಸ್ತಾನದ ಮಧ್ಯೆ ಯುದ್ಧ ಏರ್ಪಟ್ಟ ಹಿನ್ನೆಲೆಯಲ್ಲಿ,ರಜೆ ರದ್ದುಪಡಿಸಿ ನಿಮ್ಮ ಕರ್ತವ್ಯಕ್ಕೆ ಹಾಜರಾಗುವಂತೆ ಹೆಡ್ ಕ್ವಾರ್ಟರ್ಸ್‌ನಿಂದ ಕರೆ ಬಂದಿದೆ.

ಯೋಧ ಕನ್ಯಾಕುಮಾರ ಚೌಹಾಣ್ ಅವರ ತಾಯಿಯ ಅನಾರೋಗ್ಯ ಹಾಗೂ ತಂಗಿಯ ಮದುವೆಯನ್ನು ಬಿಟ್ಟು,ಇದೀಗ ದೇಶದ ಸೇವೆಗಾಗಿ ಪುನಃ ತನ್ನ ಕರ್ತವ್ಯಕ್ಕೆ ಹಾಜರಾಗುತ್ತಿದ್ದು,ಜಮ್ಮು ಕಾಶ್ಮೀರದ ಶ್ರೀನಗರದಲ್ಲಿ ಕಳೆದ 20 ವರ್ಷಗಳಿಂದ ಸೇವೆ ಸಲ್ಲಿಸುತ್ತಿದ್ದಾರೆ. ಹೆಡ್ ಕ್ವಾರ್ಟರ್ಸ್ ನಿಂದ ಕರೆ ಬಂದ ಕೂಡಲೇ ಕಲಬುರಗಿ ರೈಲ್ವೆ ನಿಲ್ದಾಣದಿಂದ ಹೈದರಾಬಾದ್ ಗೆ ತೆರಳಿ ಅಲ್ಲಿಂದ ಶ್ರೀನಗರಕ್ಕೆ ರಿಪೋರ್ಟ್ ಮಾಡಿಕೊಳ್ಳಲಿದ್ದಾರೆ ಎಂದು ತಿಳಿದುಬಂದಿದೆ.

ದೇಶದ ಮೇಲೆ ಶತ್ರುಗಳ ಹಾವಳಿ ಹೆಚ್ಚಾಗಿದ್ದು, ಹೆಡ್ ಕ್ವಾರ್ಟರ್ಸ್ ನಿಂದ ಕರೆ ಬಂದಿದೆ. ಹೋಗಲೇ ಬೇಕಾಗುತ್ತದೆ. ಹೋಗಲಿಲ್ಲ ಅಂದರೆ ನಡೆಯುವುದಿಲ್ಲ. ಇಂತಹ ಸಂದಿಗ್ಧ ಪರಿಸ್ಥಿತಿಯಲ್ಲಿ ದೇಶ ಮುಖ್ಯವಾಗಲಿದೆ. ಅಮಾಯಕರ ಬಲಿ ತೆಗೆದುಕೊಂಡ ಪಾಕಿಸ್ತಾನಕ್ಕೆ ತಕ್ಕ ಉತ್ತರ ನೀಡುತ್ತೇವೆ.

– **ಕನ್ಯಾಕುಮಾರ್ ಚೌಹಾಣ್**
ಸಿಆರ್‌ಪಿಎಫ್ ಯೋಧ, ಕಲಬುರಗಿ

ಸಿಆರ್‌ಪಿಎಫ್ ಯೋಧ ಕನ್ಯಾಕುಮಾರ ಚೌಹಾಣ್ ಮರಳಿ ಕರ್ತವ್ಯಕ್ಕೆ ಹಾಜರಾಗಲು ಹೋಗುತ್ತಿದ್ದಂತೆ ಕಲಬುರಗಿ ನಗರದ ರೈಲ್ವೆ ನಿಲ್ದಾಣದಲ್ಲಿ ಯೋಧನ ಪತ್ನಿ ಸಹ ಕಣ್ಣೀರು ಹಾಕಿ, ಆತಂಕದಲ್ಲೇ ಪತಿಯನ್ನು ಯುದ್ಧ ಭೂಮಿಗೆ ಕಳುಹಿಸಿದರು.

ಕಣ್ಣೀರಿಡುತ್ತಾ ಬೀಳ್ಕೊಟ್ಟ ಹೆಂಡತಿ

ತಂಗಿಯ ಮದುವೆಗೆ ಬಂದಿದ್ದ ಸಿಆರ್‌ಪಿಎಫ್ ಯೋಧ ಕನ್ಯಾಕುಮಾರ ಚೌಹಾಣ್ ಮರಳಿ ಕರ್ತವ್ಯಕ್ಕೆ ಹಾಜರಾಗಲು ಹೋಗುತ್ತಿದ್ದಂತೆ ಕಲಬುರಗಿ ನಗರದ ರೈಲ್ವೆ ನಿಲ್ದಾಣದಲ್ಲಿ ಸಂಬಂಧಿಕರು ಹಾಗೂ ಸಾರ್ವಜನಿಕರು ಹೂವಿನ ಹಾರ ಹಾಕಿ ಯುದ್ಧದಲ್ಲಿ ಜಯಶಾಲಿಯಾಗಲಿ ಎಂದು ಪ್ರೀತಿಯಿಂದ ದೇಶ ಸೇವೆಗೆ ಕಳುಹಿಸಿ ಕೊಟ್ಟಿದ್ದಾರೆ. ಇತ್ತ ಯೋಧನ ಪತ್ನಿ ಸಹ ಕಣ್ಣೀರು ಹಾಕಿ, ಆತಂಕದಲ್ಲೇ ಪತಿಯನ್ನು ಯುದ್ಧ ಭೂಮಿಗೆ ಕಳುಹಿಸಿದ್ದಾರೆ.

ಪಾಕ್ ಪರ ಸಂದೇಶ: ದೂರು ದಾಖಲು

ಆಲ್ ಅಮೀನ್ ಮೆಡಿಕಲ್ ಕಾಲೇಜಿನ ವಿದ್ಯಾರ್ಥಿನಿಯಿಂದ ಪೋಸ್ಟ್

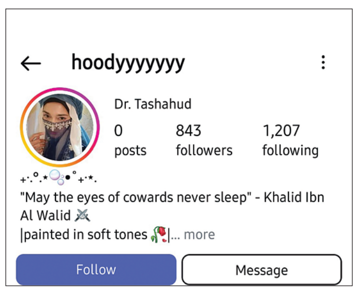

ವಿಜಯಪುರ: ಭಾರತ ಪಾಕಿಸ್ತಾನ ಮಧ್ಯೆ ದಾಳಿ ಪ್ರತಿದಾಳಿ ನಡೆಯುತ್ತಿರುವ ಮಧ್ಯೆ ವಿಜಯಪುರದಲ್ಲಿ ಪಾಕ್ ಪ್ರೇಮಿ ಎಂದು ವಿದ್ಯಾರ್ಥಿನಿಯೊಬ್ಬಳು ಪಾಕಿಸ್ತಾನ ಪರವಾಗಿ ಪೋಸ್ಟ್ ಹಾಕಿದ್ದು ಆಕೆಯ ವಿರುದ್ಧ ವಿಜಯಪುರ ಗ್ರಾಮೀಣ ಪೊಲೀಸ್ ಠಾಣೆಯಲ್ಲಿ ಸ್ವಯಂಪ್ರೇರಿತ ದೂರು ದಾಖಲಾಗಿದೆ.

ವಿಜಯಪುರ ಆಲ್ ಅಮೀನ್ ಮೆಡಿಕಲ್ ಕಾಲೇಜಿನಲ್ಲಿ ದಂತ ವೈದ್ಯಕೀಯ ವಿದ್ಯಾರ್ಥಿನಿ ತಷಾವುದ್ದ ಪಾರೂಖಿ ಶೇಖ್ ತಮ್ಮ ಇನ್‌ಸ್ಟಾಗ್ರಾಮ್ ಖಾತೆಯಲ್ಲಿ ಪಾಕ್ ಪರ ಪೋಸ್ಟ್ ಹಾಕಿದ್ದಾಳೆ. To my pakistani Friends, people of IOJK, Ajk, Avoide Going near Military Govt Installation if you are leaving close to 200 km border Radius please move Inland my allah protect us all from India ameen # ಎಂದು ಪಾಕ್ ಧ್ವಜ ದೊಂದಿಗೆ ಪೋಸ್ಟ್ ಮಾಡಿದ್ದಾಳೆ. ಪಾಕಿಸ್ತಾನ ಹಾಗೂ ಇತರರಿಗೆ ದೇವರು ಸಂರಕ್ಷಣೆ ಮಾಡಲಿ ಎಂದು ಭಾರತ ವಿರೋಧಿ ಪೋಸ್ಟ್ ಹಾಕಿದ ವಿದ್ಯಾರ್ಥಿನಿಗೆ ವಿಜಯಪುರ ಗ್ರಾಮೀಣ ಪೊಲೀಸ್ ಠಾಣಾ ಪಿಎಸ್‌ಐ ಸ್ವಯಂ ಪ್ರೇರಿತವಾಗಿ ದೂರು ದಾಖಲಿಸಿದ್ದಾರೆ. ದೂರು ದಾಖಲಾಗುತ್ತಿದ್ದಂತೆ ಯೂಟರ್ನ್ ಹೊಡೆದ ವಿದ್ಯಾರ್ಥಿನಿ ಮತ್ತೆ ಕ್ಷಮೆಯಾಚಿಸಿ ಪೋಸ್ಟ್ ಮಾಡಿದ್ದಾಳೆ.

ಯೂಟರ್ನ್ ಹೊಡೆದ ವಿದ್ಯಾರ್ಥಿನಿ

ನನ್ನ ಪೋಸ್ಟ್ ಬಹಳಷ್ಟು ಜನರಿಗೆ ನೋವು ತಂದಿದೆ, ನಾನು ಎಲ್ಲರಿಗೂ ಹೃದಯದಿಂದ ಕ್ಷಮೆ ಯಾಚಿಸುತ್ತೇನೆ. ಭಾರತೀಯ ಳಾದ ನಾನು ನನ್ನ ದೇಶವನ್ನು ಪ್ರೀತಿಸುತ್ತೇನೆ, ಭಾರತದಲ್ಲಿ ಹುಟ್ಟಿ ಬೆಳೆದಿದ್ದು, ಇದು ನನ್ನ ತಾಯ್ನಾಡು. ನನ್ನ ಮೂರ್ಖತನದ ಪೋಸ್ಟ್‌ಗೆ ನಾನು ಮತ್ತೊಮ್ಮೆ ಎಲ್ಲರಿಗೂ ಕ್ಷಮೆ ಯಾಚಿಸುತ್ತೇನೆ. ಇನ್ಮುಂದೆ ಎಂದಿಗೂ ತಪ್ಪು ಮಾಡುವುದಿಲ್ಲ ಎಂದು ಪ್ರಮಾಣ ಮಾಡುತ್ತೇನೆ, ಜೈ ಹಿಂದ್' ಎಂದು ಭಾರತದ ಧ್ವಜ ಚಿತ್ರದೊಂದಿಗೆ ಪೋಸ್ಟ್ ಮಾಡಿದ್ದಾಳೆ

ವಿಶ್ವವಾಣಿ

ಸಂಪಾದಕೀಯ

ಸರಣಿ ಸಂಕಷ್ಟದಲ್ಲಿ ಪಾಕಿಸ್ತಾನ

ಗ್ರಹಚಾರ ನೆಟ್ಟಗಿಲ್ಲದಿದ್ದರೆ ಹಗ್ಗವೂ ಹಾವಾಗಿ ಕಚ್ಚುತ್ತದೆ ಎಂಬುದೊಂದು ಮಾತು ನಮ್ಮ ಜನರ ನಡುವೆ ಚಾಲ್ತಿಯಲ್ಲಿದೆ. ಪಾಕಿಸ್ತಾನ ಸದ್ಯ ಹಾದುಹೋಗುತ್ತಿರುವ ಪರಿಸ್ಥಿತಿಯನ್ನು ಅವಲೋಕಿಸಿದವರಿಗೆ ಈ ಮಾತು ನೆನಪಾದಲ್ಲಿ ಅಚ್ಚರಿಯೇನಿಲ್ಲ. ಕಾಶ್ಮೀರದ ಪಹಲ್ಗಾಮ್‌ನಲ್ಲಿ ಪಾಕ್-ಪೋಷಿತ ಉಗ್ರರು ನಡೆಸಿದ ಅಮಾಯಕರ ಮಾರಣಹೋಮಕ್ಕೆ 'ಆಪರೇಷನ್ ಸಿಂದೂರ' ಕಾರ್ಯಾಚರಣೆಯ ಮೂಲಕ ಭಾರತ ಸರಿಯಾಗೇ ತಪರಾಕಿ ನೀಡಿದೆ, ನೀಡುತ್ತಿದೆ. ಇದರಿಂದ ಸುಧಾರಿಸಿಕೊಳ್ಳುವ ಮುನ್ನವೇ ಇತ್ತ ಬಲೂಚಿಸ್ತಾನದ ಬಂಡುಕೋರರು, ಅತ್ತ ಕಡೆ ತಾಲಿಬಾನಿಗಳು ಕೂಡ ಪಾಕಿಸ್ತಾನದ ಮೇಲೆ ದಾಳಿಗೆ ಮುಂದಾಗಿದ್ದಾರೆ. 12 ಮಂದಿ ಪಾಕ್ ಸೈನಿಕರು ಯುದ್ಧ ಸಾಮಗ್ರಿಗಳೊಂದಿಗೆ ಸಾಗುತ್ತಿದ್ದ ವಾಹನವನ್ನು ಬಲೂಚಿ ಬಂಡುಕೋರರು ಸ್ಫೋಟಿಸಿದ ವಿಡಿಯೋ ದೃಶ್ಯ ಎಲ್ಲೆಡೆ ವೈರಲ್ ಆಗಿತ್ತು. ಈಗ 'ತೆಹ್ರೀಕ್-ಇ-ತಾಲಿಬಾನ್' ನಡೆಸಿದ ದಾಳಿಯಲ್ಲಿ 20 ಮಂದಿ ಪಾಕ್ ಸೈನಿಕರು ಅಸುನೀಗಿದ್ದಾರೆ ಹಾಗೂ ಪಾಕಿಗಳ ಶಸ್ತ್ರಾಸ್ತ್ರಗಳನ್ನೂ ಅವರು ವಶಪಡಿಸಿಕೊಂಡಿದ್ದಾರೆ ಎಂದು ತಿಳಿದುಬಂದಿದೆ. ಉಗ್ರವಾದದ ಅಬ್ಬರ ಹಾಗೂ 'ಛಾಯಾಸಮರದ' ಮೂಲಕ ಶಾಂತಿಪ್ರಿಯ ರಾಷ್ಟ್ರಗಳಿಗೆ ಕಂಟಕಪ್ರಾಯವಾಗಿದ್ದ ಪಾಕಿಸ್ತಾನಕ್ಕೆ, ಈಗ ಎಲ್ಲವೂ ತನ್ನ ಲೆಕ್ಕಾಚಾರದಂತೆ ನಡೆಯುತ್ತಿಲ್ಲ ಎಂಬ ಕಹಿಸತ್ಯದ ಅರಿವಾಗಿರಬೇಕು! 'ಕಿಡಿಗೇಡಿ ವ್ಯಕ್ತಿಗೆ ಕಿರಿಕಿರಿ ತಪ್ಪಿದ್ದಲ್ಲ' ಎಂಬರ್ಥದ ಮಾತನ್ನು ನಮ್ಮ ಜನರು ಆಡುವುದುಂಟು. ಅಂದರೆ, ಪರಿಶ್ರಮದ ಹಾದಿಯನ್ನು ಕೈಬಿಟ್ಟು, ಕಿಡಿಗೇಡಿತನದಿಂದಲೋ, ಮತ್ತೊಬ್ಬರನ್ನು ಸುಲಿಗೆ ಮಾಡಿಯೋ, ಹಿಂಸಿಸಿಯೋ ಅನ್ನ ದಕ್ಕಿಸಿಕೊಳ್ಳುವವನು ನೆಮ್ಮದಿಯಿಂದ ಇರಲಾಗದು ಅಂತ ಈ ಮಾತಿನ ಅರ್ಥ. ಪಾಕಿಸ್ತಾನ ಇದನ್ನು ಇನ್ನಾದರೂ ಗ್ರಹಿಸಿ, ಆತ್ಮಾವಲೋಕನಕ್ಕೆ ಮುಂದಾದರೆ ಒಳಿತು. ಇಲ್ಲವಾದಲ್ಲಿ, ಜಾಗತಿಕ ಸಮುದಾಯದೆದುರು ಈಗಾಗಲೇ ಮೂರಾಬಟ್ಟೆಯಾಗಿರುವ ಅದರ ಪರಿಸ್ಥಿತಿ ಮತ್ತಷ್ಟು ಅಧೋಗತಿಗೆ ಇಳಿಯುವ ದಿನಗಳು ದೂರವಿಲ್ಲ. ಸಮುದ್ರದಲ್ಲಿ ಸಂಚರಿಸುವ ಹಡಗು ದಡದಲ್ಲಿ ನಿಂತಿರುವವರಿಗೆ ಕಾಣುವುದಕ್ಕೂ ಮೊದಲು ಹಡಗಿನ ಧ್ವಜ ಕಾಣುತ್ತದೆ. ಪಾಕಿಸ್ತಾನಕ್ಕೆ ಈಗ ಸಂಕಷ್ಟದ ಪತಾಕೆ ಕಾಣಿಸಿಕೊಂಡಿದೆ. ಅದು ತಪ್ಪನ್ನು ಇನ್ನಾದರೂ ತಿದ್ದಿಕೊಳ್ಳದಿದ್ದಲ್ಲಿ, ಹಡಗು ಬಂದು ಅಪ್ಪಳಿಸುವ ದಿನಗಳು ದೂರವಿಲ್ಲ...

ಸೊಂಪಾದಕೀಯ

ಐಪಿಎಲ್‌ಗೆ ಸ್ಟ್ರಾಟೆಜಿಕ್ ಟೈಮ್ ಔಟ್

ದೇಶದಲ್ಲೀಗ ಯುದ್ಧದ್ದೇ ಸದ್ದು. ಗಡಿಯಲ್ಲಿ ಗುಂಡಿನ ಮೊರೆತ, ಭಯೋತ್ಪಾದಕರ ಕುಕೃತ್ಯಕ್ಕೆ ಸೇಡು ತೀರಿಸಿಕೊಳ್ಳಲು ಭಾರತ ಪಾಕಿಸ್ತಾನದ ಮೇಲೆ ಅಟ್ಯಾಕ್ ಮಾಡುತ್ತಿದೆ. ಆದರೆ ಇದು ಅಸಲಿಗೆ ಯುದ್ಧವೋ ಅಲ್ಲವೋ ಅಂತ ಯಾರಿಗೂ ಕ್ಲಾರಿಟಿ ಇಲ್ಲ. ಭಯೋತ್ಪಾದಕರ ನೆಲೆಗಳ ಮೇಲೆ ದಾಳಿ ಅಂತ 'ಆಪರೇಷನ್ ಸಿಂದೂರ್' ಶುರು ಮಾಡಿ ಈಗ ಪಾಕಿಸ್ತಾನದ ನಗರಗಳ ಮೇಲೂ, ರಾವಲ್ಪಿಂಡಿ ಸ್ಟೇಡಿಯಂ ಮೇಲೂ ಭಾರತ ಅಟ್ಯಾಕ್ ಮಾಡಿದೆ. ಆ ಕಡೆಯಿಂದ ಪಾಕಿಸ್ತಾನ ಕೂಡಾ ಭಾರತದ ಮೇಲೆ ದಾಳಿ ಮಾಡಲು ಪ್ರಯತ್ನ ಪಡ್ತಾ ಇದೆ. ಇದೇ ಆತಂಕದಲ್ಲಿ ಮೊನ್ನೆ ನಡೆಯುತ್ತಿದ್ದ ಐಪಿಎಲ್ ಪಂದ್ಯವನ್ನು ಸ್ಥಗಿತಗೊಳಿಸಲಾಗಿದೆ. ಯಾಕಂದ್ರೆ ನಾವು ಅವರ ಸ್ಟೇಡಿಯಂ ಮೇಲೆ ಅಟ್ಯಾಕ್ ಮಾಡಿದರೆ ಅವರೂ ಅದೇ ಕೆಲಸ ಮಾಡುವ ಸಾಧ್ಯತೆ ಇದ್ದೇ ಇದೆ. ಹಾಗಾಗಿ ಈಗ ಇಡೀ ಐಪಿಎಲ್ ಪಂದ್ಯಾವಳಿಯನ್ನೇ ಸ್ಥಗಿತಗೊಳಿಸಲಾಗಿದೆ. ಬಿಸಿಸಿಐ ಮತ್ತು ಐಪಿಎಲ್ ಸಂಘಟಕರಿಂದ ಈಗ ಐಪಿಎಲ್ ಅನ್ನು ತಾತ್ಕಾಲಿಕವಾಗಿ ಸ್ಥಗಿತಗೊಳಿಸಲಾಗಿದೆ ಅನ್ನೋ ಮಾಹಿತಿ ಬಂದಿದೆ. ಕನಿಷ್ಠಪಕ್ಷ ಒಂದು ವಾರದವರೆಗೆ ಐಪಿಎಲ್ ತಡೆಹಿಡಿಯಲಾಗಿದೆ ಅಂತ ಹೇಳಲಾಗಿದೆ. ನಂತರ ಮತ್ತೆ ಪಂದ್ಯ ಮುಂದುವರಿಯುವ ಬಗ್ಗೆ ಮಾಹಿತಿ ಇಲ್ಲ. ಆದರೆ ಸದ್ಯಕ್ಕಂತೂ ಐಪಿಎಲ್ ಅಭಿಮಾನಿಗಳಿಗೆ ಬ್ಯಾಡ್ ನ್ಯೂಸ್. ಐಪಿಎಲ್ ಪಂದ್ಯಗಳಿಗೆ ಒಂಥರಾ ಸ್ಟ್ರಾಟೆಜಿಕ್ ಟೈಮ್ ಔಟ್ ಕೊಡಲಾಗಿದೆ. ಆದರೆ ಈ ಬಾರಿ ಸ್ಟ್ರಾಟೆಜಿಕ್ ಟೈಮ್ ಔಟ್ ಕೇವಲ ಎರಡೂವರೆ ನಿಮಿಷ ಅಲ್ಲ. ಕನಿಷ್ಠ ಒಂದು ವಾರ ಅಥವಾ ಇನ್ನೂ ಹೆಚ್ಚಾಗಬಹುದು. ಭಾರತ ಮತ್ತು ಪಾಕಿಸ್ತಾನ ತಂಡಗಳು ಈಗ ಯುದ್ಧ ಭೂಮಿಯಲ್ಲಿ ತಮ್ಮದೇ ಆದ ಸ್ಟ್ರಾಟೆಜಿ ಮಾಡ್ತಾ ಇರೋದ್ರಿಂದ ಈ ಬ್ರೇಕ್. ಒಂದು ಲೆಕ್ಕದಲ್ಲಿ ಯುದ್ಧದ ಸಮಯದಲ್ಲಿ ಕೊಟ್ಟಿರೋ ಬ್ರೇಕ್ ಆದ್ದರಿಂದ ಇದನ್ನು ಐಪಿಎಲ್‌ನ ಕದನವಿರಾಮ ಅಂತಲೂ ಕರೆಯಬಹುದು. ಸದ್ಯಕ್ಕಂತೂ ಕ್ರಿಕೆಟ್ ಮೂಡಿನಲ್ಲಿ ಇರ್ತಾ ಇದ್ದ ಅಭಿಮಾನಿಗಳಿಗೆ ನಿರಾಸೆ ಆಗಿದೆ. ಈಗೇನಿದ್ದರೂ ಫೇಸ್‌ಬುಕ್, ವಾಟ್ಸ್ಯಾಪ್‌ಗಳಲ್ಲಿ ಬರೋ ರೂಮರ್‌ಗಳು, ನ್ಯೂಸ್ ಚಾನೆಲ್‌ಗಳಲ್ಲಿ ತೋರಿಸ್ತಾ ಇರೋ ವಿಡಿಯೋ ಗೇಮ್ ದೃಶ್ಯಗಳನ್ನು ನೋಡಿ 'ವಾರ್ ಮೂಡ್' ಅನ್ನು ಎಂಜಾಯ್ ಮಾಡಬೇಕು ಅಷ್ಟೇ.

ಸಂಪಾದಕರ ಸದ್ಯಶೋಧನೆ

ನಿಂಟೆಂಡೋ ಪ್ರಭಾವ

ನಿಂಟೆಂಡೋ ಕಂಪನಿ ಬಗ್ಗೆ ನಾನು ಸಾಕಷ್ಟು ಸಲ ಕೇಳಿದ್ದೆ. ಇದು ಜಪಾನಿನ ಕ್ಯೋಟೋ ನಗರದಲ್ಲಿರುವ, ಜಾಗತಿಕವಾಗಿ ಪ್ರಸಿದ್ಧವಾದ ವಿಡಿಯೋ ಗೇಮ್ ಕಂಪನಿ. ಇದು 1889ರಲ್ಲಿ ಫುಸಾಜಿರೋ ಯಮೌಚಿ ಸ್ಥಾಪಿಸಿದ ಸಂಸ್ಥೆಯಾಗಿ ಆರಂಭವಾದರೂ, ಹಾನಾಫುಡಾ ಎಂಬ ಜಪಾನಿ ಆಟದ ಕಾರ್ಡ್‌ಗಳನ್ನು ತಯಾರಿಸಿ ವಿಶ್ವದೆಲ್ಲೆಡೆ ಜನಪ್ರಿಯವಾಯಿತು. ಇದರಿಂದ ಆರಂಭವಾದ ನಿಂಟೆಂಡೋ, ಇಂದಿನ ದಿನಗಳಲ್ಲಿ ಗೇಮಿಂಗ್ ಮತ್ತು ಮನರಂಜನಾ ತಂತ್ರಜ್ಞಾನ ಕ್ಷೇತ್ರದಲ್ಲಿ ಪ್ರಮುಖ ಸ್ಥಾನವನ್ನು ಪಡೆದಿದೆ. ಕ್ಯೋಟೋ ನಗರದಲ್ಲಿ ಸಂಚರಿಸುವಾಗ ನಿಂಟೆಂಡೋ ಸಂಸ್ಥೆಯನ್ನು ಅನೇಕ ಸಲ ನೆನಪಿಸಿಕೊಂಡಿದ್ದುಂಟು. 1889ರಲ್ಲಿ ಫುಸಾಜಿರೋ ಯಮೌಚಿ ನಿಂಟೆಂಡೋ ಕೊಪ್ಪೈ ಎಂಬ ಹೆಸರಿನಲ್ಲಿ ಕ್ಯೋಟೋದಲ್ಲಿ ಸಂಸ್ಥೆಯನ್ನು ಸ್ಥಾಪಿಸಿದ. ಆತ ಹಾನಾಫುಡಾ ಎಂಬ ಜಪಾನಿ ಆಟದ ಕಾರ್ಡ್‌ಗಳನ್ನು ಕೈಯಿಂದ ತಯಾರಿಸುತ್ತಿದ್ದ. ಈ ಕಾರ್ಡ್‌ಗಳು ಜಪಾನಿನಲ್ಲಿ ಜನಪ್ರಿಯತೆ ಪಡೆದವು. ಕಂಪನಿಯು ಶೀಘ್ರದಲ್ಲೇ ಈ ಕ್ಷೇತ್ರದಲ್ಲಿ ಪ್ರಮುಖ ಸ್ಥಾನವನ್ನು ಪಡೆಯಿತು. ಫುಸಾಜಿರೋ ನಿವೃತ್ತಿಯಾದ ನಂತರ, ಆತನ ಮೊಮ್ಮಗ ಹಿರೋಷಿ ಯಮೌಚಿ 1949ರಲ್ಲಿ ಕಂಪನಿಯ ಅಧ್ಯಕ್ಷನಾಗಿ ನೇಮಕಗೊಂಡ. ಆತ ನಿಂಟೆಂಡೋವನ್ನು ಹೊಸ ದಿಕ್ಕಿನಲ್ಲಿ ಮುನ್ನಡೆಸಿದ ಮತ್ತು ಕಂಪನಿಯು ಆಟದ ಕಾರ್ಡ್‌ಗಳ ಹೊರತಾಗಿ ಇತರ ವ್ಯವಹಾರಗಳಲ್ಲೂ ತೊಡಗಿಸಿಕೊಳ್ಳುವಂತೆ ಮಾಡಿದ. 1960ರ ದಶಕದಲ್ಲಿ, ನಿಂಟೆಂಡೋ ಆಟಿಕೆಗಳ ಉತ್ಪಾದನೆಗೆ ಪ್ರವೇಶಿಸಿತು. ಈ ಸಮಯದಲ್ಲಿ, ಕಂಪನಿಯು ವಿವಿಧ ರೀತಿಯ ಆಟಿಕೆಗಳನ್ನು ತಯಾರಿಸಿತು. ಕೆಲವು ಉತ್ಪನ್ನಗಳು ಜನಪ್ರಿಯತೆ ಪಡೆದವು. ಇದರಲ್ಲಿ 'ಅಲ್ಟ್ರಾ ಹ್ಯಾಂಡ್' ಎಂಬ ಆಟಿಕೆಯನ್ನು ವಿಶೇಷವಾಗಿ ಉಲ್ಲೇಖಿಸಲೇಬೇಕು. ನಿಂಟೆಂಡೋ 1963ರಲ್ಲಿ ತನ್ನ ಹೆಸರನ್ನು 'ನಿಂಟೆಂಡೋ ಕಂಪನಿ ಲಿಮಿಟೆಡ್' ಎಂದು ಬದಲಿಸಿಕೊಂಡಿತು. ಇದರಿಂದ ಕಂಪನಿಯು ತನ್ನ ವ್ಯವಹಾರವನ್ನು ವಿಸ್ತರಿಸಲು ಮತ್ತು ಹೊಸ ತಂತ್ರಜ್ಞಾನಗಳಲ್ಲಿ ಪ್ರವೇಶಿಸಲು ಸಿದ್ಧವಾಯಿತು. 1970ರ ದಶಕದ ಕೊನೆಯಲ್ಲಿ, ನಿಂಟೆಂಡೋ ಇಲೆಕ್ಟ್ರಾನಿಕ್ ಆಟಿಕೆಗಳ ವಲಯವನ್ನು ಪ್ರವೇಶಿಸಿತು. ಅದಾಗಿ ಏಳು ವರ್ಷಗಳ ಬಳಿಕ, ಕಂಪನಿಯು ತನ್ನ ಮೊದಲ ವಿಡಿಯೋ ಗೇಮ್ ಕಾನ್ಸೋಲ್ 'ಕಲರ್ ಟಿವಿ-ಗೇಮ್' ಅನ್ನು ಬಿಡುಗಡೆ ಮಾಡಿತು. ಇದರಿಂದ ನಿಂಟೆಂಡೋವು ವಿಡಿಯೋ ಗೇಮಿಂಗ್ ಕ್ಷೇತ್ರದಲ್ಲಿ ಪದಾರ್ಪಣೆ ಮಾಡಿತು. ನಂತರ ಬಂದಿದ್ದು 'ಡಾಂಕೀ ಕಾಂಗ್' ಎಂಬ ಆರ್ಕೇಡ್ ಗೇಮ್. ಇದರಲ್ಲಿ 'ಮಾರಿಯೋ' ಎಂಬ ಪಾತ್ರವು ಮೊದಲ ಬಾರಿಗೆ ಪರಿಚಯವಾಯಿತು. ಈ ಗೇಮ್‌ನ ಯಶಸ್ಸು ನಿಂಟೆಂಡೋಗೆ ಜಾಗತಿಕ ಖ್ಯಾತಿ ತಂದಿತು. ನಂತರದ ದಿನಗಳಲ್ಲಿ 'ಸೂಪರ್ ಮಾರಿಯೋ ಬ್ರದರ್ಸ್' ಗೇಮ್ ಕೂಡ ಬಿಡುಗಡೆಗೊಂಡಿತು. ಇದು ನಿಂಟೆಂಡೋಗೆ ಅಪಾರ ಯಶಸ್ಸನ್ನು ತಂದುಕೊಟ್ಟಿತು. ನಿಂಟೆಂಡೋ ನಂತರ ಹಲವು ಯಶಸ್ವಿ ಗೇಮ್ ಕಾನ್ಸೋಲ್‌ಗಳನ್ನು ಬಿಡುಗಡೆ ಮಾಡಿತು. ಈ ಪೈಕಿ ಸೂಪರ್ ನಿಂಟೆಂಡೋ ಎಂಟರ್ಟೈನ್ಮೆಂಟ್ ಸಿಸ್ಟಮ್ ಪ್ರಮುಖವಾದುದು. ತರುವಾಯ ಸಂಸ್ಥೆಯು ತ್ರಿಡಿ ಗೇಮಿಂಗ್‌ಗೆ ಹೊಸ ದಿಕ್ಕು ನೀಡಿತು. ಡ್ಯುಯಲ್ ಸ್ಕ್ರೀನ್ ಮತ್ತು ಟಚ್ ಸ್ಕ್ರೀನ್ ಅನ್ನು ಪರಿಚಯಿಸಿತು. ಮೋಶನ್ ಕಂಟ್ರೋಲ್‌ನೊಂದಿಗೆ ಹೊಸ ಅನುಭವ ನೀಡಿತು. ನಿಂಟೆಂಡೋ ಹಲವಾರು ಜನಪ್ರಿಯ ಗೇಮ್ ಶ್ರೇಣಿಗಳನ್ನು ಮತ್ತು ಪಾತ್ರಗಳನ್ನು ಪರಿಚಯಿಸಿದೆ. ಅವುಗಳಲ್ಲಿ ಪ್ಲಂಬರ್ ಪಾತ್ರ, 'ಸೂಪರ್ ಮಾರಿಯೋ' ಶ್ರೇಣಿಯ ನಾಯಕ ಮಾರಿಯೋ, ಗೊರಿಲ್ಲಾ ಪಾತ್ರದ ಡಾಂಕೀ ಕಾಂಗ್, ದಿ ಲೆಜೆಂಡ್ ಆಫ್ ಝೆಲ್ಡಾ, ಪೋಕೆಮಾನ್, ಪಿಕಾಚು, ಮೆಟ್ರಾಯ್ಡ್, ಕಿರ್ಬಿ ಮುಂತಾದವು ಪ್ರಮುಖವಾಗಿವೆ. ಈ ಪಾತ್ರಗಳು ಮತ್ತು ಗೇಮ್‌ಗಳು ನಿಂಟೆಂಡೋಗೆ ಜಾಗತಿಕ ಮಟ್ಟದಲ್ಲಿ ಅಪಾರ ಯಶಸ್ಸು ತಂದಿವೆ. ಕಳೆದ 50 ವರ್ಷಗಳಲ್ಲಿ ಈ ಸಂಸ್ಥೆಯು ಅಭಿವೃದ್ಧಿಪಡಿಸಿದ ಪ್ರತಿ ಉತ್ಪನ್ನವೂ ಆ ಪೀಳಿಗೆಯನ್ನು ಪ್ರಭಾವಗೊಳಿಸದೇ ಹೋಗಿಲ್ಲ. ಅದರಲ್ಲೂ ಮಕ್ಕಳು ಮತ್ತು ಯುವಜನರಲ್ಲಿ ಈ ಉತ್ಪನ್ನಗಳು ಗಾಢ ಪ್ರಭಾವವನ್ನು ಬೀರಿದ್ದು ದಾಖಲೆಯೇ. ಈ ದಿನಗಳಲ್ಲಿ ನಿಂಟೆಂಡೋ ತನ್ನ ಮನರಂಜನಾ ವ್ಯವಹಾರಗಳನ್ನು ವಿಸ್ತರಿಸಲು ಯೋಜಿಸುತ್ತಿದೆ. ವಿಶೇಷವಾಗಿ 'ಸೂಪರ್ ಮಾರಿಯೋ' ಮತ್ತು 'ದಿ ಲೆಜೆಂಡ್ ಆಫ್ ಝೆಲ್ಡಾ' ಶ್ರೇಣಿಗಳ ಆಧಾರದ ಮೇಲೆ ಹೊಸ ಚಲನಚಿತ್ರಗಳನ್ನು ನಿರ್ಮಿಸುವ ಹವಣಿಕೆಯಲ್ಲಿದೆ.

ಪಾಕ್‌ನ ಆದಾಯ ಮೂಲ: ಉಗ್ರರ ಪೋಷಣೆ

ವೀಕೆಂಡ್ ವಿತ್ ಮೋಹನ್

ಮೋಹನ್ ವಿಶ್ವ
camohanbn@gmail.com

ಪಾಕಿಸ್ತಾನದಲ್ಲಿ ಮಿಲಿಟರಿ, ಐಎಸ್‌ಐ ಮತ್ತು ಮೂಲಭೂತವಾದಿಗಳ 'ಅಪವಿತ್ರ ಮೈತ್ರಿ'ಯು ಉಗ್ರ ಗುಂಪುಗಳ ಸೃಷ್ಟಿಗೆ ಮೂಲ ಕಾರಣವಾಗಿದೆ. ಅಲ್ಲಿ ಹಲವು ರೀತಿಯ ಉಗ್ರಗಾಮಿ ಗುಂಪುಗಳು ಕಾರ್ಯನಿರ್ವಹಿಸುತ್ತಿವೆ. 'ಹಿಜ್ಬುಲ್ ಮುಜಾಹಿದೀನ್' ಎಂಬ ದೊಡ್ಡ ಭಯೋತ್ಪಾದಕ ಸಂಘಟನೆಯು ಮುಹಮ್ಮದ್ ಅಹ್ಸಾನ್ ದಾರ್ ಎಂಬ ಮಾಜಿ ಶಾಲಾ ಶಿಕ್ಷಕನಿಂದ 1989ರಲ್ಲಿ ಸ್ಥಾಪಿತವಾಯಿತು. ಕಾಶ್ಮೀರವನ್ನು ಭಾರತದಿಂದ ಬೇರ್ಪಡಿಸುವಿಕೆ ಮತ್ತು ಇಸ್ಲಾಮೀಕರಣದ ಅಭಿಯಾನ ಇವು ಈ ಸಂಘಟನೆಯ ಪ್ರಮುಖ ಉದ್ದೇಶವಾಗಿವೆ. ಒಂದು ಕಾಲದಲ್ಲಿ ಪಾಕ್ ಆಕ್ರಮಿತ ಕಾಶ್ಮೀರದಲ್ಲಿ ಕಾರ್ಯನಿರ್ವಹಿಸುತ್ತಿದ್ದ ಶೇ.60ರಷ್ಟು ಉಗ್ರರನ್ನು ಹಿಜ್ಬುಲ್ ಮುಜಾಹಿದೀನ್ ನಿಯಂತ್ರಿಸುತ್ತಿತ್ತು ಮತ್ತು 1997ರಿಂದ ಈಚೆಗೆ 'ಲಷ್ಕರ್-ಎ-ತೈಬಾ'ದೊಂದಿಗೆ ಜತೆಗೂಡಿ ಈ ಸಂಘಟನೆ ಉಗ್ರಕೃತ್ಯಗಳನ್ನು ನಡೆಸುತ್ತಿದೆ.

ಲಷ್ಕರ್-ಎ-ತೈಬಾ ಸಂಘಟನೆಯು ಅಫ್ಘಾನಿಸ್ತಾನದ ಕುನಾರ್ ಪ್ರಾಂತ್ಯದಲ್ಲಿ 1980ರಲ್ಲಿ ಸ್ಥಾಪನೆಯಾಯಿತು. ಇದರ ಸದಸ್ಯರು ಭಾರತದಲ್ಲಿ ಹಲವು ಭಯೋತ್ಪಾದಕ ದಾಳಿಗಳನ್ನು ನಡೆಸಿದ್ದಾರೆ. 2008ರ ನವೆಂಬರ್ 26ರಂದು ಮುಂಬೈ ನಗರದಲ್ಲಿ ಸಾರ್ವಜನಿಕರನ್ನು ಗುರಿಯಾಗಿಸಿ ತಾಜ್ ಹೋಟೆಲ್, ಲಿಯೋಪೋಲ್ಡ್ ಕೆಫೆ, ಟ್ರೈಡೆಂಟ್ ಹೋಟೆಲ್, ಛತ್ರಪತಿ ಶಿವಾಜಿ ಮಹಾರಾಜ್ ರೈಲು ನಿಲ್ದಾಣದಲ್ಲಿ ದಾಳಿಯನ್ನು ನಡೆಸಿ 168 ಜನರ ಸಾವಿಗೆ ಕಾರಣವಾಗಿದ್ದ ಭಯೋತ್ಪಾದಕ ಸಂಘಟನೆಯಿದು. ಅಂದು ಪೊಲೀಸರ ಕೈಗೆ ಸಿಕ್ಕಿಬಿದ್ದಿದ್ದ ಉಗ್ರ ಅಜ್ಮಲ್ ಕಸಬ್, ಪಾಕಿಸ್ತಾನ ತನ್ನ ಮೂಲನೆಲೆಯೆಂದು ಬಾಯಿಬಿಟ್ಟಿದ್ದ. ಮುಂಬೈ ಮೇಲಿನ ದಾಳಿಗೆ ಪಾಕಿಸ್ತಾನದ 'ಇಂಟರ್ ಸರ್ವೀಸಸ್ ಇಂಟೆಲಿಜೆನ್ಸ್' (ಐಎಸ್‌ಐ) ಗುಪ್ತಚರ ಸಂಸ್ಥೆಯು ಲಷ್ಕರ್-ಎ-ತೈಬಾಕ್ಕೆ ಗುಪ್ತಚರ ನೆರವು ಮತ್ತು ರಕ್ಷಣೆಯನ್ನು ಒದಗಿಸಿತ್ತು.

ಪಾಕಿಸ್ತಾನದ ಮಾಜಿ ಅಧ್ಯಕ್ಷ ಪರ್ವೇಜ್ ಮುಷರಫ್‌ರ ನೀತಿಗಳನ್ನು ವಿರೋಧಿಸಲು ಪಾಕಿಸ್ತಾನದಲ್ಲಿ, ವಿಶೇಷವಾಗಿ ಕರಾಚಿಯಲ್ಲಿ ದಾಳಿಗಳನ್ನು ನಡೆಸಲು ಮೌಲಾನಾ ಮಸೂದ್ ಅಜರ್ 2000ನೇ ಇಸವಿಯ ಜನವರಿಯಲ್ಲಿ 'ಜೈಶ್-ಎ-ಮೊಹಮ್ಮದ್' (ಜೆಇಎಂ) ಎಂಬ ಉಗ್ರಸಂಘಟನೆಯನ್ನು ಸ್ಥಾಪಿಸಿದ. ಈ ಹಿಂದೆ 'ಹರ್ಕತ್-ಉಲ್-ಮುಜಾಹಿದೀನ್' ಸಂಘಟನೆಯ ಪ್ರಭಾವಿ ನಾಯಕನಾಗಿದ್ದ ಈತ, ಜಿಹಾದ್ ಅನ್ನು ವಿಭಿನ್ನ ರೀತಿಯಲ್ಲಿ ಪ್ರತಿಪಾದಿಸುವ ಪ್ರಯತ್ನ ಮಾಡಿದ್ದ. ಜೆಇಎಂ ಉಗ್ರ ಸಂಘಟನೆಯು ಪಾಶ್ಚಿಮಾತ್ಯರ ಮತ್ತು ಯಹೂದಿಗಳ ವಿರೋಧಿ ಹಾಗೂ ಇದು ಇಸ್ಲಾಮಿಕ್ ಭಯೋತ್ಪಾದನೆಯನ್ನು ಪ್ರತಿಪಾದಿ ಸುತ್ತದೆ. ಕಾಶ್ಮೀರವನ್ನು ಭಾರತದಿಂದ ಬೇರ್ಪಡಿಸುವುದು ಈ ಸಂಘಟನೆಯ ಪ್ರಾಥಮಿಕ ಉದ್ದೇಶವಾಗಿದೆ. 2001ರ ಅಕ್ಟೋಬರ್ 1ರಂದು ಕಾಶ್ಮೀರ ಶಾಸನಸಭೆಯ ಮೇಲೆ ದಾಳಿ ನಡೆಸಿ 31 ಜನರನ್ನು ಕೊಂದ ಅಪರಾಧಿಗಳು ಈ ಜೆಇಎಂನ ಸದಸ್ಯರು. 2001ರ ಡಿಸೆಂಬರ್ 13ರಂದು ಭಾರತದ ಸಂಸತ್ತಿನ ಮೇಲೆ ನಡೆದ ದಾಳಿಯ ಸಂಚುಕೋರ ಈ ಜೆಇಎಂ ಸಂಘಟನೆ. ಪಾಕಿಸ್ತಾನದ ಆತ್ಮಾಹುತಿ ಬಾಂಬರ್‌ಗಳ ಪೈಕಿ ಒಬ್ಬನ ಮೊಬೈಲ್ ಫೋನ್ ನಂಬರ್‌ಗಳನ್ನು ಅಧಿಕಾರಿಗಳು ಪತ್ತೆ ಹಚ್ಚಿದ ನಂತರ ತಿಳಿದ ವಿಷಯವೇನೆಂದರೆ, 2003ರ ಕೊನೆಯಲ್ಲಿ ಪಾಕಿಸ್ತಾನದ ಅಧ್ಯಕ್ಷ ಮುಷರಫ್ ಹತ್ಯೆಯ ಪ್ರಯತ್ನಗಳಲ್ಲಿ ಭಾಗಿಯಾಗಿದ್ದ ಗುಂಪುಗಳಲ್ಲಿ ಜೆಇಎಂ ಕೂಡ ಸೇರಿತ್ತು. ಅನೇಕ ಚರ್ಚುಗಳ ಮೇಲೆ ನಡೆದ ಭಯೋತ್ಪಾದಕ ದಾಳಿಗಳಲ್ಲೂ ಈ ಭಯೋತ್ಪಾದಕ ಸಂಘಟನೆಯ ಹೆಸರು ಕೇಳಿಬಂದಿತ್ತು.

1980ರ ಜನವರಿಯಲ್ಲಿ, ಇಸ್ಲಾಮಿಕ್ ಕಾನ್ಫರೆನ್ಸ್‌ನ 34 ರಾಷ್ಟ್ರಗಳ ವಿದೇಶಾಂಗ ಸಚಿವರುಗಳು ಅಫ್ಘಾನಿಸ್ತಾನದಿಂದ ಸೋವಿಯತ್ ಪಡೆಗಳನ್ನು ಬೇಷರತ್ತಾಗಿ, ತುರ್ತಾಗಿ ಹಿಂತೆಗೆದುಕೊಳ್ಳಬೇಕೆಂದು ಒತ್ತಾಯಿಸುವ ನಿರ್ಣಯವನ್ನು ಅಂಗೀಕರಿಸಿದ್ದರು. ಆದರೆ ವಿಶ್ವಸಂಸ್ಥೆಯ ಜನರಲ್ ಅಸೆಂಬ್ಲಿಯು 104 ಮತಗಳ ಮೂಲಕ ಸೋವಿಯತ್‌ನ ಹಸ್ತಕ್ಷೇಪವನ್ನು ಪ್ರತಿಭಟಿಸುವ ನಿರ್ಣಯವನ್ನು ಅಂಗೀಕರಿಸಿತು. ನಂತರ ಅಫ್ಘಾನಿಸ್ತಾನದಲ್ಲಿ ನೆಲೆಸಿದ್ದ ಹಲವು ದಂಗೆಕೋರರು ನೆರೆಯ ಪಾಕಿಸ್ತಾನ ಮತ್ತು ಚೀನಾದಲ್ಲಿ ಬೃಹತ್ ಪ್ರಮಾಣದ ಮಿಲಿಟರಿ ತರಬೇತಿಯನ್ನು ಪಡೆಯಲಾರಂಭಿಸಿದರು. 1988ರಲ್ಲಿ ಅಫ್ಘಾನಿಸ್ತಾನ, ಸೋವಿಯತ್ ಒಕ್ಕೂಟ, ಅಮೆರಿಕ ಮತ್ತು ಪಾಕಿಸ್ತಾನ ದೇಶಗಳು ಶಾಂತಿ ಒಪ್ಪಂದಗಳಿಗೆ ಸಹಿ ಹಾಕಿ, ಕೊನೆಯ ಸೋವಿಯತ್ ಸೈನಿಕ 1989ರ ಫೆಬ್ರವರಿಯಲ್ಲಿ ಅಫ್ಘಾನಿಸ್ತಾನವನ್ನು ಖಾಲಿಮಾಡಿದ್ದ.

ಒಂದು ಕಾಲದಲ್ಲಿ ಪಾಕಿಸ್ತಾನ ಸರಕಾರವು ಅಫ್ಘಾನಿಸ್ತಾನದಲ್ಲಿ ನೆಲೆಸಿದ್ದ ಭಯೋತ್ಪಾದಕರಿಗೆ ಅಂತಾರಾಷ್ಟ್ರೀಯ ಶಸ್ತ್ರಾಸ್ತ್ರಗಳನ್ನು ಪೂರೈಸುವ ಮಧ್ಯವರ್ತಿಯಾಗಿತ್ತು. ಭೌಗೋಳಿಕತೆಯ ಅನುಕೂಲ ಮತ್ತು ಪಾಕಿಸ್ತಾನದ ಆರ್ಥಿಕ ಅಗತ್ಯಗಳು, ಅಲ್ಲಿನ ರಾಜಕೀಯ ನಾಯಕರುಗಳು ಯುದ್ಧದ ಸಮಯದಲ್ಲಿ ಮಧ್ಯವರ್ತಿಗಳಾಗುವುದನ್ನು ಪ್ರೇರೇಪಿಸಿತ್ತು. ಆಫ್ಘನ್ ಮತ್ತು ಸೋವಿಯತ್ ಪಡೆಗಳ ಸಂಘಟಿತ ಕಮ್ಯುನಿಸ್ಟ್ ದಾಳಿಯನ್ನು ಎದುರಿಸುವ ಸಾಧ್ಯತೆಯು ಪಾಕಿಸ್ತಾನದ ಮಿಲಿಟರಿಗೆ ಕಳವಳದ ವಿಷಯವಾಗಿತ್ತು. ಇದರಿಂದಾಗಿ ಸೋವಿಯತ್ ಪಡೆಗಳನ್ನು ಅಫ್ಘಾನಿಸ್ತಾನದಿಂದ ತೆಗೆದುಹಾಕುವುದು ಅದಕ್ಕೆ ಅನಿವಾರ್ಯವಾಗಿತ್ತು. ಒಂದು ದೇಶವು ತನ್ನ ಆಂತರಿಕ ಆದಾಯವನ್ನು ಹೆಚ್ಚಿಸಿಕೊಳ್ಳುವ ನಿಟ್ಟಿನಲ್ಲಿ ಅಭಿವೃದ್ಧಿಯೆಡೆಗೆ ಗಮನಹರಿಸಬೇಕು. ಆದರೆ ಪಾಕಿಸ್ತಾನವು, ಆಫ್ಘನ್ ಮತ್ತು ರಷ್ಯಾ ನಡುವಿನ ಸಂಘರ್ಷದಲ್ಲಿ ಅಮೆರಿಕ ನೀಡುವ ಶಸ್ತ್ರಾಸ್ತ್ರ ಮತ್ತು ಹಣವನ್ನು ತನ್ನ ಆದಾಯದ ಮೂಲವನ್ನಾಗಿಸಿಕೊಂಡಿತ್ತು.

ಆಫ್ಘನ್ ಮತ್ತು ರಷ್ಯಾ ಯುದ್ಧದ ಸಂದರ್ಭದಲ್ಲಿ ಪಾಕಿಸ್ತಾನಕ್ಕೆ ಬರುತ್ತಿದ್ದಂಥ ಶಸ್ತ್ರಾಸ್ತ್ರಗಳ ಪೂರೈಕೆಯನ್ನು 'ಐಎಸ್‌ಐ' ನಿಯಂತ್ರಿಸುತ್ತಿತ್ತು. ಶಸ್ತ್ರಾಸ್ತ್ರಗಳು ಹಡಗು ಮತ್ತು ವಿಮಾನಗಳ ಮೂಲಕ ಪಾಕಿಸ್ತಾನವನ್ನು ತಲುಪುತ್ತಿದ್ದವು. ನಂತರ ಗಡಿಪ್ರದೇಶಗಳಿಗೆ ಪಾಕಿಸ್ತಾನದ ಮೇಲ್ವಿಚಾರಣೆಯಲ್ಲಿ ಟ್ರಕ್ ಮೂಲಕ ಕಳುಹಿಸಿಕೊಡಲಾಗುತ್ತಿತ್ತು. ಪೇಶಾವರ ಮೂಲದ ಪ್ರತ್ಯೇಕ ಗುಂಪುಗಳ ನಿಯಂತ್ರಣದಲ್ಲಿರುವ ಸಣ್ಣ ಸಣ್ಣ ವಿತರಣಾ ಕೇಂದ್ರಗಳಲ್ಲಿ ಮುಜಾಹಿದೀನ್‌ಗಳು ಪಾಕಿಸ್ತಾನದೊಳಗೆ ಶಸ್ತ್ರಾಸ್ತ್ರಗಳನ್ನು ತಲುಪಿಸುತ್ತಿದ್ದರು. ಒಂದು ಕಾಲದಲ್ಲಿ ಪಾಕಿಸ್ತಾನ ಸೇನೆಗೆ ಅಮೆರಿಕದಿಂದ ಒಂದು ದಶಕದ ಕೊಡುಗೆಯಾಗಿ ಸುಮಾರು 2 ಬಿಲಿಯನ್ ಡಾಲರ್ ನಷ್ಟು ಹಣ ಸಂದಾಯವಾಗಿತ್ತೆಂದು ಹೇಳಲಾಗುತ್ತದೆ. ಇದರ ಜತೆಗೆ 1980ರ ಆರಂಭದಲ್ಲಿ ಸೌದಿ ಅರೇಬಿಯಾದಿಂದ ಸುಮಾರು 300 ಮಿಲಿಯನ್ ಅಮೆರಿಕನ್ ಡಾಲರ್ ಹಣವನ್ನು ಪಾಕಿಸ್ತಾನ ಪಡೆದಿತ್ತು.

ಸೋವಿಯತ್ ಪ್ರಾಯೋಜಿತ ಕಮ್ಯುನಿಸಂ ವಿರುದ್ಧ ಇಸ್ಲಾಮಿನ ರಕ್ಷಕನಾಗಿ ಬಿಂಬಿಸಿಕೊಳ್ಳಲು ಪಾಕಿಸ್ತಾನದ ಅಂದಿನ ಅಧ್ಯಕ್ಷ ಜಿಯಾ-ಉಲ್-ಹಕ್, ಇಸ್ಲಾಮಿಕ್ ಧಾರ್ಮಿಕ ತತ್ವಗಳು ಮತ್ತು ಸಂಪ್ರದಾಯಗಳಿಂದ ಮಾರ್ಗದರ್ಶಿಸಲ್ಪಟ್ಟ ರಾಜಕೀಯ ವ್ಯವಸ್ಥೆಯನ್ನು ಉತ್ತೇಜಿಸಿ ಹಾಗೂ ಇಸ್ಲಾಮಿಕ್ ಕಾನೂನಿಗೆ ಅನುಗುಣವಾಗಿ ಕ್ರಿಮಿನಲ್ ಶಿಕ್ಷೆಗೆ ಕರೆ ನೀಡಿದ್ದ. ಪಾಕಿಸ್ತಾನದಲ್ಲಿ ಇಸ್ಲಾಮಿಕ್ ರಿಲಿಜನ್ ಅನುಸರಿಸುವ ಬ್ಯಾಂಕಿಂಗ್ ವ್ಯವಸ್ಥೆಗಳು ಮತ್ತು ಆರ್ಥಿಕ ಚಟುವಟಿಕೆಗಳ ಅನುಷ್ಠಾನಕ್ಕೆ ಆತ ಒತ್ತಾಯಿಸಿದ್ದ. ಪಾಕಿಸ್ತಾನ ಬೆಂಬಲಿತ ಆಫ್ಘನ್ ಮುಜಾಹಿದೀನ್‌ನೊಂದಿಗಿನ ಒಂದು ದಶಕದ ಸುದೀರ್ಘ ಯುದ್ಧದ ನಂತರ ಕೊನೆಯ ಸೋವಿಯತ್ ಸೈನಿಕನನ್ನು ಅಫ್ಘಾನಿಸ್ತಾನದಿಂದ ಹಿಂತೆಗೆದುಕೊಳ್ಳುವುದರೊಂದಿಗೆ, ಶಸ್ತ್ರಾಸ್ತ್ರ ತರಬೇತಿ ಶಿಬಿರಗಳನ್ನು 'ಐಎಸ್‌ಐ' ಮೂಲಭೂತವಾದಿಗಳ ಬೋಧನಾ ಕೇಂದ್ರಗಳನ್ನಾಗಿ ಪರಿವರ್ತಿಸಿತು. ನಂತರ ಅವರನ್ನು ಕಾಶ್ಮೀರ ಕಣಿವೆಗೆ ಕಳುಹಿಸುವ ಕೆಲಸವನ್ನು ಪಾಕಿಸ್ತಾನ ಮಾಡಿತು. ಅಮೆರಿಕದ ಅವಳಿ ಕಟ್ಟಡಗಳ ಮೇಲೆ 2001ರ ಸೆಪ್ಟೆಂಬರ್ 11ರಂದು ನಡೆದ ಭಯೋತ್ಪಾದಕ ದಾಳಿಯ ನಂತರ, ವಿಶ್ವಾದ್ಯಂತ 'ಭಯೋತ್ಪಾದನೆಯ ವಿರುದ್ಧ ಯುದ್ಧ' ಎಂದು ಘೋಷಿಸುವ ಅಂತಾರಾಷ್ಟ್ರೀಯ ಮಿಲಿಟರಿ ಕಾರ್ಯಾಚರಣೆಯನ್ನು ಜಾರ್ಜ್ ಬುಷ್ ಪ್ರಾರಂಭಿಸಿದರು. ಮುಕ್ತ ಹಾಗೂ ರಹಸ್ಯ ಮಿಲಿಟರಿ ಕಾರ್ಯಾಚರಣೆ, ಹೊಸ ಭದ್ರತಾ ಕಾನೂನಿನ ಜಾರಿಯನ್ನು ಮತ್ತು ಭಯೋತ್ಪಾದನೆಗೆ ಹಣಕಾಸು ಒದಗಿಸುವುದನ್ನು ತಡೆಯುವ ಪ್ರಯತ್ನಗಳನ್ನು ಈ ಸಮರವು ಒಳಗೊಂಡಿತ್ತು.

ತಾಲಿಬಾನ್ ಆಡಳಿತದ ಭೌಗೋಳಿಕತೆ ಮತ್ತು ರಾಜತಾಂತ್ರಿಕ ಸಂಬಂಧಗಳಿಗಾಗಿ, ಭಯೋತ್ಪಾದನೆ ವಿರುದ್ಧದ ತನ್ನ ಯುದ್ಧದಲ್ಲಿ ಪಾಕಿಸ್ತಾನವನ್ನು ಮುಂದಾಳತ್ವದ ದೇಶವೆಂದು ಅಮೆರಿಕ ಘೋಷಿಸಿತು. ಪಾಕಿಸ್ತಾನ ಮತ್ತು ತಾಲಿಬಾನ್ ಮೈತ್ರಿಯನ್ನು ಮುರಿದು, ಅಫ್ಘಾನಿಸ್ತಾನವನ್ನು ಪ್ರತ್ಯೇಕಿಸುವ ಗುರಿಯನ್ನು ಅಮೆರಿಕ ಹೊಂದಿತ್ತು, ಈ ಯುದ್ಧದಿಂದ ಪಾಕಿಸ್ತಾನಕ್ಕೆ ಗಣನೀಯವಾದ ಆರ್ಥಿಕ ಲಾಭ ಮತ್ತು ಮಿಲಿಟರಿ ಬೆಂಬಲ ಸಿಗುತ್ತದೆಯೆಂದು ತಿಳಿದಿತ್ತು. ಅಮೆರಿಕಕ್ಕೆ ಬೆಂಬಲಿಸಿದ ಪಾಕಿಸ್ತಾನ ತನ್ನ ಭೂಪ್ರದೇಶದಲ್ಲಿ 'ಅಲ್ ಖೈದಾ' ಕಾರ್ಯಾಚರಣೆಗಳನ್ನು ನಿಲ್ಲಿಸಲು ಹಾಗೂ ತಾಲಿಬಾನಿಗೆ ಶಸ್ತ್ರಾಸ್ತ್ರ ಸಾಗಣೆ ಮತ್ತು ಲಾಜಿಸ್ಟಿಕ್ ಬೆಂಬಲವನ್ನು ಕಡಿತಗೊಳಿಸುವಂತೆ 'ಐಎಸ್‌ಐ'ಗೆ ಸೂಚಿಸುವ ನಾಟಕವನ್ನಾಡಿತ್ತು.

ಅಮೆರಿಕ ಮತ್ತು ಅದರ ಮಿತ್ರರಾಷ್ಟ್ರಗಳ ವಿರುದ್ಧ ನಡೆಯುತ್ತಿರುವ ಭಯೋತ್ಪಾದಕತೆಯನ್ನು ನಿರ್ಮೂಲನೆ ಮಾಡಲು, ಅಮೆರಿಕದ ವಿಮಾನಗಳಿಗೆ ಪಾಕಿಸ್ತಾನದಲ್ಲಿನ ಬಂದರುಗಳು, ಮಿಲಿಟರಿ, ಗುಪ್ತಚರ ಕಾರ್ಯಾಚರಣೆಗಳಿಗೆ ಪ್ರಾದೇಶಿಕ ಪ್ರವೇಶವನ್ನು ನೀಡುವಂತೆ ಅಮೆರಿಕ ಕೇಳಿತ್ತು. ಅಮೆರಿಕದ ವಿಮಾನಗಳಿಗೆ ಓವರ್-ಫ್ಲೈಟ್ ಮತ್ತು ಲ್ಯಾಂಡಿಂಗ್ ಹಕ್ಕುಗಳನ್ನು ಒದಗಿಸುವಂತೆ ಕೇಳಿತ್ತು. ಅಮೆರಿಕದಿಂದ ಬರುವ ಆರ್ಥಿಕ ಲಾಭಕ್ಕಾಗಿ, ಪಾಕಿಸ್ತಾನದ ಅಧ್ಯಕ್ಷ ಪರ್ವೇಜ್ ಮುಷರಫ್ ಅವರ ಬೇಡಿಕೆಗಳನ್ನು ಒಪ್ಪಿ, ಅವರೊಂದಿಗೆ ವಿಚಿತ್ರವಾದ ಸಂಬಂಧವನ್ನು ಅನ್ವೇಷಿಸಲು ನಿರ್ಧರಿಸಿದ್ದ. ಅಮೆರಿಕವು 2002-2003ರಲ್ಲಿ ಸುಮಾರು 1.2 ಶತಕೋಟಿ ಡಾಲರ್ ಹಣವನ್ನು ಪಾಕಿಸ್ತಾನಕ್ಕೆ ನೀಡಿತ್ತು. ಇದರಲ್ಲಿ 'ಯುನೈಟೆಡ್ ಸ್ಟೇಟ್ಸ್ ಏಜೆನ್ಸಿ ಫಾರ್ ಇಂಟರ್ ನ್ಯಾಷನಲ್ ಡೆವಲಪ್‌ಮೆಂಟ್' (ಯುಎಸ್‌ಎಐಡಿ) ನಿರ್ವಹಿಸುವ ಅಭಿವೃದ್ಧಿ ನೆರವು ಮತ್ತು 600 ಮಿಲಿಯನ್ ಡಾಲರ್‌ಗಿಂತಲೂ ಅಧಿಕ ನಗದು ವರ್ಗಾವಣೆಯನ್ನು ಸಾಲ ತೀರಿಸಲು ಪಾಕಿಸ್ತಾನ ಸರಕಾರಕ್ಕೆ ನೇರವಾಗಿ ನೀಡಲಾಗಿತ್ತು. ಪ್ಯಾರಿಸ್ ಕ್ಲಬ್ ಸದಸ್ಯರೊಂದಿಗೆ ಪಾಕಿಸ್ತಾನದ 12.5 ಶತಕೋಟಿ ಡಾಲರ್ ದ್ವಿಪಕ್ಷೀಯ ಸಾಲವನ್ನು ಮರುಹೊಂದಿಸುವುದನ್ನು ಬೆಂಬಲಿಸಲು ಅಮೆರಿಕ ಒಪ್ಪಿಕೊಂಡಿತು. ಅದರಲ್ಲಿ 2.9 ಶತಕೋಟಿಯನ್ನು ಅಮೆರಿಕಕ್ಕೆ ಮತ್ತು 5.3 ಶತಕೋಟಿಯನ್ನು ಜಪಾನ್‌ಗೆ ನೀಡಬೇಕಿತ್ತು.

ಪಾಕಿಸ್ತಾನದಲ್ಲಿ ಮುಷರಫ್ ವಿರುದ್ಧ ಟೀಕೆಗಳು ಕೇಳಿಬಂದವು, ಆಫ್ಘನ್ನರ ಪರವಾಗಿ ಉಗ್ರಗಾಮಿಗಳಿಂದ ಪ್ರತಿಭಟನೆಗಳು ನಡೆದವು ಮತ್ತು ಪಾಕಿಸ್ತಾನದ ಗುಪ್ತಚರ ಸಂಸ್ಥೆ 'ಐಎಸ್‌ಐ' ಅತನ ನಿರ್ಧಾರದ ಬಗ್ಗೆ ಭಿನ್ನಾಭಿಪ್ರಾಯ ಹೊಂದಿತ್ತು. ತನ್ನ ಪರವಾಗಿ 'ಐಎಸ್‌ಐ' ಬೆಂಬಲ ಗಳಿಸಲು ಅಧ್ಯಕ್ಷ ಮುಷರಫ್, ಪಾಕಿಸ್ತಾನದ ಗುಪ್ತಚರ ಮುಖ್ಯಸ್ಥನಾಗಿದ್ದ ಜನರಲ್ ಮಹಮೂದ್ ಮತ್ತು ಅವನ ಲೆಫ್ಟಿನೆಂಟ್‌ಗಳನ್ನು ವಜಾ ಮಾಡಿ ಹೊಸ ನಾಟಕ ಪ್ರಾರಂಭಿಸಿದ್ದ. ಈತ ತೆಗೆದುಕೊಂಡ ನಿರ್ಧಾರದಿಂದ ಪಾಕಿಸ್ತಾನದ ಊಸರವಳ್ಳಿ ಬುದ್ಧಿ ಅಮೆರಿಕಕ್ಕೆ ತಿಳಿಯಿತು. ಒಂದೆಡೆ ಅಮೆರಿಕದಿಂದ ಆರ್ಥಿಕ ನೆರವು ಪಡೆದು, ಮತ್ತೊಂದೆಡೆ ದೇಶದೊಳಗೆ ಉಗ್ರರನ್ನು ಪೋಷಿಸುವ ಕೆಲಸವನ್ನು ಪಾಕಿಸ್ತಾನ ಮಾಡಿತ್ತು. ಆದರೂ ಅಮೆರಿಕವು ಒಸಾಮಾ ಬಿನ್ ಲಾಡೆನ್‌ನನ್ನು ಬೇಟೆಯಾಡುವ ಸಲುವಾಗಿ ಪಾಕಿಸ್ತಾನಕ್ಕೆ ಹಣಕಾಸಿನ ನೆರವು ನೀಡುವುದನ್ನು ನಿಲ್ಲಿಸಲಿಲ್ಲ.

ಪಾಕಿಸ್ತಾನವೆಂಬ ದಾರಿತಪ್ಪಿದ ದೇಶವು ತನ್ನ ಹುಟ್ಟಿನಿಂದಲೂ ದೇಶವನ್ನು ಕಟ್ಟುವ ಉತ್ತಮ ನೀತಿಗಳ ಬಗ್ಗೆ ಚಿಂತಿಸಲಿಲ್ಲ, ಅದು ಭಯೋತ್ಪಾದಕರ ತವರೂರಾಗಿ ಭಾರತದ ಮೇಲೆ ಎರಗಲು ಯತ್ನಿಸಿ ಸ್ವತಃ ದಿವಾಳಿಯಾಗಿದೆ. ವಿಶ್ವದ ಇತರ ದೇಶಗಳು ನೀಡುವ ಹಣಕಾಸಿನ ಸಹಾಯವನ್ನೇ ನಂಬಿಕೊಂಡಿದೆ. ಒಂದು ಕಾಲದಲ್ಲಿ ರಷ್ಯಾವನ್ನು ಅಫ್ಘಾನಿಸ್ತಾನದಿಂದ ಓಡಿಸಲು ಅದು ಅಮೆರಿಕದ ಬಳಿ ಭಿಕ್ಷೆ ಬೇಡಿತ್ತು. ನಂತರ ಭಯೋತ್ಪಾದಕತೆಯ ವಿರುದ್ಧದ ಹೋರಾಟದಲ್ಲಿ ಅಮೆರಿಕದ ಪರವಾಗಿ ನಿಂತಿದ್ದೇವೆಂದು ಸುಳ್ಳು ಹೇಳಿ ಧನಸಹಾಯ ಪಡೆದು, ನಂತರ ಅದರ ಬೆನ್ನಿಗೆ ಚೂರಿ ಹಾಕಿ, ತನ್ನ ನೆಲದಲ್ಲಿ ಉಗ್ರ ಒಸಾಮಾ ಬಿನ್ ಲಾಡೆನ್‌ಗೆ ಆಶ್ರಯ ನೀಡಿತ್ತು. ಇದನ್ನರಿತ ಅಮೆರಿಕ ತಾನು ನೀಡುತ್ತಿದ್ದಂಥ ಧನಸಹಾಯವನ್ನು ಸಂಪೂರ್ಣವಾಗಿ ನಿಲ್ಲಿಸಿತು. ಇದು ನಿಲ್ಲುತ್ತಿದ್ದಂತೆ ಪಾಕಿಸ್ತಾನವು ಚೀನಾದ ಬಾಗಿಲು ತಟ್ಟಿತು. ಚೀನಾದ ಭಿಕ್ಷೆ ಕೆಲ ವರ್ಷಗಳ ಕಾಲ ಮುಂದುವರಿಯಿತು. ಒಟ್ಟಿನಲ್ಲಿ, ಹುಟ್ಟಿನಿಂದಲೇ ದಾರಿತಪ್ಪಿದ ದೇಶವೆನಿಸಿರುವ ಪಾಕಿಸ್ತಾನವು ತನ್ನ ನೆಲದಲ್ಲಿ ಭಯೋತ್ಪಾದಕರನ್ನು ಪೋಷಿಸುವುದನ್ನೇ ಆದಾಯದ ಮೂಲವಾಗಿಸಿಕೊಂಡಿದೆ.

ಓದುಗರ ಒಣಿ

ಓದುಗರನ್ನು ಬಿಟ್ಟು ಇಲ್ಲಿ ಯಾರಿಗೂ ಪ್ರವೇಶವಿಲ್ಲ

ಯುದ್ಧ ಮತ್ತು ಶಾಂತಿ

'ಯುದ್ಧ' ಮತ್ತು 'ಶಾಂತಿ' ಇವು ಪರಸ್ಪರ ವಿರುದ್ಧಾರ್ಥಕ ಪದಗಳಷ್ಟೆ. ಆದರೆ 'ಇಂದು, 'ಯುದ್ಧದಿಂದಲೇ ಶಾಂತಿ' ಎಂಬ ಮಾನಸಿಕ ಘಟ್ಟಕ್ಕೆ ಜಗತ್ತು ಬಂದು ನಿಂತಿದೆ. ಭಾರತದ ಮಟ್ಟಿಗೆ ಹೇಳುವುದಾದರೆ, 1947ರಿಂದಲೂ ಪಾಕಿಸ್ತಾನವು ತೋರುತ್ತಿರುವ ದುರ್ವರ್ತನೆಯಿಂದಾಗಿ, ನಿರ್ಣಾಯಕ ಯುದ್ಧದ ಮುಖೇನವೇ ಪಾಕಿಸ್ತಾನವನ್ನು ಸುಮ್ಮನಾಗಿಸಬೇಕಾದ ಅನಿವಾರ್ಯ ಸ್ಥಿತಿಗೆ ಭಾರತವಿಂದು ಬಂದಂತಿದೆ.

ಪ್ರಸಕ್ತ ಭಾರತ-ಪಾಕಿಸ್ತಾನ ಕದನವೂ ಸೇರಿದಂತೆ ಯಾವುದೇ ಯುದ್ಧವಾಗಲೀ ಈ ದಿನಮಾನದಲ್ಲಿ ನಿರ್ಣಾಯಕವಾಗಬಹುದೇ, ಫಲಸ್ವರೂಪವಾಗಿ ಶಾಂತಿಯನ್ನು ಸ್ಥಾಪಿಸಬಹುದೇ ಎಂಬುದು ಚರ್ಚಾರ್ಹ ವಿಷಯ. ಎಳೆದುಕೊಂಡು ಹೋಗುತ್ತಿರುವ ರಷ್ಯಾ-ಉಕ್ರೇನ್ ಯುದ್ಧ, ಇಸ್ರೇಲ್-ಹಮಾಸ್ ಕದನ, ಸಿರಿಯಾ, ಸೂಡಾನ್, ಮ್ಯಾನ್ಮಾರ್ ದೇಶಗಳ ಆಂತರಿಕ ಸಂಘರ್ಷ ಇವುಗಳು, 'ಯುದ್ಧದಿಂದ ಶಾಂತಿ'ಯ ಸಾಧ್ಯತೆಯ ಬಗ್ಗೆ ಅನುಮಾನ ಹುಟ್ಟಿಸುತ್ತಿವೆ. ಈಗ ನಡೆಯುತ್ತಿರುವ ಭಾರತ-ಪಾಕ್ ಸಂಘರ್ಷದಲ್ಲಿ ಭಾರತವೇನೋ ನ್ಯಾಯಪರವಾಗಿ ಮಾತ್ರ ವಲ್ಲ, ಕೇವಲ ಪ್ರತಿಕ್ರಿಯಾತ್ಮಕವಾಗಿ ಹೆಜ್ಜೆ ಇಡುತ್ತಿದೆ, ಸರಿಯೇ. ಆದರೆ, ಭಾರತವನ್ನು ದುರ್ಬಲಗೊಳಿಸುವ ದುರುದ್ದೇಶದಿಂದ ಪಾಕಿಸ್ತಾನದ ಹಿಂದಿರುವ ಚೀನಾ ಆಗಲೀ, ಭಾರತದ ಪರ ತಾನೆಂದು ಹೇಳುತ್ತ, ಶಾಂತಿಮಂತ್ರ ಜಪಿಸುತ್ತಲೇ, ಸ್ವಹಿತಾಸಕ್ತಿಯಿಂದಾಗಿ ಯುದ್ಧಗಳಿಗೆ ಪರೋಕ್ಷ ಪ್ರೋತ್ಸಾಹ ಕೊಡುತ್ತಿರುವ ಅಮೆರಿಕವಾಗಲೀ ಭಾರತ-ಪಾಕ್ ಸಂಘರ್ಷವನ್ನು ಶಾಶ್ವತ ಶಾಂತಿಯೆಡೆಗೆ ಸಾಗಲು ಬಿಟ್ಟಾವೇ? ಎಂಬುದು ಅನುಮಾನ. ಇಂಥ ಸಂದಿಗ್ಧ ಸನ್ನಿವೇಶದಲ್ಲಿ, ಚೀನಾ ಮತ್ತು ಅಮೆರಿಕಗಳ ಒಳ ಅಭಿಲಾಷೆಗಳಿಗೆ ತುತ್ತಾಗದೆ ಪಾಕಿಸ್ತಾನವನ್ನು ಬಗ್ಗುಬಡಿದು ಅಥವಾ ಶರಣಾಗುವಂತೆ ಮಾಡಿ ಕಾಶ್ಮೀರ ಸಮಸ್ಯೆಯನ್ನೂ ಉಗ್ರರ ಸಮಸ್ಯೆಯನ್ನೂ ನಿವಾರಿಸುವುದರ ಜತೆಗೆ, ಉಭಯ ದೇಶಗಳ ವಿಷಯದಲ್ಲಿ ಶಾಶ್ವತ ಶಾಂತಿಯನ್ನು ಸ್ಥಾಪಿಸಬಲ್ಲ ಚಾತುರ್ಯ ಮತ್ತು ಪ್ರೌಢಿಮೆಯನ್ನು ಭಾರತವು ಈಗ ತೋರಬೇಕಾಗಿದೆ. ಈ ವಿಷಯದಲ್ಲಿ ನಮ್ಮ ಪ್ರಧಾನಿ ನರೇಂದ್ರ ಮೋದಿಯವರ ಮೇಲೆ, ನನ್ನನ್ನೂ ಒಳಗೊಂಡಂತೆ ದೇಶವು ಸಂಪೂರ್ಣ ವಿಶ್ವಾಸ ಇಟ್ಟುಕೊಂಡಿದೆ.

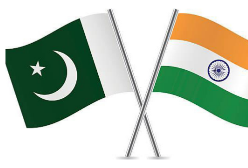

ನೋಡೋಣ. ನಾಗರಿಕರಾಗಿ ನಾವು ಈ ಸಮಯದಲ್ಲಿ, ವ್ಯವಸ್ಥೆಗೆ ಸಹಕಾರ ನೀಡುವುದು, ಸ್ಥೈರ್ಯ ಹೊಂದಿರುವುದು, ಪ್ರಚೋದನಕಾರಿ ಹೇಳಿಕೆಗಳನ್ನು ನೀಡದಿರುವುದು, ಸುಳ್ಳುಸುದ್ದಿಗಳನ್ನು ಹಬ್ಬಿಸದಿರುವುದು ಮುಂತಾಗಿ ನಮ್ಮ ಹೊಣೆಗಳ ನಿರ್ವಹಣೆಯನ್ನು ತಪ್ಪದೆ ಮಾಡೋಣ.

- ಎಚ್. ಆನಂದರಾಮ ಶಾಸ್ತ್ರೀ, ಬೆಂಗಳೂರು

ಚೀನಾ ವಸ್ತುಗಳನ್ನು ಬಹಿಷ್ಕರಿಸಿ

ಶತ್ರುವಿನ ಮಿತ್ರನೂ ಶತ್ರುವೇ' ಎಂಬ ಮಾತಿನಂತೆ ಭಾರತದ ಪರಮವೈರಿ ಪಾಕಿಸ್ತಾನಕ್ಕೆ ಬೆಂಬಲ ಸೂಚಿಸಿರುವ ಚೀನಾ ನಮ್ಮ ಆಪ್ತ ರಾಷ್ಟ್ರವೇನಲ್ಲ, ತನ್ನ ಸರಕುಗಳಿಗೆ ವಿಶಾಲವಾದ ಮಾರುಕಟ್ಟೆಯನ್ನು ಒದಗಿಸಿರುವ ಭಾರತದಿಂದ ಹಣ ಸಂಪಾದಿಸಿ ನಮ್ಮ ಶತ್ರುರಾಷ್ಟ್ರಕ್ಕೆ ಬೆಂಬಲ ನೀಡುತ್ತಿರುವ ಚೀನಾಕ್ಕೆ ತಕ್ಕ ಪಾಠ ಕಲಿಸಲು ಇದು ಸುಸಮಯ. ಆದ್ದರಿಂದ, ಪ್ರಜ್ಞಾವಂತ ನಾಗರಿಕರೆಲ್ಲರೂ ಪಾಕಿಸ್ತಾನದ ಮಿತ್ರದೇಶವಾದ ಚೀನಾದ ಸಾಮಗ್ರಿಗಳಿಗೆ ಬಹಿಷ್ಕಾರ ಹಾಕಬೇಕು. ಚೀನಿ ವಸ್ತುವನ್ನು ಖರೀದಿ ಮಾಡುವುದಿಲ್ಲವೆಂದು ಪ್ರತಿಯೊಬ್ಬರೂ ಪಣತೊಟ್ಟು ಸ್ವದೇಶಿ ವಸ್ತುಗಳನ್ನು ಉಪಯೋಗಿಸಿ ನಮ್ಮ ದೇಶದ ಜನರ ಭದ್ರತೆಗೆ ಸಹಾಯಹಸ್ತ ನೀಡುವಂತಾಗಬೇಕು.

- ಉದಯ ಮ.ಯಂಡಿಗೇರಿ, ಧಾರವಾಡ

ಓದುಗರ ಒಣಿಗೆ ಭೇಟಿ ಕೊಡಿ

ನಿಮ್ಮ ಅಭಿಪ್ರಾಯಗಳನ್ನು vveditoped@gmail.comಗೆ ಮೇಲ್ ಮಾಡಬಹುದು ಅಥವಾ ಕಚೇರಿಯ ವಿಳಾಸಕ್ಕೆ ಕಳುಹಿಸಬಹುದು

ಕೆನ್ನೆಗಲ್ಲದೇ ಬೇರೆಡೆ ಹೊಡೆದಾಗ ಏನು ಮಾಡ್ಬೇಕು ಮಿಸ್ಟರ್ ಗಾಂಧಿ?

ಪದಸಾಗರ

ನವೀನ್ ಸಾಗರ್
vveditoped@gmail.com

ಲಗೇ ರಹೋ ಮುನ್ನಾಭಾಯ್ ಸಿನಿಮಾದಲ್ಲಿ ಒಂದು ದೃಶ್ಯವಿತ್ತು.

ಗಾಂಧಿವಾದದ ಗುಂಗಲ್ಲಿ ಭ್ರಮಣೆಗೆ ಒಳಗಾದ ಮುನ್ನಾಭಾಯ್ ಮೇಲೆ ಖಳನಾಯಕ ಎಗರಿ ಬಂದು ಕೆನ್ನೆಗೆ ಬಾರಿಸ್ತಾನೆ. ಮುನ್ನಾಭಾಯ್‌ಗೆ ಗಾಂಧಿ ಹೇಳಿದ್ದು ನೆನಪಾಗುತ್ತೆ. ಯಾರಾದ್ರೂ ಒಂದು ಕೆನ್ನೆಗೆ ಹೊಡೆದರೆ ಇನ್ನೊಂದು ಕೆನ್ನೆ ತೋರಿಸು ಅಂತ..! ಬಹಳ ವಿನಮ್ರತೆಯಿಂದ ಇನ್ನೊಂದು ಕೆನ್ನೆ ಮುಂದಿಡುತ್ತಾನೆ. ಇನ್ನೊಂದು ಕೆನ್ನೆ ತೋರಿಸಿದಾಕ್ಷಣ ಹೊಡೆಯದೇ ಇರೋದಕ್ಕೆ ಅವನೇನು ಗಾಂಧಿಯ ಅನುಯಾಯಿಯಾ? ರಪ್ಪನೆ ಇನ್ನೊಂದು ಕೆನ್ನೆಗೆ ಇನ್ನೂ ಬಲವಾಗಿಯೇ ಕಪಾಳಮೋಕ್ಷ ಮಾಡ್ತಾನೆ. ಆಗ ಮುನ್ನಾಭಾಯಿಗೆ ಅಸಲಿ ಗೊಂದಲ ಶುರು ಆಗತ್ತೆ. ಒಂದು ಕೆನ್ನೆಗೆ ಹೊಡೆದರೆ ಇನ್ನೊಂದು ಕೆನ್ನೆ ತೋರಿಸು ಅಂತ ಬಾಪು ಹೇಳಿದ್ರು. ಆದರೆ ಎರಡೂ ಕೆನ್ನೆಗೆ ಹೊಡೆದಾಗ ಏನು ಮಾಡಬೇಕು ಅಂತ ಹೇಳಲೇ ಇಲ್ವಲ್ಲ..!! ಆಗ ತನಗೆ ಮೆಟ್ಕೊಂಡಿದ್ದ ಗಾಂಧೀಭೂತಕ್ಕೆ ಕೆಲ ನಿಮಿಷ ಗುಡ್ ಬೈ ಹೇಳೋ ಮುನ್ನಾಭಾಯ್ ವಿಲನ್‌ಗಳ ಗ್ರಹಚಾರ ಬಿಡಿಸ್ತಾನೆ.

ಅತ್ತ ಭಾರತದ ಸೇನೆ ಉಗ್ರರ ನೆಲೆಗಳ ಮೇಲೆ ದಾಳಿ ಮಾಡಿ ಆಪರೇಷನ್ ಸಿಂದೂರ ಎಂಬ ಘೋಷ ಮೊಳಗಿಸ್ತಾ ಇದ್ರೆ... ಇತ್ತ ಕರ್ನಾಟಕ ಕಾಂಗ್ರೆಸ್ ಗಾಂಧಿಯ ಫೋಟೋ ಮೇಲೆ ಮನುಕುಲದ ಅತ್ಯಂತ ಶಕ್ತಿಯುತ ಶಸ್ತ್ರ ಎಂದರೆ ಶಾಂತಿ ಎಂದು ಬರೆದು ಪೋಸ್ಟ್ ಮಾಡಿತ್ತು. ಆಗ ನೆನಪಾಗಿದ್ದು ಮುನ್ನಾಭಾಯ್ ಚಿತ್ರದ ಆ ದೃಶ್ಯ.

ಬಲಗೆನ್ನೆಗೆ ಹೊಡೆದರೆ ಎಡಗೆನ್ನೆ ತೋರಿಸು ಅಂದ ಗಾಂಧಿ, ಎರಡೂ ಕೆನ್ನೆಗೆ ಹೊಡೆದಾಗ ಏನು ಮಾಡಬೇಕು ಅಂತ ಹೇಳೋದನ್ನ ಮರೆತಿದ್ರು. ಬಿಡಿ, ಹೊಡೆಯೋವ್ರು ಯಾವಾಗ್ಲೂ ಕೆನ್ನೆಗೇ ಹೊಡೀತಾರಾ? ಪಾಕಿಸ್ತಾನದಂಥ ಹೇಡಿ ರಾಷ್ಟ್ರಕ್ಕೆ ಎದುರು ನಿಂತು ಹೊಡೆಯೋ ತಾಕತ್ತು ಧೈರ್ಯ ಇದೆಯಾ? ಅವರು ಹೊಡೆಯೋಕೆ ಪ್ರಯತ್ನಿಸೋದು ಯಾವ ಜಾಗಕ್ಕೆ ಅಂತ ಬಿಡಿಸಿ ಹೇಳಬೇಕಾ? ಕೆನ್ನೆ ಬದಲು ಬೆನ್ನಿಗೋ ಪೃಷ್ಠಕ್ಕೋ ಹೊಡೆಯೋ ನೀಚ ರಣಹೇಡಿಗಳನ್ನು ಎದುರಿಸೋದು ಹೇಗೆ ಅಂತ ಗಾಂಧಿ ಹೇಳಿಕೊಡಬೇಕಿತ್ತಲ್ವಾ? ಅಲ್ಲಿ ಒಂದಕ್ಕೆ ಹೊಡೆದರೆ ಇನ್ನೊಂದು ತೋರಿಸೋ ಚಾನ್ಸೇ ಇಲ್ವಲ್ಲ..! ಆಗೇನು ಮಾಡಬೇಕಿತ್ತು? ಗಾಂಧಿ ಏನೂ ಹೇಳಿಲ್ಲ ಅಂತ ಅವರ ನಕಲೀ ಶಿಷ್ಯವೃಂದದ ಮಾತು ಕೇಳಬೇಕಿತ್ತಾ?

'ಮೈ ಎಕ್ಸ್‌ಪರಿಮೆಂಟ್ಸ್ ವಿಥ್ ಸ್ಲಾಪ್ಸ್' ಅಂತ ಗಾಂಧಿ ಈ ಕಪಾಳಮೋಕ್ಷ ಪ್ರಯೋಗವನ್ನು ಖುದ್ದು ಅನುಭವಿಸಿದ್ದಿದ್ದರೆ ಬಹುಶಃ ಈ ಬಿಟ್ಟಿ ಉಪದೇಶ ಕೊಡ್ತಾ ಇರಲಿಲ್ಲ. ಶಾಂತಿ ಪಾಲಿಸೋದಕ್ಕೆ ಒಂದು ದೇಶ, ಭಯೋತ್ಪಾದನೆಗೆ ಒಂದು ದೇಶ ಅಂತ ಈ ರೀತಿ ವಿಭಜನೆ ಕೂಡ ಮಾಡ್ತಾ ಇರಲಿಲ್ಲ. ಹಿಂದೂಗಳು ಯಾವತ್ತಿಗೂ ಎಂಥ ಸಂದರ್ಭದಲ್ಲೂ ತಮ್ಮ ಹೃದಯದಲ್ಲಿ ಮುಸಲ್ಮಾನರ ವಿರುದ್ಧ ಕೋಪ ಇಟ್ಟುಕೊಳ್ಳಬಾರದು. ಮುಸಲ್ಮಾನರು ನಿಮ್ಮನ್ನು ಸರ್ವನಾಶ ಮಾಡಲು ಬಂದರೂ ಸಂಯಮದಿಂದಲೇ ಇರಬೇಕು. ಮುಸಲ್ಮಾನರು ಹಿಂದೂಗಳನ್ನು ಕೊಲ್ಲಲು ಬಂದರೆ ಧೈರ್ಯದಿಂದ ಸಾವನ್ನು ಎದುರಿಸಬೇಕೇ ಹೊರತು ತಿರುಗಿ ಕೊಲ್ಲಲು ಹೋಗಬಾರದು. ಸಾವಿಗೆಂದೂ ಹೆದರಬಾರದು. ಮನುಷ್ಯನಾಗಿ ಹುಟ್ಟಿದ ಮೇಲೆ ಹುಟ್ಟು-ಸಾವು ಅನಿವಾರ್ಯ... ಹೀಗೆಲ್ಲಾ ಪ್ರವಚನ ನೀಡಿದ ಗಾಂಧಿಯೇ ಅಲ್ಲವಾ ಪರೋಕ್ಷವಾಗಿ ಪಾಕಿಸ್ತಾನದ ಭಯೋತ್ಪಾದನಾ ಮನಸ್ಥಿತಿಯ ಸೃಷ್ಟಿಕರ್ತರು? ಕೊಲ್ಲುವ ವರ್ಗ ಮತ್ತು ಸಾಯುವ ವರ್ಗ ಸೃಷ್ಟಿಸಿದ್ದೇ ಈ ಗಾಂಧೀವಾದ ಅಲ್ಲವಾ? ಸ್ವಾತಂತ್ರ್ಯಪೂರ್ವಕಾಲದಿಂದ ಬ್ರಿಟಿಷರಿಗೆ ಲವ್ ಲೆಟರ್ ಬರೆಯುತ್ತಾ, ಮುಸಲ್ಮಾನರನ್ನು ಓಲೈಸುತ್ತಾ ಬಂದ ಗಾಂಧೀಜಿ, ಗೋಡ್ಸೆಯ ಗುಂಡೇಟು ಬೀಳುವ ತನಕ ಎಂದಿಗೂ ಸಾವನ್ನು ಹತ್ತಿರದಿಂದ ನೋಡಲಿಲ್ಲ. ಬಲಿದಾನ ಮಾಡಿದವರ್‍ಯಾರೋ, ಸತ್ಯಾಗ್ರಹ ಉಪವಾಸ ಮಾಡಿ ಸ್ವಾತಂತ್ರ್ಯ ತಂದುಕೊಟ್ಟೆ ಎಂದು ಕ್ರೆಡಿಟ್ ತಗೊಂಡವರ್‍ಯಾರೋ..!

ಅಂದಿನಿಂದ ಇಂದಿನ ತನಕ ಕಾಂಗ್ರೆಸ್ ಮನಸ್ಥಿತಿ ಬದಲಾಗಲೇ ಇಲ್ಲ. ಹಿಂದೂಗಳೇ ಇಲ್ಲಿ ಶಾಂತಿಯಿಂದ ಇರಬೇಕು. ಕೊಂದರೂ ತಿರುಗಿಬೀಳಬಾರದು. ಮುಸಲ್ಮಾನರು ಉಗ್ರವಾದ ಮಾಡಿದರೂ ಸರಿ, ಅವರನ್ನು ಕೂರಿಸಿ ಪಾಠ ಹೇಳಿ ಮನಪರಿವರ್ತನೆ ಮಾಡಬೇಕು. ಇದು ಕಾಂಗ್ರೆಸ್ ಗಾಂಧೀವಾದ. ಪ್ರಾದೇಶಿಕತೆ ಬಂದಾಗ ಕನ್ನಡಕ್ಕೋಸ್ಕರ ರಕ್ತ ಹರಿಸೋಕೆ ಸಿದ್ಧರಾಗಿ ಹಿಂದಿ ಭಾಷಿಕರನ್ನು ಕೊಂದು ಮುಗಿಸುವಂತೆ ಮುಗಿಬೀಳುವ ಇವರಿಗೆ ದೇಶದ ಧರ್ಮದ ವಿಚಾರ ಬಂದಾಗ ವಿಶ್ವಮಾನವ ತತ್ವದ ಪಾಲಕರಾಗಿಬಿಡುತ್ತಾರೆ. ಅಹಿಂಸೆ, ಹೃದಯ ವೈಶಾಲ್ಯ, ಯುದ್ಧದಿಂದ ಆಗುವ ಅಡ್ಡಪರಿಣಾಮ, ನೆರೆಹೊರೆಯವರು ನಮ್ಮವರು ಎಂಬ ಸೌಹಾರ್ದಭಾವ ಉಕ್ಕಿ ಹರಿಯತೊಡಗುತ್ತದೆ.

ಕೇವಲ ಒಂದು ವಾರದ ಹಿಂದೆ ಕನ್ನಡಕ್ಕಾಗಿ ಕೈಯಲ್ಲಿ ಮಚ್ಚು ಹಿಡಿದವರು, ಇವತ್ತು ಯುದ್ಧದ ಹೊಸ್ತಿಲಲ್ಲಿ ದೇಶ ನಿಂತಿರುವಾಗ ಗುಲಾಬಿ ಹಿಡಿದು ಶಾಂತಿಮಂತ್ರ ಜಪಿಸ್ತಾ ಇದ್ದಾರೆ. ಇವರನ್ನು ಲಾಜಿಕ್‌ಲೆಸ್ ಜನಗಳು ಅನ್ನಬೇಕೋ, ಹಿಪೋಕ್ರೈಟ್ಸ್ ಅನ್ನಬೇಕೋ, ಕೇವಲ ತಮ್ಮ ಮೂಗಿನ ನೇರಕ್ಕಷ್ಟೇ ಬದುಕುವವರು ಅನ್ನಬೇಕೋ ಗೊತ್ತಿಲ್ಲ.

ಒಂದು ಮಾತು ಹೇಳ್ತೀನಿ. ಇಲ್ಲಿ ಯುದ್ಧ ಯಾರಿಗೂ ಬೇಕಿಲ್ಲ. ಖುದ್ದು ಮೋದಿಗೂ ಬೇಕಾಗಿಲ್ಲ. ಒಂದು ಕೋವಿಡ್‌ನಿಂದ ದೇಶಕ್ಕಾದ ಹಿನ್ನಡೆ ಕಣ್ಮುಂದೆ ಇದೆ. ಜಾಗತಿಕವಾಗಿ ಆರ್ಥಿಕ ಹಿಂಜರಿತ ಕಾಣುತ್ತಿರುವಾಗ, ಯುದ್ಧವಾದರೆ ಏನೆಲ್ಲ ಅಡ್ಡಪರಿಣಾಮವಾಗುತ್ತೆ ಅನ್ನೋದು ಮೋದಿಗೆ ಗೊತ್ತಿಲ್ಲದ ವಿಷಯವೇನಲ್ಲ. ಯುದ್ಧ ಮಾಡಿ ಜನರನ್ನು ಮರುಳು ಮಾಡಿ ಮತ್ತೆ ಪ್ರಧಾನಿಯಾಗೋಕೆ, ಮುಂದಿನ ತಿಂಗಳು ಲೋಕಸಭಾ ಚುನಾವಣೆಯೇನೂ ಇಲ್ಲ. ಹೀಗಿದ್ದೂ ಭಾರತ ಇಂದು ಕೆರಳಿ ನಿಂತಿರೋದ್ಯಾಕೆ? ಪಾಕಿಸ್ತಾನಕ್ಕೆ ಪಾಠ ಕಲಿಸಲು ನಿರ್ಧರಿಸಿರೋದ್ಯಾಕೆ? ಉಗ್ರವಾದದ ದಮನಕ್ಕೆ ಟೊಂಕ ಕಟ್ಟಿರೋದ್ಯಾಕೆ?

ಒಂದು ಕಾರ್ಗಿಲ್ ಯುದ್ಧದ ನಂತರ ಮತ್ತೊಮ್ಮೆ ಭಾರತ ನರಸಿಂಹಾವತಾರ ತಾಳೋದಕ್ಕೆ ಕಾರಣ ಏನು? ಇದು ಕೇವಲ ಪಾಕಿಸ್ತಾನಕ್ಕೆ ಅಥವಾ ಉಗ್ರರಿಗೆ ಪಾಠ ಕಲಿಸಲು ಹೊರಟಿದ್ದಲ್ಲ. ದೇಶದೊಳಗಿನ ಆಂತರಿಕ ಭಯೋತ್ಪಾದಕರಿಗೆ, ದೇಶವಿರೋಧಿಗಳಿಗೆ ಸಮರ್ಥ ಉತ್ತರ ಕೊಡಲು ಸೃಷ್ಟಿಸಿಕೊಂಡ ವೇದಿಕೆ.

ಪಹಲ್ಗಾಮ್ ಘಟನೆಗೂ ಮುನ್ನ ಭಾರತವನ್ನು ಪಾಕ್ ಎಷ್ಟು ಬಾರಿ ಕೆಣಕಿತು ಅಂತ ಒಮ್ಮೆ ಯೋಚಿಸಿ. ಪ್ರತಿ ಬಾರಿಯೂ ಭಾರತ ಕೇವಲ ಕ್ರಿಯೆಗೆ ತಕ್ಕಷ್ಟು ಪ್ರತಿಕ್ರಿಯೆ ಕೊಟ್ಟಿತು. ದೇಶದ ಒಳಗಿನ ವಿರೋಧಿಗಳು ಪ್ರತಿ ಬಾರಿ ಮೋದಿಯನ್ನು ಟಾರ್ಗೆಟ್ ಮಾಡಿದರೇ ಹೊರತು, ಮೋದಿಯನ್ನು ಅನುಮಾನಿಸಿದರೇ ಹೊರತು, ಉಗ್ರರನ್ನು ಮನಸಾರೆ ಖಂಡಿಸಲೇ ಇಲ್ಲ. ದೇಶದಲ್ಲಿ ಉಗ್ರಕೃತ್ಯಗಳು ನಡೆಯಬೇಕು, ಮೋದಿ ಆಳ್ವಿಕೆಯಲ್ಲಿ ದೇಶ ಸೊರಗಬೇಕು, ಅದು ರಾಜಕೀಯ ಅಸ್ತ್ರವಾಗಬೇಕು ಅಂತಲೇ ಬಯಸಿದರು. ಪುಲ್ವಾಮಾ ದಾಳಿಗೆ ಬಾಲಾಕೋಟ್ ಸ್ಟ್ರೈಕ್ ಮೂಲಕ ಉತ್ತರ ಕೊಟ್ಟರೆ ಸಾಕ್ಷ್ಯ ಕೇಳಿದ್ರು. ಪಹಲ್ಗಾಮ್ ದಾಳಿಯಾದಾಗ, ಮೋದಿಗೆ ಯುದ್ಧ ಮಾಡೋಕೆ ದಮ್ ಇಲ್ವಾ ಅಂತ ಕಿಚಾಯಿಸಿದವರು, ಈಗ ಯುದ್ಧ ಉತ್ತರ ಅಲ್ಲ ಅಂತ ಶಾಂತಿಕವನ ಬರೀತಿದಾರೆ.

ಪಹಲ್ಗಾಮ್‌ನಲ್ಲಿ ಸತ್ತ ಅಮಾಯಕರ ಜೀವದ ಬಗ್ಗೆ ಕಿಂಚಿತ್ತಾದರೂ ಇವರಿಗೆ ಬೇಸರ ಇದ್ದಿದ್ದರೆ ಉಗ್ರವಾದವನ್ನು ಮಟ್ಟ ಹಾಕಿ ಎಂದು ಮೋದಿಗೆ ಒಕ್ಕೊರಲ ಬೆಂಬಲ ನೀಡ್ತಾ ಇದ್ರು. ರಾಜಕೀಯೇತರವಾಗಿ ಬೆನ್ನಿಗೆ ನಿಲ್ತಾ ಇದ್ರು. ಇಷ್ಟಕ್ಕೂ ಕೇಂದ್ರ ಸರಕಾರ ಮತ್ತು ನಮ್ಮ ಸೇನೆ ಯುದ್ಧ ಶುರು ಮಾಡಿಯೇ ಇಲ್ಲವಲ್ಲ. ಉಗ್ರರ ನೆಲೆಯನ್ನು, ನಮ್ಮ ದೇಶದ ಹೆಣ್ಮಕ್ಕಳ ಸಿಂದೂರ ಅಳಿಸಿದವರನ್ನು ಧ್ವಂಸ ಮಾಡಲು ಆಪರೇಷನ್ ಸಿಂದೂರ ಲಾಂಚ್ ಮಾಡಿತಷ್ಟೇ. ಅದಕ್ಕೆ ಪಾಕ್ ಯಾಕೆ ವಿಲವಿಲ ಒದ್ದಾಡಬೇಕಿತ್ತು? ಪಾಕಿಸ್ತಾನ ಕೂಡ ಉಗ್ರವಾದದ ವಿರುದ್ಧ ಹೋರಾಡ್ತಾ ಇರೋ ದೇಶವಾಗಿದ್ರೆ ನಮ್ಮನ್ನು ಬೆಂಬಲಿಸಬೇಕಿತ್ತು.. ಆದರೆ ಅದು ಪ್ರತಿದಾಳಿ ಮಾಡಿದ್ಯಾಕೆ? ಪೂಂಚ್‌ಗೆ ಬಂದು ಮತ್ತೆ ಅಮಾಯಕರ ಹತ್ಯೆ ಮಾಡಿದ್ಯಾಕೆ? ಇದ್ಯಾವುದೂ ನಮ್ಮ ದೇಶದಲ್ಲಿರೋ ಶಾಂತಿಪ್ರಿಯರಿಗೆ ಕಾಣಿಸೋದಿಲ್ವಾ? ದೇಶಾಭಿಮಾನವೇ ಇಲ್ವಾ ಇವ್ರಿಗೆ? ಇವರು ಬಯಸುತ್ತಾ ಇರೋ ಶಾಂತಿಯ ಸ್ಥಾಪನೆಗೆ ಕ್ರಾಂತಿ ಅನಿವಾರ್ಯ. ಯುದ್ಧ ಅನಿವಾರ್ಯ ಅನ್ನೋ ಸರಳ ಸತ್ಯ ಇವರಿಗೆ ಅರ್ಥ ಆಗೋದಿಲ್ವಾ? ದೇಶಕ್ಕೆ ದೇಶ ಒಂದುಗೂಡಬೇಕಾದ ಪರಿಸ್ಥಿತಿ ಇದ್ದಾಗ್ಲೂ ರಾಜಕೀಯದ ಭೂತಗನ್ನಡಿ ಇಟ್ಟು ನೋಡೋ ಮನಸ್ಥಿತಿಗೆ ಯಾವ ಮದ್ದು ಕೊಡೋದು?

ವಾಜಪೇಯಿಯವರ ಮಾತು ಮತ್ತೆ ಮತ್ತೆ ನೆನಪಾಗುತ್ತೆ. ಸರ್ಕಾರ್ ಆಯೇಗಿ, ಸರ್ಕಾರ್ ಜಾಯೇಗಿ, ಪಾರ್ಟಿಯಾ ಬನೇಗಿ, ಬಿಗಡೇಗಿ, ಮಗರ್ ಏ ದೇಶ್ ರೆಹ್ನಾ ಚಾಹಿಯೇ..! ಸರಕಾರ, ಪಕ್ಷ ಇವ್ಯಾವುದೂ ಶಾಶ್ವತ ಅಲ್ಲ. ಆದರೆ ದೇಶ ಉಳೀಬೇಕು. ಮೋದಿ ಕೂಡ ಪದೇಪದೆ ಹೇಳಿದ್ದು ಇದೇ ಧಾಟಿಯ ಮಾತು. ನನ್ನ ಮಾತು ಕೇಳಬೇಡ್ರೋ.. ನನಗೆ ಗೌರವ ಕೊಡದೇ ಹೋದ್ರೆ ಬೇಡ.. ಕನಿಷ್ಠ ಪಕ್ಷ, ಈ ದೇಶ ಕಾಯೋ ಸೈನಿಕರಿಗೆ ಗೌರವ ಕೊಡ್ರಿ. ನಿಮಗೋಸ್ಕರ, ನಿಮ್ಮ ನೆಮ್ಮದಿಯ ನಿದ್ರೆಗೋಸ್ಕರ ನಿದ್ರೆಗೆಟ್ಟು ಪ್ರಾಣದಾಸೆ ಬಿಟ್ಟು ಹೋರಾಡ್ತಾ ಇರೋ ಸೈನಿಕರಿಗೆ ಮರ್ಯಾದೆ ಕೊಡ್ರಿ, ಅವರನ್ನು ನಂಬಿ ಅಂತ ಮೋದಿ ಅಂಗಲಾಚಿದ್ದೂ ಆಯ್ತು.

ಅಂದು ಉಗ್ರರು ಅಮಾಯಕರ ಧರ್ಮ ನೋಡಿ ಹಣೆಗೆ ಗುಂಡಿಟ್ಟ ನಂತರ ಹೇಳಿದ್ದು ಮೋದಿಗೆ ಹೋಗಿ ಹೇಳು ಅಂತ. ಉಗ್ರರ ಥರಾನೇ ಈ ದೇಶದಲ್ಲಿರೋ ಮೋದಿ ವಿರೋಧಿಗಳು ಮುಗಿಬಿದ್ದದ್ದೂ ಮೋದಿಯ ಮೇಲೆನೇ. ಹಾಗಾದರೆ ಈಗ ಮೋದಿ ಪಾಕಿಸ್ತಾನಕ್ಕೆ ಬುದ್ಧಿಕಲಿಸಲು ನಿಂತಿದ್ದು ತಪ್ಪಾ? ಸೇನೆಗೆ ಸಂಪೂರ್ಣ ಅಧಿಕಾರದ ಜತೆ, ಅತ್ಯುತ್ಕೃಷ್ಟ ಶಸ್ತ್ರದ ಬಲ ಕೊಟ್ಟ ಮೋದಿ ಬಗ್ಗೆ ಹೆಮ್ಮೆ ಇರಬೇಕಿತ್ತು, ಕಳೆದ ಹತ್ತು ವರ್ಷಗಳಲ್ಲಿ ಜಗತ್ತಿನಲ್ಲಿ ಗಳಿಸಿದ ವರ್ಚಸ್ಸು ಕಂಡು ಹೆಮ್ಮೆ ಪಡಬೇಕಿತ್ತು. ಭಾರತ ದುರ್ಬಲ ದೇಶವಾಗಿದ್ದಿದ್ರೆ, ಜತೆಗೆ ಪಾಖಂಡಿತನ ಹೊಂದಿದ್ದರೆ, ಈ ಹೊತ್ತಲ್ಲಿ ಅಮೆರಿಕ, ರಷ್ಯಾ, ಇಸ್ರೇಲ್‌ನಂಥ ಬಲಾಢ್ಯರು ನಮ್ಮ ಜತೆ ನಿಲ್ಲುತ್ತಿರಲಿಲ್ಲ. ನಾವು ಸುದೃಢವಾಗಿಯೂ, ಶಕ್ತಿಶಾಲಿಯಾಗಿಯೂ ಇರೋದ್ರಿಂದ, ಅದ್ಭುತ ರಾಜತಾಂತ್ರಿಕ ಸಂಬಂಧಗಳನ್ನು ಹೊಂದಿರೋದ್ರಿಂದ ಇಂದು ಅವರೆಲ್ಲರ ಬೆಂಬಲ ಸಿಗ್ತಾ ಇದೆ. ಇದನ್ನು ಜಗತ್ತು ಅರ್ಥಮಾಡಿಕೊಂಡರೂ ದೇಶದೊಳಗಿನ ಅತೃಪ್ತರೇ ಅರ್ಥ ಮಾಡಿಕೊಳ್ಳುತ್ತಿಲ್ಲ. ಅರ್ಥವಾದರೂ ಅದನ್ನು ಜೀರ್ಣಿಸಿಕೊಳ್ಳಲಾಗುತ್ತಿಲ್ಲ. ಅದರ ಫಲವೇ ಈ ಗೊಣಗಾಟ ಗೋಳಾಟ.

ಅಳ್ತಾ ಇರೋವ್ರು ಅಳ್ತಾ ಇರಲಿ, ಬಳೆ ಒಡೆದುಕೊಳ್ಳೋವ್ರು ಬಳೆ ಒಡೆದುಕೊಳ್ಳಲೇ ಇರಲಿ.. ರಾಜಕೀಯ ಮಾಡ್ತೋವ್ರು ರಾಜಕೀಯ ಮಾಡುತ್ತಲೇ ಇರಲಿ. ದೇಶ ಮೋದಿ ನಾಯಕತ್ವದಲ್ಲಿ ಇವೆಲ್ಲವನ್ನೂ ಮೆಟ್ಟಿ ನಿಲ್ಲುವಷ್ಟು ಸಮರ್ಥವಾಗಿದೆ. ಪೂರ್ಣಪ್ರಮಾಣದ ಯುದ್ಧವೇ ನಡೆದರೂ ದೇಶ ತಡೆದುಕೊಳ್ಳುವಷ್ಟು ಗಟ್ಟಿಯಾಗಿದೆ. ನಮ್ಮ ಸೈನಿಕರು ಹಿಂದೆಂದಿಗಿಂತಲೂ ಹೆಚ್ಚು ಆತ್ಮವಿಶ್ವಾಸದಿಂದ ಶತ್ರುಪಡೆಯನ್ನು ಎದುರಿಸುತ್ತಿದ್ದಾರೆ. ಉಗ್ರವಾದದ ಆತಂಕವಿಲ್ಲದ, ಭಯೋತ್ಪಾದಕರ ಭಯವಿಲ್ಲದ ಭಾರತವೊಂದನ್ನು ಕಟ್ಟುವ ಕೆಲಸ ನಡೆಯುತ್ತಿದೆ. ಕೆಲವು ವರ್ಷಗಳಲ್ಲಿ ಮೋದಿ ಪ್ರಧಾನಿ ಸ್ಥಾನದಲ್ಲಿರುವುದಿಲ್ಲ, ಇನ್ನೂ ಕೆಲವರ್ಷ ಕಳೆದರೆ ಮೋದಿ ದೈಹಿಕವಾಗಿಯೂ ಇಲ್ಲವಾಗುತ್ತಾರೆ. ಆದರೆ ಅವರು ಕಟ್ಟಿದ ಭಯರಹಿತ, ನೆಮ್ಮದಿಯ ಭಾರತದಲ್ಲಿ ಬದುಕುವುದು ನಮ್ಮ ನಿಮ್ಮ ಮುಂದಿನ ಪೀಳಿಗೆ. ಆ ಸ್ವಾರ್ಥಕ್ಕೋಸ್ಕರವಾದರೂ ದೇಶದ ಪರ ಕೈಜೋಡಿಸಬಹುದಲ್ವಾ? ಇವರಿಗೆ ಇದೆಲ್ಲ ಅರ್ಥ ಮಾಡಿಸೋದು ಹೇಗೆ? ಯಾರ ಮಾತು ಕೇಳುತ್ತಾರೆ? ಗಾಂಧಿಯೇ ಬರಬೇಕೇನೋ. ನನ್ನ ತತ್ವಗಳು ಇಂಪ್ರಾಕ್ಟಿಕಲ್ ಆಗಿದ್ದವು, ನನ್ನ ಮೂಗಿನ ನೇರಕ್ಕಿದ್ದವು. ಅಂದಿಗಷ್ಟೇ ಸರಿ ಅನಿಸಿದ್ದವು. ದಯವಿಟ್ಟು ಕ್ಷಮಿಸಿ ಅಂತ ಗಾಂಧಿಯೇ ಬಂದು ಹೇಳಬೇಕೇನೋ!

ಭಟ್ಟರ್ ಸ್ಕಾಚ್

- **ರಂಗ ರೆಡ್ಡಿ, (ಇಮೇಲ್ ಮೂಲಕ)**
ಭಟ್ರೇ, ನಿಮಗೆ ಪ್ರತಾಪ ಸಿಂಹ ಇಷ್ಟಾನಾ, ಪ್ರದೀಪ್ ಈಶ್ವರ್ ಇಷ್ಟಾನಾ?
– **ಈ ಪ್ರಶ್ನೆ ಇಷ್ಟ!**

- **ಕಮ್ಮು, ಇಟ್ಟಮಡು**
ಭಟ್ರೇ, ಪಹಲ್ಗಾಮ್ ಹತ್ಯೆ ಬಗ್ಗೆ ಕವಿ ಸಿದ್ದಲಿಂಗಯ್ಯ ಮೊದಲೇ ನೆನಪಿಸಿದ್ದರಾ?
– **'ಇಳಿಜಾರಿನಲ್ಲಿ ಆ ಕಣಿವೆಯಲ್ಲಿ ನೀ ಇಳಿಯಬೇಡ ಗೆಳತೀ..' ಅಂತ ಬರೆದಿದ್ದನ್ನು ಉಗ್ರರು ಓದಿದ್ದರು ಅಂತೀಯಾ?!**

- **ಘಂಟಿ ರಾಮಾಚಾರ್ಯ, ಮೈಸೂರು**
ಭಟ್ರೇ, ಈ ಯುದ್ಧ ಕಾಲದಲ್ಲಿ ರವಿ ಬೆಳಗೆರೆ ನೆನಪಾಗುತ್ತಾರಲ್ಲ?
– **ಹೂಂ.. ಹೋಟೆಲ್ ರೂಮಿನಲ್ಲಿ ಕುಳಿತು ಯುದ್ಧಭೂಮಿಯ ವರದಿಗಳನ್ನು ಕಣ್ಣಿಗೆ ಕಟ್ಟೋ ಹಾಗೆ ಬರೆಯುತ್ತಿದ್ದರು!**

- **ಅಲಮೇಲು, ಮೇಲುಕೋಟೆ**
ಭಟ್ರೇ, ನೆಟ್ಟಿನಲ್ಲಿ ಎಲ್ಲ ಚಿತ್ರಗೀತೆಗಳು ಲಭ್ಯವಿದ್ದರೂ ನಮಗಿಷ್ಟದ ಗೀತೆಗಳನ್ನು ಹಾಕಿ ಎಂದು ಆಕಾಶವಾಣಿಯವರಿಗೆ ದುಂಬಾಲು ಬೀಳುವುದು ಏಕೆ?
– **ಹಾಡು ಹಾಗಿರಲಿ, ಇವರುಗಳ ಹೆಸರನ್ನು ಬೇರೆಯವರಿಗೆ ಕೇಳಿಸಬೇಡವೇ?!**

- **ಬೆಂ.ಮು.ಮಾರುತಿ, ಬೆಂಗಳೂರು**
ಭಟ್ರೇ, ಇಸ್ಲಾಂ ಇರುವವರೆಗೂ ಭಯೋತ್ಪಾದನೆ ಜೀವಂತ ಎಂದು ಬಾಂಗ್ಲಾ ಲೇಖಕಿ ತಸ್ಲೀಮಾ ಹೇಳಿದ್ದಾರಲ್ಲ?
– **ಘೋರ ಸತ್ಯಗಳನ್ನು ಇಷ್ಟು ನೇರವಾಗಿ ಹೇಳಬಾರದು ಅಲ್ವಾ?!**

- **ಆವಿಕ್ ಬ.ಗೋಂದಿಮನೆ, ಕಡೂರು**
ಭಟ್ರೇ, ಸಾಣೇಹಳ್ಳಿ ಸ್ವಾಮೀಜಿ ಮತ್ತು ನಿಜಗುಣಾನಂದ ಸ್ವಾಮೀಜಿ ಜುಗಲ್ಬಂದಿ ಆದ್ರೆ ಹೇಗೆ?
– **ಅವರಿಬ್ಬರನ್ನೇ ಒಂದೇ ಕೋಣೆಯೊಳಗೆ ಬಿಟ್ಟು ನೋಡಬೇಕಿತ್ತು!**

- **ಮಹಾನಂದ ಪಾಟೀಲ, (ಇಮೇಲ್ ಮೂಲಕ)**
ಭಟ್ರೇ, ನಿಮ್ಮ ವಿದೇಶ ಪ್ರಯಾಣವೂ ರದ್ದಾಗಿದೆಯಂತೆ?
– **ಇದೂ ಯುದ್ಧದ ಪರಿಣಾಮಗಳಲ್ಲೊಂದು ಅಂತೀಯಾ?!**

- **ಎಲ್.ವಿ.ಸತೀಶ, ಮೈಸೂರು**
ಭಟ್ರೇ, ನೀವು ರಾತ್ರಿ ಹೋಗುವಾಗ ಹೆಣ್ಣು ದೆವ್ವ ಸಿಕ್ಕರೆ ಏನು ಮಾಡ್ತೀರಿ?
– **ಆ ರಾತ್ರಿ ಮರಸುತ್ತಿ ಹಾಡು ಹೇಳಲು ಸಾಧ್ಯವಾ?!**

- **ವಿ.ಹೇಮಂತಕುಮಾರ, ಬೆಂಗಳೂರು**
ಭಟ್ರೇ, ಯೋಗದ ಜತೆಗೆ ಯೋಗ್ಯತೆನೂ ಇರಬೇಕು ಅಂತಾರಲ್ಲ?
– **ಯಾರಿಗೆ ಅನ್ನೋದು ಪ್ರಶ್ನೆ!**

- **ಡಾ.ಆನಂದ ಕುಲಿಗೋಡ, ಧಾರವಾಡ**
ಭಟ್ರೇ, ವಿಶ್ವವಾಣಿ ಪ್ರಶಸ್ತಿ ವಿತರಣೆಗೆ ಮೊಯಿಲಿ, ಬರಗೂರು, ದೇವನೂರರನ್ನು ಯಾಕೆ ಕರೆಯುತ್ತಿಲ್ಲ?
– **ಸಾಹಿತಿಗಳಿಂದ ಕ್ಯಾಟ್‌ವಾಕ್ ಮಾಡಿಸಬಾರದಲ್ಲ?!**

ಈ ಆಹಾರಗಳನ್ನು ನಿತ್ಯ ಸೇವಿಸಬಾರದು ಗೊತ್ತೇ?

ಸ್ವಾಸ್ಥ್ಯವೆಂಬ ಸ್ವಾತಂತ್ರ್ಯ

ಡಾ.ಸಾಧನಶ್ರೀ
vveditoped@gmail.com

32 ವರ್ಷದ ರವಿ ಸಾಫ್ಟ್‌ವೇರ್ ಎಂಜಿನಿಯರ್ ಆಗಿದ್ದು, ಅವರಿಗೆ ಹೊಸದಾಗಿ ಫಿಟ್ನೆಸ್ ಗೀಳು ಹಿಡಿದಿತ್ತು. ಸ್ನಾಯುಗಳ ಬೆಳವಣಿಗೆ ಮತ್ತು 'ಕ್ಲೀನ್ ಬಲ್ಕಿಂಗ್' ಬಗ್ಗೆ ಹಲವಾರು ಯುಟ್ಯೂಬ್ ವಿಡಿಯೋಗಳನ್ನು ನೋಡಿದ ನಂತರ, ಅವರು ಕಟ್ಟುನಿಟ್ಟಾದ, ಹೆಚ್ಚಿನ ಪ್ರೋಟೀನ್ ಅಂಶವಿದ್ದ ಆಹಾರವನ್ನು ಅಳವಡಿಸಿಕೊಂಡರು. ಅವರ ದೈನಂದಿನ ಆಹಾರಕ್ರಮ ಈ ರೀತಿಯ ಬದಲಾವಣೆ ಕಂಡಿತು– ಬೆಳಗ್ಗೆ ಒಣಗಿದ ಮಾಂಸದ ಜರ್ಕಿ (ಹಾಳಾಗುವುದನ್ನು ತಡೆಗಟ್ಟಲು ನಿರ್ಜಲೀಕರಣಗೊಂಡ ಒಣಗಿದ ಮಾಂಸ), ಮಧ್ಯಾಹ್ನದ ಊಟಕ್ಕೆ ಒಂದು ಬಟ್ಟಲು ಮೊಳಕೆ ಕಾಳುಗಳು ಮತ್ತು ಮೊಸರು, ರಾತ್ರಿಯ ಊಟದ ಜತೆಗೆ ಪನೀರ್ ಕ್ಯೂಬ್ಸ್. ಎಣ್ಣೆ ಇಲ್ಲ, ಮಸಾಲೆಗಳಿಲ್ಲ, ವೈವಿಧ್ಯವಿಲ್ಲ. ಈ ಆಹಾರವೇ ಸ್ನಾಯುಗಳನ್ನು ನಿರ್ಮಿಸುವ ಇಂಧನ ಎಂದು ನಂಬಿದ್ದರು.

ವಾರಗಳವರೆಗೆ, ಅವರಿಗೆ ಈ ಆಹಾರ ಒಳ್ಳೆಯ ಫಲವನ್ನೇ ನೀಡಿತು– ಶಕ್ತಿಯುತ, ದೃಢ, ಹಗುರ ಮತ್ತು ಬಲಶಾಲಿಯಾದ ಶರೀರ. ಆದರೆ ನಿಧಾನವಾಗಿ, ಅವರ ದೇಹವು ಸಂಕಷ್ಟದ ಸಂಕೇತಗಳನ್ನು ಕಳುಹಿಸಲು ಪ್ರಾರಂಭಿಸಿತು. ಮೊದಲು ಆಯಾಸ ಕಾಣಿಸಿಕೊಂಡಿತು. ನಂತರ ಹೊಟ್ಟೆಯುಬ್ಬರ. ನಂತರ ನಿರಂತರ ವಾಕರಿಕೆ. ಜತೆಗೆ ನಿದ್ರಾಹೀನತೆಯೂ ಪ್ರಾರಂಭವಾಯಿತು. ಅವರ ಸ್ನಾಯುಗಳು ಸದಾ, ವ್ಯಾಯಾಮ ಮಾಡದಿದ್ದಾಗಲೂ ನೋವಿನಿಂದ ಕೂಡಿದ್ದವು. ಇವೆಲ್ಲಾ ಹೆಚ್ಚಾಗುತ್ತಿದ್ದರೂ ಅವರು ಅದು 'ಡಿಟಾಕ್ಸ್'ನ ಭಾಗವೆಂದು ನಂಬಿ ಮುಂದುವರಿಸಿದರು.

ರವಿ ಒಂದು ದಿನ ಅಚಾನಕ್ಕಾಗಿ ಕೆಲಸದಲ್ಲಿ ಕುಸಿದು ಬಿದ್ದಾಗ, ಸಹೋದ್ಯೋಗಿಗಳು ಅವರನ್ನು ಆಸ್ಪತ್ರೆಗೆ ಕರೆದೊಯ್ದರು. ರಕ್ತ ಪರೀಕ್ಷೆಗಳು ತೀವ್ರವಾದ ಜೀರ್ಣದ ತೊಂದರೆ, ಎಲೆಕ್ಟ್ರೋಲೈಟ್ ಅಸಮತೋಲನ ಮತ್ತು ಮೂತ್ರಪಿಂಡದ ಒತ್ತಡದ ಆರಂಭಿಕ ಚಿಹ್ನೆಗಳನ್ನು ಬಹಿರಂಗಪಡಿಸಿದವು. ಅವರ ನಿತ್ಯ ಆಹಾರದಲ್ಲಿ ಪ್ರೋಟೀನ್ ಸಮೃದ್ಧವಾಗಿದ್ದರೂ ಫೈಬರ್ ಸಮತೋಲನ, ಅಗತ್ಯವಾದ ಒಳ್ಳೆಯ ಜಿಡ್ಡುಗಳು, ಸೂಕ್ಷ್ಮ ಪೋಷಕಾಂಶಗಳು, ಒಳ್ಳೆಯ ಮಸಾಲೆಗಳು ಮತ್ತು ನೀರಿನಂಶದ ಕೊರತೆಯಿರುವ ಅವರ ಆಹಾರವು ಅವರ ಮೇಲೆ ಕೆಟ್ಟಪರಿಣಾಮ ಬೀರಿತು. ಒಣಗಿದ ಮಾಂಸ, ಮೊಳಕೆಕಾಳುಗಳು, ಮೊಸರು, ಪನೀರ್‌ಗಳು ಸರಿಯಾದ ಅಡುಗೆಯ ಸಂಸ್ಕಾರವಿಲ್ಲದೆ, ವೈವಿಧ್ಯವಿಲ್ಲದೆ, ಜೀರ್ಣಶಕ್ತಿ ಮತ್ತು ವಾತಾವರಣವನ್ನು ಗಮನಿಸದೆ, ಕೇವಲ ಗ್ರಾಮ್ ಲೆಕ್ಕವನ್ನೇ ಗುರಿಯಾಗಿಟ್ಟುಕೊಂಡು ಸೇವಿಸಿದ ಕಾರಣ ಆರೋಗ್ಯಕ್ಕೆ ಹಾನಿಕರವಾಯಿತು. ಈ ಕುರಿತಾಗಿ ಆಯುರ್ವೇದ ವೈದ್ಯರ ಸಲಹೆ ಪಡೆದಾಗ ಅವರು ಒಣಗಿದ ಮಾಂಸ, ಮೊಳಕೆಕಾಳು, ಮೊಸರು, ಪನೀರ್‌ಗಳನ್ನು 'ಅಹಿತ' ಆಹಾರವೆಂದು ಕರೆದು, ಶಾಸ್ತ್ರವು ಇವುಗಳನ್ನು ನಿತ್ಯಸೇವನೆಗೆ ನಿಷೇಧಿಸಿದೆ ಎಂದು ತಿಳಿಸಿದರು.

ವಾರಗಳ ನಂತರ, ರವಿ ಚೇತರಿಸಿಕೊಂಡಂತೆ, ಅವರು ಆಯುರ್ವೇದ ತಜ್ಞರನ್ನು ಮಾತ್ತೊಮ್ಮೆ ಭೇಟಿಯಾಗಿ ಅವರಿಂದ ನಿತ್ಯ ಸೇವಿಸಲು ಯೋಗ್ಯವಾದ 'ಹಿತ ಆಹಾರ'ಗಳ ಬಗ್ಗೆ ಮತ್ತು ನಿತ್ಯೋಪಯೋಗಕ್ಕೆ ವರ್ಜಿಸಬೇಕಾದ 'ಅಹಿತ ಆಹಾರ'ಗಳ ಬಗ್ಗೆ ತಿಳಿದುಕೊಂಡರು. ಅವರ ಸಲಹೆಯಂತೆ ತಮ್ಮ ಆಹಾರವನ್ನು ಸಮಗ್ರವಾಗಿ ಸಂಯೋಜಿಸಿಕೊಂಡು ಪುನಃ ಸ್ವಾಸ್ಥ್ಯದ ಕಡೆ ಹೆಜ್ಜೆಯಿಡಲು ಪ್ರಾರಂಭಿಸಿದರು. ಬನ್ನಿ ಇಂದಿನ ಲೇಖನದಲ್ಲಿ ನಿತ್ಯಸೇವನೆಗೆ ಯೋಗ್ಯವಾದ 'ಹಿತ ಆಹಾರ' ಮತ್ತು ನಿಷಿದ್ಧವಾದ 'ಅಹಿತ ಆಹಾರ'ಗಳ ಬಗ್ಗೆ ನಾವೂ ತಿಳಿದುಕೊಳ್ಳೋಣ

ನಮ್ಮ ಕ್ಲಿನಿಕ್‌ನಲ್ಲಿ ರೋಗಿಗಳ ಜತೆ ಆಗುವ ಸಂವಾದಗಳಿಂದ ನನಗೆ ಅರ್ಥವಾದ ಕೆಲವು ವಿಷಯಗಳನ್ನು ನಿಮ್ಮ ಜತೆ ಹಂಚಿಕೊಳ್ಳುತ್ತೇನೆ. ನಾವೆಲ್ಲರೂ ಒಂದೇ ಪ್ರಾಂತ್ಯದಲ್ಲಿ ಜೀವಿಸುವವರಾದರೂ ನಮ್ಮ ಆಹಾರಪದ್ಧತಿಗಳು ಬೇರೆ ಬೇರೆಯಾಗಿಯೇ ಇರುತ್ತವೆ. ಒಂದು ಕುಟುಂಬಕ್ಕೂ ಇನ್ನೊಂದು ಕುಟುಂಬಕ್ಕೂ ಎಷ್ಟೊಂದು ವ್ಯತ್ಯಾಸ. ಅಷ್ಟೇ ಅಲ್ಲದೆ ಒಂದೇ ಮನೆಯಲ್ಲಿ ವಾಸಿಸುವ ಇಬ್ಬರು ವ್ಯಕ್ತಿಗಳ ಆಹಾರ ಅಭಿರುಚಿಗಳೂ ಬೇರೆ ಬೇರೆಯದ್ದಾಗಿರುತ್ತವೆ. ಕೆಲವರಿಗೆ ಪ್ರತಿನಿತ್ಯ ಬೆಳಗ್ಗೆ ಎದ್ದ ಕೂಡಲೇ ಒಂದು ಕಪ್ಪು ಬಿಸಿ ಚಹಾ ಕುಡಿಯದೇ ಇದ್ದರೆ ಏನೋ ಕಸಿವಿಸಿ. ಮತ್ತೆ ಕೆಲವರಿಗೆ, ರಾತ್ರಿ ಊಟವಾದ ಮೇಲೆ ಒಂದು ಬಾಳೆಹಣ್ಣು ಬೇಕೇ ಬೇಕು. ಬಾಳೆಹಣ್ಣನ್ನು ಸೇವಿಸದೇ ಇದ್ದರೆ ಮಾರನೇ ದಿನದ ಮಲಪ್ರವೃತ್ತಿ ಸರಿಯಾಗಿ ನಡೆಯುವುದಿಲ್ಲ ಎಂಬ ಭಾವನೆ ಬಲವಾಗಿ ಬೇರೂರಿರುತ್ತದೆ. ಇನ್ನು ಕೆಲವರಿಗೆ ಕೆಲವು ತರಕಾರಿಗಳು ಪ್ರತಿನಿತ್ಯವೂ ಬೇಕೇ ಬೇಕು. ನಮ್ಮ ಕ್ಲಿನಿಕ್ಕಿಗೆ ಬಂದ ಒಬ್ಬರಿಗೆ ಕ್ಯಾರೆಟ್ ಇಲ್ಲದೆ ತಮ್ಮ ದಿನ ಸಮಾಪ್ತಿಯಾಗುವುದಿಲ್ಲ. ತಿಂಡಿಯ ಜತೆ ಕ್ಯಾರೆಟ್, ಊಟದ ಜತೆ ಕ್ಯಾರೆಟ್, ಮತ್ತೆ ಸಂಜೆ ಕಾಫಿಯೊಂದಿಗೆ ಕ್ಯಾರೆಟ್, ನಂತರ ರಾತ್ರಿ ಊಟದ ಜತೆಗೂ ಕ್ಯಾರೆಟ್ ಇರಲೇಬೇಕು. ಕ್ಯಾರೆಟ್ ದೋಸೆ, ಕ್ಯಾರೆಟ್ ಕೋಸಂಬರಿ, ಕ್ಯಾರೆಟ್ ಸೂಪ್, ಕ್ಯಾರೆಟ್ ಸಾಂಬಾರ್– ಹೀಗೆ ಯಾವುದಾದರೂ ಒಂದು ವಿಧದಲ್ಲಿ ಕ್ಯಾರೆಟ್ ಇದ್ದರೆ ಸಮಾಧಾನ. ಮತ್ತೊಬ್ಬರಿಗೆ ಮೊಸರು ಪಂಚಪ್ರಾಣ. ನಿತ್ಯವೂ ಉಪ್ಪಿಟ್ಟು, ದೋಸೆ, ಚಪಾತಿ, ರೊಟ್ಟಿ, ಅನ್ನ, ಮುದ್ದೆ– ಹೀಗೆ ಎಲ್ಲ ಖಾದ್ಯಗಳೊಂದಿಗೆ ಮೊಸರು ಇರಲೇಬೇಕು. ಹೀಗೆ ಕೆಲವರಿಗೆ ಕೆಲವು ಹಣ್ಣುಗಳು ಮತ್ತು ಕೆಲವರಿಗೆ ಕೆಲವು ತರಕಾರಿ, ಅಥವಾ ಮತ್ತಷ್ಟು ಜನರಿಗೆ ಕೆಲವು ಖಾದ್ಯಗಳನ್ನು

ನಿತ್ಯವೂ ಬಿಡದೆ ಸೇವಿಸುವ ಅಭ್ಯಾಸವಾಗಿಬಿಟ್ಟಿರುತ್ತದೆ. ಮತ್ತೊಂದು ಉದಾಹರಣೆ ನೆನಪಿಗೆ ಬರುತ್ತಿದೆ– ನನ್ನ ಪೇಷೆಂಟ್ ಒಬ್ಬರು ತಮ್ಮ ವ್ಯಾಸಂಗವನ್ನು ಹೊರದೇಶದಲ್ಲಿ ಮಾಡುತ್ತಿದ್ದ ಸಂದರ್ಭ. ವಿದ್ಯಾರ್ಥಿ ಜೀವನವಾದ್ದರಿಂದ ನಿತ್ಯವೂ ಅವರದ್ದೇ ನಳಪಾಕ. ಅವರು ರಜೆಯ ಸಮಯದಲ್ಲಿ ಭಾರತಕ್ಕೊಮ್ಮೆ ಬಂದಾಗ ಅವರ ಅಜ್ಜಿಯ ಬಳಿ ಒಂದು ಬಗೆಯ 'ಅವಿಯಲ್' ಅನ್ನು ಕಲಿತುಕೊಂಡು ಹೋದರಂತೆ. ವಾಪಸ್ಸು ಹೋದ ನಂತರ ಸತತವಾಗಿ ಮುಂದಿನ ಒಂದು ವರ್ಷ ಪ್ರತಿ ದಿನವೂ ಅವಿಯಲ್ಲೇ ಅವರ ಅಡುಗೆಯಾಗಿತ್ತು. ಬೆಳಗ್ಗೆ ಮತ್ತು ಮಧ್ಯಾಹ್ನ ಎರಡು ಬಾರಿಯೂ ಅದನ್ನೇ ಸೇವಿಸುತ್ತಿದ್ದರು. ನಂತರ ರಾತ್ರಿ ಯಾವುದಾದರೂ ಒಂದು ಹಣ್ಣನ್ನು ತಿಂದು ಮಲಗುವ ಅಭ್ಯಾಸ. ಹೀಗೆ ಒಂದೇ ಆಹಾರ ಶೈಲಿಯನ್ನು ಒಂದು ವರ್ಷ ಯಾವುದೇ ಬದಲಾವಣೆ ಇಲ್ಲದೆ ಮುಂದುವರಿಸಿಕೊಂಡು ಹೋಗಿದ್ದರಂತೆ.

ಆದರೆ ಸ್ನೇಹಿತರೆ, ಹಣ್ಣನ್ನಾಗಲಿ, ತರಕಾರಿಯನ್ನಾಗಲಿ, ಯಾವುದೋ ಒಂದು ಖಾದ್ಯವನ್ನಾಗಲಿ– ಒಂದನ್ನೇ ಪ್ರತಿ ನಿತ್ಯವೂ ಬಿಡದೆ ಸೇವಿಸುವುದು ಸ್ವಾಸ್ಥ್ಯದ ದೃಷ್ಟಿಯಿಂದ ಒಳ್ಳೆಯದಲ್ಲ.

ಆಯುರ್ವೇದವು ಪ್ರತಿ ನಿತ್ಯವೂ ನಾವು ಸೇವಿಸಬಹುದಾದ ಕೆಲವು ಆಹಾರ ದ್ರವ್ಯಗಳ ಪಟ್ಟಿಯನ್ನು ಸ್ಪಷ್ಟವಾಗಿ ನೀಡಿದೆ. ಆದರೆ, ಸೊಪ್ಪು/ತರಕಾರಿ ಅಥವಾ ಹಣ್ಣುಗಳು ಆ ಪಟ್ಟಿಯಲ್ಲಿ ಇಲ್ಲದಿರಲು ಕಾರಣವಿದೆ. ಇದರ ಅರ್ಥ ನಾವು ಪ್ರತಿನಿತ್ಯವೂ ಯಾವುದೋ ಒಂದೇ ಹಣ್ಣನ್ನು ಅಥವಾ ತರಕಾರಿಯನ್ನು ಸೇವಿಸಬಾರದು. ಪ್ರತಿಯೊಂದು ತರಕಾರಿಯಲ್ಲಿಯೂ/ಹಣ್ಣಿನಲ್ಲಿಯೂ ಒಂದೊಂದು ಬಗೆಯ ಪೋಷಕಾಂಶವು ಹೆಚ್ಚಿನ ಪ್ರಮಾಣದಲ್ಲಿರುತ್ತದೆ. ಅದು ವಿಟಮಿನ್ ಆಗಿರಬಹುದು ಅಥವಾ ಮಿನರಲ್‌ಗಳ ಅಂಶವೇ ಇರಬಹುದು. ಆದ್ದರಿಂದ ಒಂದೇ ಆಹಾರ ದ್ರವ್ಯದ ಅಂಶಗಳ ನಿತ್ಯ ಸೇವನೆಯಿಂದ ದೇಹದಲ್ಲಿ ಅದರ ಮಿತಿಮೀರಿದ ಶೇಖರಣೆಗೊಳ್ಳುವುದು ಆರೋಗ್ಯದ ದೃಷ್ಟಿಯಿಂದ ಹಿತವಲ್ಲ. ಅಲ್ಲದೆ, ಬೇರೆ ತರಕಾರಿಗಳಲ್ಲಿ ಅಥವಾ ಹಣ್ಣುಗಳಲ್ಲಿ ಇರುವ, ದೇಹಕ್ಕೆ ಅವಶ್ಯಕವಾಗಿರುವ ಪೋಷಕಾಂಶಗಳು ದೇಹವನ್ನು ಸೇರುವುದಿಲ್ಲ. ಆದ್ದರಿಂದ ಕನಿಷ್ಠಪಕ್ಷ ಒಂದು ತಿಂಗಳ ಅವಧಿಯಲ್ಲಿ ನಮ್ಮ ದೇಹಕ್ಕೆ ಸಾತ್ಮ್ಯವಿರುವ/ಒಗ್ಗಿರುವ ಎಲ್ಲಾ ರೀತಿಯ ತರಕಾರಿಗಳು ಅಥವಾ ಹಣ್ಣುಗಳು ನಮ್ಮ ಜೀರ್ಣಾಂಗದಲ್ಲಿ ಜೀರ್ಣಗೊಳ್ಳುವಂತೆ ಮಾಡುವುದು ಒಳ್ಳೆಯದು. ಹಾಗೆಯೇ ಹಣ್ಣುಗಳು ಮತ್ತು ತರಕಾರಿಗಳು– ಅದರಲ್ಲೂ ವಿಶೇಷವಾಗಿ ತರಕಾರಿ ಮತ್ತು ಸೊಪ್ಪುಗಳು ದೇಹದಲ್ಲಿ ಮಲಭಾಗವನ್ನೇ ಹೆಚ್ಚಾಗಿ ಪೋಷಿಸುತ್ತವೆ. ಇದು ನೇರವಾಗಿ ಧಾತು ಪೋಷಣೆಯನ್ನು ಮಾಡುವುದಿಲ್ಲ. ಹಾಗಾಗಿ, ಇದರ ಬಳಕೆ ಕಡಿಮೆ ಪ್ರಮಾಣದಲ್ಲಿಯೇ ಇದ್ದರೆ ಒಳಿತು.

ಷಷ್ಟಿಕಾಂಛಾಲಿಮುದ್ಗಾಂಶ್ಚ ಸೈಂಧವಾಮಲಕೆ ಯವಾನ್ ।
ಆಂತರೀಕ್ಷಂ ಪಯಃ ಸರ್ಪಿರ್ಜಾಂಗಲಂ ಮಧು ಚಾಭ್ಯಸೇತ್ ॥ ಚರಕ– ಸೂತ್ರ–5

ನಿತ್ಯವೂ ನಾವು ಸೇವಿಸಬೇಕಾದ ಆಹಾರ ದ್ರವ್ಯಗಳ ಪಟ್ಟಿಯಲ್ಲಿ ಮೊದಲನೆಯ ಸ್ಥಾನದಲ್ಲಿರುವುದು ಷಷ್ಟಿಕ ಶಾಲಿ. ಇದು ಒಂದು ರೀತಿಯ ಅಕ್ಕಿ. ಷಷ್ಟಿಕ ಎಂದರೆ ಅರವತ್ತು. ಅರವತ್ತು ದಿನಗಳಲ್ಲಿ ಬೆಳೆಯುವ/ಕೊಯ್ಲಿಗೆ ಬರುವ ಅಕ್ಕಿಯನ್ನು ಸಂಸ್ಕೃತದಲ್ಲಿ ಷಷ್ಟಿಕ ಶಾಲಿ ಎಂದು ಕರೆಯುತ್ತಾರೆ. ಇದು ನಮ್ಮ ದೈಹಿಕ ಮತ್ತು ಮಾನಸಿಕ ಕ್ಷಮತೆಗೆ ನಿತ್ಯವೂ ಅಗತ್ಯವಿದೆ.

ಮುದ್ಗಾ ಎಂದರೆ ಹೆಸರುಬೇಳೆ. ಸಾಮಾನ್ಯವಾಗಿ ನಮಗೆ ಕೇಳುವ ಪ್ರಶ್ನೆಯೆಂದರೆ ಬೇಳೆಗಳಲ್ಲಿ ಯಾವ ಬೇಳೆ ಒಳ್ಳೆಯದು? ನಿತ್ಯ ಸೇವನೆಗೆ ಯಾವ ಬೇಳೆ ಯೋಗ್ಯ? ಎಂದು. ಅದಕ್ಕೆ ನಮ್ಮ ನೇರವಾದ ಉತ್ತರ 'ಹೆಸರುಬೇಳೆ'. ಹೌದು, ಸ್ನೇಹಿತರೆ ನಿತ್ಯವೂ ನಮ್ಮ ಆಹಾರದಲ್ಲಿ ಹೆಸರುಬೇಳೆ ಇರಲೇಬೇಕು. ಬೇಳೆಯನ್ನು ಸ್ವಲ್ಪ ಸಮಯ ನೀರಿನಲ್ಲಿ ನೆನೆಸಿ, ನಂತರ ಸ್ವಲ್ಪ ಎಣ್ಣೆ ಮತ್ತು ಹಿಂಗಿನೊಂದಿಗೆ ಬೇಯಿಸಿ ಎಣ್ಣೆ/ತುಪ್ಪದ ಒಗ್ಗರಣೆಯೊಂದಿಗೆ ಸೇವಿಸುವುದು ಆರೋಗ್ಯಕ್ಕೆ ಸದಾ ಹಿತ.

ಇನ್ನು ಉಪ್ಪಿನ ವಿಚಾರಕ್ಕೆ ಬರುವುದಾದರೆ, ನಿತ್ಯ ಅಡುಗೆಗೆ ಮತ್ತು ಸೇವನೆಗೆ ಸೈಂಧವ ಉಪ್ಪು ಅತ್ಯಂತ ಒಳ್ಳೆಯದು. ಕಾರಣ, ಇದು ದೇಹದಲ್ಲಿ ಉಷ್ಣಾಂಶವನ್ನು ಹೆಚ್ಚು ಮಾಡದೆ ಶಾರೀರಿಕ ಕ್ರಿಯೆಗಳನ್ನು ಸರಿದೂಗಿಸುತ್ತದೆ. ಅನ್ಯ ರೀತಿಯ ಉಪ್ಪುಗಳಂತೆ ಇದು ಕಣ್ಣಿನ ಸ್ವಾಸ್ಥ್ಯವನ್ನು ಹಾಳುಮಾಡುವುದಿಲ್ಲ, ಜತೆಗೆ, ಅಕಾಲಿಕ ಚರ್ಮ ಸುಕ್ಕುಗಟ್ಟುವಿಕೆ ಮತ್ತು ಕೂದಲು ಬಿಳಿಯಾಗುವಿಕೆಯನ್ನು ಉಂಟುಮಾಡುವುದಿಲ್ಲ.

ಆಮಲಕಿ ಅಂದರೆ ಬೆಟ್ಟದ ನೆಲ್ಲಿಕಾಯಿ. ಆಯುರ್ವೇದದ ಪ್ರಕಾರ ಇದು ಅತ್ಯಂತ ಶ್ರೇಷ್ಠವಾದ ರಸಾಯನ. ಇದು ಎಲ್ಲಾ ಧಾತುಗಳನ್ನು ಪೋಷಿಸಿ, ಮೇಧಾಶಕ್ತಿಯನ್ನು ವೃದ್ಧಿಸಿ, ಆಯುಷ್ಯವನ್ನು ಹೆಚ್ಚಿಸುತ್ತದೆ. ಹಾಗಾಗಿಯೇ ಯಾವುದಾದರೂ ಒಂದು ರೀತಿಯಲ್ಲಿ ಈ ಬೆಟ್ಟದ ನೆಲ್ಲಿಕಾಯಿಯನ್ನು ಪ್ರತಿನಿತ್ಯವೂ ಸೇವಿಸಲು ಶಾಸ್ತ್ರವು ಹೇಳುತ್ತದೆ.

ಯವ ಎಂದರೆ ಬಾರ್ಲಿ. ಆಯುರ್ವೇದದ ಪ್ರಕಾರ ಬಾರ್ಲಿಯೂ ಎಲ್ಲರೂ ನಿತ್ಯವೂ ಸೇವಿಸಬಹುದಾದಂಥ ಹಿತವಾದ ಆಹಾರ ದ್ರವ್ಯ.

ಅಂತರಿಕ್ಷ ಜಲವೆಂದರೆ ಮಳೆನೀರು. ನೇರವಾಗಿ ಆಕಾಶದಿಂದ ಸುರಿದ ಮಳೆನೀರನ್ನು ಸಂಗ್ರಹಿಸಿ ಸೇವಿಸುವುದು ಅತ್ಯಂತ ಹಿತಕರ. ಆಯುರ್ವೇದದ ಪ್ರಕಾರ ಮಳೆನೀರು ಅತ್ಯಂತ ಪರಿಶುದ್ಧವಾದ ನೀರು. ಆದ್ದರಿಂದ ಇದು ನಿತ್ಯ ಸೇವನೆಯೋಗ್ಯ

ಸರ್ಪಿ ಎಂದರೆ ತುಪ್ಪ. ತುಪ್ಪದ ವಿಷಯವಂತು ನಾನು ನನ್ನ ಪ್ರತಿ ಲೇಖನದಲ್ಲಿಯೂ ಒಂದಲ್ಲ ಒಂದು ವಿಧವಾಗಿ ನಿಮ್ಮ ಜತೆ ಹಂಚಿಕೊಂಡಿದ್ದೇನೆ. ನಮ್ಮ ಶರೀರದ ಎಲ್ಲಾ ಕ್ರಿಯೆಗಳನ್ನು ಹಾಗೂ ಮಾನಸಿಕ ಸ್ಥಿತಿಯನ್ನು ಸದಾ ಪೋಷಿಸುವ ಮತ್ತು ಸಮತೋಲನದಲ್ಲಿರಿಸುವ ಬಹಳ ಮುಖ್ಯವಾದ ಆಹಾರದ್ರವ್ಯ ಈ ತುಪ್ಪ. ಆಯುರ್ವೇದದ ಪ್ರಕಾರ ನಿತ್ಯಸೇವನೆಗೆ ಹಸುವಿನ ತುಪ್ಪ ಶ್ರೇಷ್ಠವಾದದ್ದು.

ಜಾಂಗಲ ಮಾಂಸ ಅಂದರೆ ಒಣಪ್ರದೇಶದಲ್ಲಿ ವಾಸಿಸುವ ಪ್ರಾಣಿಗಳ ಮಾಂಸ. ಇದು ನಿತ್ಯಸೇವನೆಗೆ ಸೂಕ್ತವಾದದ್ದು. ಮಾಂಸ ಸೇವನೆಯ ಅಭ್ಯಾಸವಿರುವವರು ಈ ಒಂದು ವಿಷಯವನ್ನು ಅರಿತು ಮಾಂಸದ ಆಯ್ಕೆಯನ್ನು ಮಾಡಿಕೊಂಡರೆ ಆರೋಗ್ಯಕ್ಕೆ ಒಳ್ಳೆಯದು.

ಮಧು ಎಂದರೆ ಜೇನುತುಪ್ಪ. ಇದನ್ನು ಸಹ ಎಲ್ಲರೂ ಸಾಮಾನ್ಯವಾಗಿ ನಿತ್ಯವೂ ಆಹಾರದಲ್ಲಿ ಹಿತಮಿತ ಪ್ರಮಾಣದಲ್ಲಿ ಬಳಸಬಹುದು. ಆದರೆ, ನೆನಪಿನಲ್ಲಿಡಬೇಕಾದ ವಿಷಯವೆಂದರೆ ಜೇನುತುಪ್ಪವನ್ನು ಎಂದಿಗೂ ಬಿಸಿ ಮಾಡದೆ ಅಥವಾ ಬಿಸಿ ಪದಾರ್ಥ/ಉಷ್ಣಪ್ರಕೃತಿ ಇರುವವರು ಸೇವಿಸಬಾರದು.

ಇವಿಷ್ಟು ಹಿತ ಆಹಾರಗಳಾದರೆ, ಈಗ ಅಹಿತ ಆಹಾರಗಳ ಬಗ್ಗೆ ಸ್ವಲ್ಪ ಗಮನಹರಿಸೋಣ:

ವಲ್ಲೂರಂ ಶುಷ್ಕಶಾಕಾನಿ ಶಾಲೂಕಾನಿ ಬಿಸಾನಿ ಚ
ನಾಭ್ಯಸೇದ್ಗೌರವಾನ್ಮಾಂಸಂ ಕೃಶಂ ನೈವೋಪಯೋಜಯೇತ್ ।
ಕೂರ್ಚಿಕಾಂಶ್ಚ ಕಿಲಾಟಾಂಶ್ಚ ಶೌಕರಂ ಗವ್ಯಮಾಹಿಷೆ
ಮತ್ಸ್ಯಾನ್ ದಧಿ ಚ ಮಾಷಾಂಶ್ಚ ಯವಕಾಂಶ್ಚ ನ ಶೀಲಯೇತ್ ॥ ಚರಕ– ಸೂತ್ರ–5

ಒಣಗಿದ ಮಾಂಸ, ಒಣಗಿದ ತರಕಾರಿ (ಮೊಳಕೆಕಾಳುಗಳು ಸೇರಿ), ತಾವರೆಗಡ್ಡೆ, ತಾವರೆ ದಂಟು ನಿತ್ಯಸೇವನೆಗೆ ನಿಷಿದ್ಧ. ಕುದಿಸಿದ ಮಜ್ಜಿಗೆ, ಹಾಲನ್ನು ಒಡೆದು ವಿಕೃತಗೊಳಿಸಿ ಮಾಡುವ ಪನೀರ್ ಕೂಡ ಅಹಿತವೆಂದು ನೆನಪಿರಲಿ. ಮೊಸರು, ಉದ್ದು, ಉಷ್ಣವೀರ್ಯ ಹೊಂದಿದ ಯವಕವೆಂಬ ಒಂದು ವಿಧವಾದ ಅಕ್ಕಿ, ರೋಗದಿಂದ ಬಳಲುತ್ತಿರುವ ಪ್ರಾಣಿಗಳ ಮಾಂಸ, ಹಂದಿ ಮಾಂಸ, ದನದ ಮಾಂಸ, ಎಮ್ಮೆಯ ಮಾಂಸ ಹಾಗೂ ಮೀನು– ಇವುಗಳನ್ನು ದಿನವೂ ಬಳಸಿದ್ದೇ ಆದರೆ ಮುಂದಿನ ದಿನಗಳಲ್ಲಿ ರೋಗಗಳು ಕಟ್ಟಿಟ್ಟಬುತ್ತಿ. ನಿತ್ಯ ಬಳಕೆಗೆ ಮೊಸರು, ಉದ್ದಿನ ಪದಾರ್ಥಗಳಾದ ದೋಸೆ, ಇಡ್ಲಿ, ವಡೆಗಳನ್ನು ಸೇವಿಸುವುದನ್ನು ವರ್ಜಿಸಬೇಕು. ಮೊಸರಿನ ಬದಲಿಗೆ ಮಜ್ಜಿಗೆಯ ನಿತ್ಯಬಳಕೆ ಒಳ್ಳೆಯದು. ಜೀರ್ಣಕ್ಕೆ ಜಡವಾದ ಮಾಂಸಗಳೆಲ್ಲವೂ ನಮ್ಮನ್ನು ರೋಗಗಳ ಗೂಡನ್ನಾಗಿಸುವುದರಲ್ಲಿ ಸಂಶಯವೇ ಇಲ್ಲ ಎಂಬುದು ಚರಕಸಂಹಿತೆಯ ಮಾತ್ರಾಶಿತೀಯ ಅಧ್ಯಾಯದ ಸ್ಪಷ್ಟಾಭಿಪ್ರಾಯ.

ಒಟ್ಟಾರೆ, ಚರಕಾಚಾರ್ಯರು ಹೇಳಿದ ಹಿತ ಆಹಾರ ದ್ರವ್ಯಗಳನ್ನು ನಿತ್ಯ ಸೇವಿಸುವುದರಿಂದ ಸ್ವಾಸ್ಥ್ಯ ಸಂರಕ್ಷಣೆಯಾಗುವುದರ ಜತೆಗೆ ಇನ್ನೂ ಉತ್ಪತ್ತಿಯೇ ಆಗದಿರುವ ರೋಗಗಳನ್ನೂ ಇದು ತಡೆಗಟ್ಟುತ್ತದೆ. ಸ್ವಾಸ್ಥ್ಯವೆಂಬ ಸ್ವಾತಂತ್ರ್ಯವನ್ನು ಅನುಭವಿಸಲು ಇನ್ನೇನು ಬೇಕು ಹೇಳಿ?!

ಪ್ರತಿಸ್ಪಂದನ

ಶಂಕರನಾರಾಯಣ ಭಟ್, ಮಾಡಗೇರಿ

ವ್ಯಾಖ್ಯಾನ ಬದಲಾಗಬೇಕಿದೆ

ಸ್ವತಃ ಒಬ್ಬ ಶಿಕ್ಷಕರಾಗಿರುವ ಬಸವನಗೌಡ ಹೆಬ್ಬಳಗೆರೆ ಅವರು 'ಮಕ್ಕಳನ್ನು ಸುಶಿಕ್ಷಿತರನ್ನಾಗಿ ರೂಪಿಸಬೇಕಾದ ಕಾಲಘಟ್ಟವಿದು' ಶೀರ್ಷಿಕೆಯ ತಮ್ಮ ಲೇಖನದಲ್ಲಿ (ಮೇ 7) ನಿಜವಾದ ಶಿಕ್ಷಣ ಅಂದರೇನು ಎಂಬುದನ್ನು ಸರಳ-ಸುಂದರವಾಗಿ ನಿರೂಪಿಸಿ ದ್ದಾರೆ ಹಾಗೂ ವಾಸ್ತವವನ್ನೂ ತಿಳಿಹೇಳಿದ್ದಾರೆ. ಅವರು ಕೊಟ್ಟ ಸಾಮಾನ್ಯ ಉದಾಹರಣೆಯೇ ಶಿಕ್ಷಣದ ಮಹತ್ವವನ್ನು ಸಾರು-ವಂತಿದೆ. ಬೇರೆ ಬೇರೆ ಹಣ್ಣುಗಳ ಸಸಿಗಳನ್ನು ಒಂದೆಡೆ ಇಟ್ಟು, 'ಇವನ್ನು ಮನೆಗೆ ಕೊಂಡೊಯ್ದು ಬೆಳೆಸಿರಿ' ಅಂದಾಗ ತಮ್ಮನ್ನು ತಾವು ಜಾಣರೆಂದೇ ಭಾವಿಸಿದ್ದ ವಿದ್ಯಾರ್ಥಿಗಳು ಆ ಸಸಿಗಳ ಕಡೆಗೆ ಲಕ್ಷ್ಯವನ್ನೇ ಕೊಡದಿದ್ದುದು, ಅದೇ 'ಓದಿನಲ್ಲಿ

ಸಾಧಾರಣ' ಎನಿಸಿಕೊಂಡಿದ್ದ ವಿದ್ಯಾರ್ಥಿಗಳು ಗಿಡಗಳನ್ನು ಮನೆಗೆ ಒಯ್ದಿದ್ದು, 'ಪರಿಸರದ ಬಗ್ಗೆ ನಿಬಂಧ ಬರೆಯಿರಿ' ಎಂದಾಗ ಸಸಿಗಳ ತಂಟೆಗೇ ಹೋಗದಿದ್ದ ತಥಾಕಥಿತ 'ಜಾಣ' ವಿದ್ಯಾರ್ಥಿಗಳು ಚೆನ್ನಾಗಿ ಬರೆದಿದ್ದು– ಈ ಉದಾಹರಣೆಯನ್ನು ಲೇಖಕರು ಮನಮುಟ್ಟುವಂತೆ ವಿವರಿಸಿದ್ದಾರೆ.

ಇದು ನಮ್ಮ ಇಂದಿನ ಶಿಕ್ಷಣ ಪದ್ಧತಿಯ ಸ್ಥಿತಿಗತಿಗೆ ಒಂದು ಜೀವಂತ ಉದಾಹರಣೆಯೂ ಹೌದು. ಶಿಕ್ಷಣ ಅಂದರೆ ಅಂಕ ಗಳಿಸುವುದು, ಉನ್ನತ ಉದ್ಯೋಗ ಪಡೆದು ಕೈತುಂಬಾ ಹಣ ಸಂಪಾದಿಸುವುದು ಅಂದುಕೊಳ್ಳುವವರ ಸಂಖ್ಯೆಯೇ ಈಗ ಹೆಚ್ಚು. ತಾವು ಕಲಿತಿದ್ದು ಬದುಕಿಗೆ ಯಾವ ರೀತಿಯಲ್ಲಿ ಸಹಾಯವಾದೀತು, ಸಮಾಜದ ಹಿತದೃಷ್ಟಿಯಿಂದ ಎಷ್ಟು ಉಪಯೋಗಕ್ಕೆ ಬಂದೀತು ಎಂಬುದರ ಗಂಧ-ಗಾಳಿಯೇ ಇಲ್ಲದವರು ಹೆಚ್ಚುತ್ತಿದ್ದಾರೆ. ಪರಿಸರಕ್ಕೆ ಮುಖ್ಯವಾದದ್ದು ಗಿಡ-ಮರಗಳ ರಕ್ಷಣೆ ಎಂಬ ಸಾಮಾನ್ಯ ಅರಿವನ್ನು ಬದುಕಿಗೆ ಅನ್ವಯಿಸದ 'ಪುಸ್ತಕದ ಬದನೆಕಾಯಿ'ಗಳಿಗೆ ನಿಬಂಧ ಬರೆಯುವಲ್ಲಿ ಯಾವ ತೊಡಕೂ ಆಗಲಿಲ್ಲ! ಎಂಥ ವಿಪರ್ಯಾಸ ನೋಡಿ?!

ಹೆಚ್ಚು ಓದಿದವರೆಲ್ಲ 'ಸುಶಿಕ್ಷಿತರು' ಎನ್ನಲೂ ಆಗದು. ಓದಿ, ಪರೀಕ್ಷೆ ಬರೆದು, ಹೆಚ್ಚು ಅಂಕ ಗಿಟ್ಟಿಸಿಕೊಂಡು, ಉದ್ದುದ್ದ ಸರ್ಟಿಫಿಕೇಟ್ ಹೊಂದಿಯೂ ಉದ್ಯೋಗಕ್ಕಾಗಿ ಅಲೆದಾಡುತ್ತಿರುವ ಇಂದಿನ ನಿರುದ್ಯೋಗಿಗಳ ಸಂಖ್ಯೆಯೇ ಇದನ್ನು ಹೇಳುತ್ತದೆ. ಒಂದು ಸಾಮಾನ್ಯ ಸಮೀಕ್ಷೆ ನಡೆಸಿದರೂ ವಾಸ್ತವವೇನು ಎಂಬುದು ಅರಿವಾಗುತ್ತದೆ. ಸರ್ಟಿಫಿಕೇಟ್ ಹೊಂದಿದ ಹೆಚ್ಚಿನವರಿಗೆ ಕೆಲಸದ ಮಾಹಿತಿಯೂ ಇರುವುದಿಲ್ಲ, ಕೆಲಸ ಮಾಡುವ ಮನಸ್ಸೂ ಇರುವುದಿಲ್ಲ. ಇಂಥವರನ್ನು 'ನಿರುದ್ಯೋಗಿಗಳು' ಅಂತಲೂ ಕರೆಯಬಾರದು; ಯಾರಿಗೆ ಕೆಲಸ ಮಾಡುವ ಇಚ್ಛೆಯಿದ್ದೂ ಅವಕಾಶ ಸಿಗುವುದಿಲ್ಲವೋ ಅಂಥವರಷ್ಟೇ ನಿರುದ್ಯೋಗಿಗಳು. ಹಾಗೆ ನೋಡಿದರೆ, ಶಾಲಾ-ಕಾಲೇಜಿನ ಪರೀಕ್ಷೆಗಳಲ್ಲಿ ಉತ್ತಮ ಅಂಕವನ್ನೇನೂ ಪಡೆಯದವರೇ ಬದುಕಿನ ಪರೀಕ್ಷೆಯಲ್ಲಿ ಯಶಸ್ವಿಯಾಗಿರುವ ಸಾಕಷ್ಟು ಉದಾಹರಣೆಗಳಿವೆ. ಲೇಖಕರು ಹೇಳಿದಂತೆ, 'ಹೆಚ್ಚು ಓದಿದವರು' ಎನಿಸಿಕೊಂಡ ಕೆಲವರು ಸಮಾಜಕ್ಕೆ ಮುಳುವಾಗುತ್ತಿದ್ದಾರೆ.

ಇಂದು ಶಿಕ್ಷಣವೂ ವ್ಯಾಪಾರಿ ಸರಕಾಗಿಬಿಟ್ಟಿದೆ. 'ನೂರಕ್ಕೆ ನೂರು ಫಲಿತಾಂಶ ತರುವ ಶಿಕ್ಷಣ ಸಂಸ್ಥೆ', 'ಹೆಚ್ಚು ರ್‍ಯಾಂಕ್‌ಗಳನ್ನು ಪಡೆದ ಶಿಕ್ಷಣ ಸಂಸ್ಥೆ' ಎಂಬ ಜಾಹೀರಾತುಗಳು ಯಾವುದರ ಸಂಕೇತ? ಶಿಕ್ಷಣವು ಒಂದು ಮಾರಾಟದ ವಸ್ತುವಾಗಿರುವುದರ ಪರಿಣಾಮ ವಿದು. ಇಲ್ಲಿ 'ಬ್ರ್ಯಾಂಡ್' ಇಮೇಜಿಗೇ ಆದ್ಯತೆ. ಹೀಗಾಗಿ ಅನವಶ್ಯಕ ಪೈಪೋಟಿ, ಬ್ರ್ಯಾಂಡ್-ವಾರ್! ಶಿಕ್ಷಣದ ನಿಜವಾದ ವ್ಯಾಖ್ಯಾನವೇ ಬದಲಾಗಬೇಕಾದರ ಜರೂರಿದೆ. ಅದು ಆಗುವುದೆಂದು? ಕಾದು ನೋಡೋಣ...

(ಲೇಖಕರು ಹವ್ಯಾಸಿ ಬರಹಗಾರರು)

ಏಕ್ ಚುಟ್ಕೀ 'ಸಿಂದೂರ್' ಕೀ ಕೀಮತ್ ತುಮ್ ಕ್ಯಾ ಜಾನೋ 'ಮುನೀರ್' ಬಾಬು?!

ಸಿಂದೂರ-ಸಮರ

ಯಗಟಿ ರಘು ನಾಡಿಗ್
naadigru@gmail.com

ಏಕ್ ಚುಟ್ಕೀ ಸಿಂದೂರ್ ಕಿ ಕೀಮತ್ ತುಮ್ ಕ್ಯಾ ಜಾನೋ ರಮೇಶ್ ಬಾಬು? ಈಶ್ವರ್ ಕಾ ಆಶೀರ್ವಾದ್ ಹೋತಾ ಹೈ ಏಕ್ ಚುಟ್ಕೀ ಸಿಂದೂರ್ । ಸುಹಾಗನ್ ಕೆ ಸರ್ ಕಾ ತಾಜ್ ಹೋತಾ ಹೈ ಏಕ್ ಚುಟ್ಕೀ ಸಿಂದೂರ್। ಹರ್ ಔರತ್ ಕಾ ಖ್ವಾಬ್ ಹೋತಾ ಹೈ ಏಕ್ ಚುಟ್ಕೀ ಸಿಂದೂರ್॥ (ಒಂದು ಚಿಟಿಕೆ ಸಿಂದೂರದ ಮೌಲ್ಯ ನಿಮಗೆ ತಿಳಿದಿದೆಯೇ ರಮೇಶ್ ಬಾಬು? ಒಂದು ಚಿಟಿಕೆ ಸಿಂದೂರವು ಈಶ್ವರನ ಆಶೀರ್ವಾದವಾಗಿರುತ್ತದೆ, ಒಂದು ಚಿಟಿಕೆ ಸಿಂದೂರವು ವಿವಾಹಿತೆಯೊಬ್ಬಳ ತಲೆಯ ಮೇಲಿನ ಕಿರೀಟವಾಗಿರುತ್ತದೆ, ಒಂದು ಚಿಟಿಕೆ ಸಿಂದೂರವು ಪ್ರತಿಯೊಬ್ಬ ಮಹಿಳೆಯ ಕನಸಾಗಿರುತ್ತದೆ).

ಪಾಕಿಸ್ತಾನದ ಸೇನಾ ಮುಖ್ಯಸ್ಥರಾದ ಅಸಿಮ್ ಮುನೀರ್ ಅವರೇ, ನಿಮಗೆ ಹೀಗೊಂದು ಬಹಿರಂಗ ಪತ್ರ ಬರೆಯಲು ಸಮಯ ಹಾಳುಮಾಡಬೇಕಾಗುವಂಥ ಸಂದರ್ಭ ನಮಗೆ ಒದಗುತ್ತದೆ ಅಥವಾ ಅಂಥದೊಂದು ದುಸ್ಥಿತಿ ನಿಮ್ಮದಾಗುತ್ತದೆ ಎಂದು ನಾನಾಗಲೀ, ನನ್ನಂಥ ಕೋಟ್ಯಂತರ ದೇಶಪ್ರೇಮಿ ಭಾರತೀಯರಾಗಲೀ ಅಂದಾಜು ಮಾಡಿರಲಿಲ್ಲ. ಆದರೆ ಅಂಥ ಸಂದರ್ಭ ಬಂದೇಬಿಟ್ಟಿತು ನೋಡಿ! ಮೇಲೆ ಉಲ್ಲೇಖಿಸಿರುವುದು ಶಾರುಖ್ ಖಾನ್ ನಟಿಸಿರುವ 'ಓಂ ಶಾಂತಿ ಓಂ' ಎಂಬ ಹಿಂದಿ ಚಲನಚಿತ್ರದ ಸಂಭಾಷಣೆ. ''ಭಾರತೀಯ ಮಹಿಳೆಯೊಬ್ಬಳು ತನ್ನ ಹಣೆಯಲ್ಲಿ ಅಥವಾ ಶಿರದಲ್ಲಿ ಧರಿಸುವ ಸಿಂದೂರದ ಮೌಲ್ಯ ಮತ್ತು ಮಹತ್ವ ತುಂಬಾ ಉನ್ನತವಾದುದು; ನಿಮ್ಮಂಥ ಸಾಮಾನ್ಯರು ಇದನ್ನು ಅರ್ಥಮಾಡಿಕೊಳ್ಳಲಾರರು'' ಎಂಬುದಾಗಿ ಕಥಾನಾಯಕಿಯು ತನ್ನೆದುರು ನಿಂತಿರುವ ಖಳನಾಯಕನಿಗೆ ಹೇಳುವ ಮಾತಿದು. ಬಾಲಿವುಡ್ ಸಿನಿಮಾಗಳು ಪಾಕಿಸ್ತಾನದಲ್ಲೂ ಜನಪ್ರಿಯವೇ, ಈ ಸಿನಿಮಾವನ್ನು ನೀವೂ ನೋಡಿರುತ್ತೀರಿ ಎಂದು ಭಾವಿಸುವೆ...

ಎಂಥಾ ವಿಚಿತ್ರ! ಮೇಲಿನ ದೃಶ್ಯವನ್ನೇ ಮರುರೂಪಿಸುವುದಾದರೆ, 'ಓಂ ಶಾಂತಿ ಓಂ' ಮಂತ್ರವನ್ನೇ ಅನುಗಾಲವೂ ಅನುಕ್ಷಣವೂ ಪಠಿಸುತ್ತಾ ಬಂದಿರುವ ಭರತಭೂಮಿಯೆಂಬ ಭವ್ಯನಾಡಿಗೆ, ಅದರ ಒಡಲನ್ನು ತರಿದುಕೊಂಡು ಹುಟ್ಟಿದ್ದ ಪಾಕಿಸ್ತಾನ ಎಂಬ ನಿಮ್ಮ ಪರಮಪಾತಕ ದೇಶವೇ ಮಗ್ಗುಲಮುಳ್ಳು ಆದಂತೆಯೇ, ಪಹಲ್ಗಾಮ್‌ನಲ್ಲಿ ಪತಿಯೊಂದಿಗೆ ವಿಹರಿಸಲು ಬಂದಿದ್ದ ಅಮಾಯಕ ಭಾರತೀಯ ನಾರಿಯರ ಪಾಲಿಗೆ ನೀವು ಖಳನಾಯಕರಾಗಿಬಿಟ್ಟಿರಿ. ನೀವು ಪೋಷಿಸಿದ ಉಗ್ರರು, ಆ ಮಹಿಳೆಯರ ಕಣ್ಣೆದುರೇ ಅವರ ಪತಿದೇವರನ್ನು ಹತ್ಯೆಗೈದು ಅವರ 'ಸಿಂದೂರ'ಭಾಗ್ಯವನ್ನು ಕಸಿದುಕೊಳ್ಳುವುದಕ್ಕೆ ನೀವು ಕಾರಣರಾಗಿಬಿಟ್ಟಿರಿ. ಹೀಗಾಗಿ, ಅಂದಿನ ಹತ್ಯಾಕಾಂಡದ ಸಂತ್ರಸ್ತ ಮಹಿಳೆಯರು ಮಾತ್ರವಲ್ಲದೆ, ಒಂದಿಡೀ ಭಾರತದ ಮಹಿಳೆಯರು ನಿಮ್ಮನ್ನು ಈಗ ಕೇಳುತ್ತಿದ್ದಾರೆ– ''ಏಕ್ ಚುಟ್ಕೀ 'ಸಿಂದೂರ್' ಕೀ ಕೀಮತ್ ತುಮ್ ಕ್ಯಾ ಜಾನೋ 'ಅಸಿಮ್ ಮುನೀರ್' ಬಾಬು?'' ಅಂತ. ಈ ಪ್ರಶ್ನೆಗೆ ಉತ್ತರಿಸುವ ಜ್ಞಾನವಾಗಲೀ, ತಾಕತ್ತಾಗಲೀ ನಿಮಗಿದೆಯಾ? ಹುಲಿಯಂತೆ ಬೊಬ್ಬಿಟ್ಟು ಇಲಿಯಂತೆ ಬಂಕರ್‌ನಲ್ಲಿ ಅಡಗಿ ಕುಳಿತುಕೊಳ್ಳುವ ನಿಮಗೆಲ್ಲಿಂದ ಬರಬೇಕು ಅಂಥ ಶಕ್ತಿ...!!

ಮುನೀರ್, ನಿಮಗೆ ನೆನಪಿದೆಯಾ? ನಿಮ್ಮವರ ಚಿತಾವಣೆಯಿಂದಾಗಿ ಕಾಲಾನುಕಾಲಕ್ಕೆ ಭಾರತದ ಗಡಿಭಾಗದಲ್ಲಿ ಒಂದಿಷ್ಟು ಘರ್ಷಣೆಗಳು, ಉಗ್ರರ ಒಳನುಸುಳಿಕೆಗಳು, ವಿಧ್ವಂಸಕ ಕೃತ್ಯಗಳು ನಡೆಯುತ್ತಿದ್ದುದುಂಟು ಮತ್ತು ಅದಕ್ಕೆ ಯಥೋಚಿತ ರೀತಿಯಲ್ಲಿ ಭಾರತವೂ ತಿರುಗೇಟು-ತಪರಾಕಿ ನೀಡಿದ್ದುಂಟು. ಆದರೆ, ಇತ್ತೀಚೆಗೆ ಪಹಲ್ಗಾಮ್‌ನಲ್ಲಿ ನಿಮ್ಮ ಉಗ್ರರು ಬರೋಬ್ಬರಿ 26 ಮಂದಿಯ ಮಾರಣಹೋಮ ನಡೆಸಿ, ಹೆಂಗೆಳೆಯರ 'ಸಿಂದೂರ' ಅಳಿಸಿದರಲ್ಲಾ? ಅದಕ್ಕೆ ಕುಮ್ಮಕ್ಕು ನೀಡಿದ್ದು ಯಾವುದು ಗೊತ್ತೇ? ನೀವಾಡಿದ ತುಟಿಮೀರಿದ ಮಾತುಗಳು...

ಹೌದು, ಒಮ್ಮೆ ನೆನಪಿಸಿಕೊಳ್ಳಿ... ನೆನಪಾಗುತ್ತಿಲ್ಲವೇ? ಅದೂ ನಿಜವೇ! ನಿಮಗೆ ಜೀರ್ಣಶಕ್ತಿ ಜಾಸ್ತಿ, ಜ್ಞಾಪಕಶಕ್ತಿ ಕಮ್ಮಿ... ನಾನೇ

ನೆನಪಿಸಿಬಿಡುತ್ತೇನೆ! ಪಹಲ್ಗಾಮ್ ದಾಳಿಗೂ ಸ್ವಲ್ಪ ಮೊದಲು ನಿಮ್ಮ ನೆಲದಲ್ಲಿ ನಿಂತು ನೀವು ಮಾಡಿದ ಪ್ರಚೋದನಕಾರಿ ಭಾಷಣದಲ್ಲಿ, ''ಕಾಶ್ಮೀರವು ಪಾಕಿಸ್ತಾನದ ಕತ್ತಿನ ರಕ್ತನಾಳ'' ಎಂದು ಬಡಬಡಿಸಿಬಿಟ್ಟಿರಿ. ಮುಸ್ಲಿಮರು ಮತ್ತು ಹಿಂದೂಗಳ ನಡುವಿನ ಧಾರ್ಮಿಕ-ಸಾಂಸ್ಕೃತಿಕ ವ್ಯತ್ಯಾಸಗಳನ್ನು ಒತ್ತಿಹೇಳಿ 'ದ್ವಿರಾಷ್ಟ್ರ ಸಿದ್ಧಾಂತ'ವನ್ನು ಪುನರುಚ್ಚರಿಸಿದಿರಿ. ಉಗ್ರಗಾಮಿ ಗುಂಪುಗಳು ತಮ್ಮ ಹೇಯಕೃತ್ಯವನ್ನು ನಡೆಸಲು ನಿಮ್ಮೀ ಹೇಳಿಕೆಯೇ 'ನಾಯಿಶಿಳ್ಳೆ'ಯಂತೆ ಸಂಜ್ಞೆ ಮಾಡಿಬಿಟ್ಟಿತು. ನಿಮ್ಮ ಈ ಪ್ರಚೋದನಕಾರಿ ಮಾತು, ನಿಮಗಿಂತಲೂ ಸಾಕಷ್ಟು ವರ್ಷ ಮೊದಲೇ ಪಾಕಿಸ್ತಾನದಲ್ಲಿ ಅಬ್ಬರಿಸಿ ಅಸ್ತಿತ್ವವನ್ನೇ ಕಳೆದುಕೊಂಡ, ನಿಮ್ಮ ರೀತಿಯಲ್ಲೇ 'ಭಾರತ-ವಿರೋಧಿ' ಚಿತ್ತಸ್ಥಿತಿಯನ್ನು ಹೊಂದಿದ್ದ 'ಜಿಯಾ-ಉಲ್-ಹಕ್' ಎಂಬ ಸೇನಾಧಿಕಾರಿಯ ಮಾತುಗಳನ್ನೇ ನೆನಪಿಸುವಂತಿತ್ತು. ಕಾಶ್ಮೀರ ಕಣಿವೆಯಲ್ಲಿ ಮೈಚೆಲ್ಲಿಕೊಂಡಿರುವ ನಿಮ್ಮ ಉಗ್ರರಿಗೆ ಆ ಮಾತುಗಳು ಪರೋಕ್ಷ ಸೂಚನೆಯಂತೆ ರವಾನೆಯಾಗಿ, ಹಿಂಸಾಚಾರ ಎಸಗಲು ವೇಗವರ್ಧಕವಾಗಿ ಪರಿಣಮಿಸಿಬಿಟ್ಟವು. ಕಾಶ್ಮೀರದ ಕೇಸರ ಪುಷ್ಪಗಳ 'ಸುಗಂಧ'ಭರಿತ ಗಾಳಿಯ ಬದಲಿಗೆ ಮದ್ದು-ಗುಂಡುಗಳ 'ಗಂಧಕ'ದ ಗಾಳಿಯನ್ನೇ ಉಸಿರಾಡುವ ಆ ಉಗ್ರರು ಪೈಶಾಚಿಕ ಕೃತ್ಯವನ್ನು ಮೆರೆದೇಬಿಟ್ಟರು... ಈ ಹತ್ಯಾಕಾಂಡದ ನಂತರವಾದರೂ ನಿಮ್ಮ ನರವಿಲ್ಲದ ನಾಲಿಗೆ ಸುಮ್ಮನಿರಲಿಲ್ಲ. ''ಪಹಲ್ಗಾಮ್ ಹತ್ಯಾಕಾಂಡದ ನಂತರ ಭಾರತ ನಡೆಸುವ ಯಾವುದೇ ಸೇನಾ ಕಾರ್ಯಾಚರಣೆಗೆ ಅಷ್ಟೇ ಕ್ಷಿಪ್ರವಾಗಿ ಮತ್ತು ತೀಕ್ಷ್ಣವಾಗಿ ಪ್ರತಿಕ್ರಿಯೆ ನೀಡುತ್ತೇವೆ'' ಎನ್ನುವ ಮೂಲಕ ಭಾರತೀಯ ಸೇನಾ ವ್ಯವಸ್ಥೆಯ ಸ್ವಾಭಿಮಾನವನ್ನೇ ನೀವು ಕೆಣಕಿಬಿಟ್ಟಿರಿ. ಇನ್ನು, ನಿಮ್ಮ ದೇಶದ ಮತ್ತೊಬ್ಬ ತಥಾಕಥಿತ ಸೇನಾವೀರನಂತೂ, ''ನಾವು ಪರಮಾಣು ಬಾಂಬ್ ಅನ್ನು ಇಟ್ಟುಕೊಂಡಿರುವುದು ಪ್ರದರ್ಶನಕ್ಕಲ್ಲ, ಭಾರತದ ಮೇಲೆ ಪ್ರಯೋಗಿಸಲಿಕ್ಕೆ..'' ಎಂದು ಉತ್ತರಕುಮಾರನ ಪೌರುಷವನ್ನು ತೋರಿಬಿಟ್ಟರು. ಈ ಮಾತನ್ನು ಕೇಳಿಸಿಕೊಂಡ ಭಾರತೀಯರಿಗೆ ''ನವಿಲನ್ನು ನೋಡಿ ಕೆಂಭೂತ ತನ್ನ ಪುಕ್ಕವನ್ನು ತರಿದುಕೊಂಡಿತಂತೆ!'' ಎಂಬ ಜಾಣನುಡಿ ನೆನಪಾಗಿದ್ದು ಸುಳ್ಳಲ್ಲ...

ಅಂದು ಪಹಲ್ಗಾಮ್‌ನಲ್ಲಿ ತನ್ನ ಕಣ್ಣೆದುರೇ ಪತಿಯನ್ನು ಕೊಂದ ಉಗ್ರನೊಬ್ಬನಿಗೆ ಪತ್ನಿಯು, ''ನಮ್ಮನ್ನೇಕೆ ಉಳಿಸಿದೆ? ನನ್ನನ್ನೂ ನನ್ನ ಮಗನನ್ನೂ ಕೊಂದುಬಿಡು'' ಎಂದಿದ್ದಕ್ಕೆ ಆ ಪರಮಪಾತಕಿ ಉಗ್ರ, ''ನೀನು ಹೋಗಿ ಇದನ್ನು ನಿಮ್ಮ ಪ್ರಧಾನಿ ಮೋದಿಯವರಿಗೆ ಹೇಳಲಿ ಎಂದೇ ನಿನ್ನನ್ನು ಉಳಿಸಿದ್ದೇನೆ'' ಎಂಬ ದುರಹಂಕಾರದ ಮಾತಾಡಿದ. 'ಸಿಂದೂರ' ಕಳೆದುಕೊಂಡ ಆ ಸಂತ್ರಸ್ತೆಯ ಅಳಲು ಅರಣ್ಯರೋದನವಾಗದೆ, ಮೋದಿಯವರನ್ನೂ ತಲುಪಿತು. ಭಾರತೀಯ ಮಹಿಳೆಯರ 'ಸಿಂದೂರ'ವನ್ನು ಅಳಿಸಿದವರನ್ನೇ ಅಳಿಸಿಹಾಕುವ ಕಾರ್ಯಾಚರಣೆಗೆ ಮೋದಿಯವರು ಕಂಕಣತೊಟ್ಟು ಸ್ವತಃ ಅದಕ್ಕೆ 'ಆಪರೇಷನ್ ಸಿಂದೂರ' ಎಂದೇ ಹೆಸರಿಟ್ಟರು. ಸೇನೆಯವರು ವ್ಯೂಹಾತ್ಮಕ ಕಾರ್ಯತಂತ್ರವನ್ನು ಹೆಣೆದೇಬಿಟ್ಟರು. ಮುಂದಿನದ್ದು ನಿಮಗೆ ಗೊತ್ತೇ ಇದೆ ಅಸಿಮ್ ಮುನೀರ್‌ಜೀ....

ಭಾರತವನ್ನು ಕೆಣಕಿದ್ದಕ್ಕೆ ಆದ ಗಾಯಗಳನ್ನು ನೆಕ್ಕಿಕೊಳ್ಳುತ್ತಾ ಬಂಕರ್‌ನಲ್ಲಿ ಅಡಗಿ ಕುಳಿತಿರುವ ನೀವು ಒಂದೊಮ್ಮೆ ಅಲ್ಲಿ ಟಿವಿ ವ್ಯವಸ್ಥೆ ಇದ್ದರೆ, ನಿಮ್ಮ ಒಂದು ಕೊಬ್ಬಿನ ಮಾತಿನಿಂದ ಪಾಕಿಸ್ತಾನಕ್ಕೆ ಎಂಥ ದುರವಸ್ಥೆಯನ್ನು ತಂದಿಟ್ಟಿದ್ದೀರಿ ಎಂಬುದರ ದೃಶ್ಯಾವಳಿಯನ್ನು ಈಗಾಗಲೇ ನೋಡಿರುತ್ತೀರಿ... ಆದರೂ ಮತ್ತೊಮ್ಮೆ ಹೇಳುತ್ತೇನೆ ಕೇಳಿ. ನಿಮ್ಮ ಪಾಕಿಸ್ತಾನದ ಹೆಮ್ಮೆಯೆನಿಸಿದ್ದ ರಾವಲ್ಪಿಂಡಿ, ಲಾಹೋರ್ ಸೇರಿದಂತೆ ಸಾಕಷ್ಟು ನಗರಗಳಿಗೆ ಭಾರತೀಯ ಸೇನಾಯೋಧರು ನುಗ್ಗಿ ನುಗ್ಗಿ ಹೊಡೆದಿದ್ದಾರೆ, ನಿಮ್ಮ ಯುದ್ಧ ವಿಮಾನಗಳನ್ನು, ಡ್ರೋನ್ ಎಂಬ ಆಟಿಕೆಗಳನ್ನು ಪುಡಿಗಟ್ಟಿದ್ದಾರೆ, ಕಟ್ಟಡಗಳನ್ನು ಧ್ವಂಸಮಾಡಿದ್ದಾರೆ. ತನ್ನ ಜನರಿಗೆ ಪಡಿತರ ಗೋಧಿಹಿಟ್ಟನ್ನೂ ಹಂಚಲಾಗದೆ ಜಗತ್ತಿನೆದುರು ಭಿಕ್ಷಾಪಾತ್ರೆ ಹಿಡಿದು ನಿಂತಿರುವ, ಆರ್ಥಿಕ ಕುಸಿತವನ್ನು ಭರಿಸಲಾಗದೆ ಕತ್ತೆಗಳನ್ನು ವಿದೇಶಗಳಿಗೆ ರಫ್ತುಮಾಡಿ ಚಿಲ್ಲರೆಕಾಸು ಒಟ್ಟುಮಾಡಬೇಕಾಗಿ ಬಂದಿರುವ ಪಾಕಿಸ್ತಾನ ಎಂಬ ನಿಮ್ಮ ನೆಲ ಈಗ, ನಿಮ್ಮ ಒಡಕು ಬಾಯಿಯಿಂದಾಗಿ ಧರಾಶಾಯಿಯಾಗಿದೆ. ಅದು ಧೂಳಿನಿಂದ ಮತ್ತೆ ಮೇಲಕ್ಕೇಳಲು ತಪಸ್ಸನ್ನೇ ಮಾಡಬೇಕಾಗಿ ಬಂದಿದೆ... ಭಾರತದ ವಿರುದ್ಧ ಕತ್ತಿ ಮಸೆಯುತ್ತಲೇ ಬಂದಿರುವ ಉಗ್ರವಾದಿ ಅಜರ್ ಮಸೂದ್‌ನ ಕುಟುಂಬದ 10 ಜನ ಸದಸ್ಯರು, 4 ಮಂದಿ ಆಪ್ತರು ನಾಶವಾಗಿದ್ದಾರೆ... ಸೇನಾಮುಖ್ಯಸ್ಥರ ಸ್ಥಾನದಿಂದ ನಿಮ್ಮನ್ನು ಕಿತ್ತೊಗೆಯಬೇಕು ಅಂತ ಪಾಕಿಸ್ತಾನದಲ್ಲೇ ಜನದನಿ ತಾರಕಕ್ಕೇರಿದೆ. ನಿಮ್ಮ ಪರಮೋಚ್ಚ ಜನನಾಯಕ ಶೆಹಬಾಜ್ ಷರೀಫ್‌ಗೂ ಇದೇ ಗತಿಯಾದರೆ ಅಚ್ಚರಿಯಿಲ್ಲ..! 'ಒಂದು ಚಿಟಿಕೆ ಸಿಂದೂರ'ದ ಕಿಮ್ಮತ್ತೇನು ಎಂಬುದು ನಿಮಗೀಗ ಅರ್ಥವಾಗಿರಬೇಕಲ್ಲವೇ ಮುನೀರ್ ಜನಾಬ್...?!!

ನಿಮ್ಮ ದ್ವೇಷ ಭಾಷಣದಲ್ಲಿ ಒಂದು ಕಡೆ ಹಿಂದೂಗಳ ಜೀವನ ಕ್ರಮ, ಧಾರ್ಮಿಕ-ಸಾಂಸ್ಕೃತಿಕ ಮಗ್ಗುಲುಗಳ ಬಗ್ಗೆ ಏನೇನೋ ವಟಗುಟ್ಟಿದಿರಿ ಅಲ್ಲವೇ? ನಿಮಗೆ ಗೊತ್ತಿರದ (ಅಥವಾ ಗೊತ್ತಿದ್ದೂ ಗೊತ್ತಿಲ್ಲದಂತೆ ನಟಿಸುತ್ತಿರುವ!) ಒಂದಷ್ಟು ಅಂಶಗಳನ್ನು ಹೇಳುತ್ತೇನೆ, ಗಮನವಿಟ್ಟು ಕೇಳಿಸಿಕೊಳ್ಳಿ. ನಮ್ಮದು ಹಿಂದೂ ಬಾಹುಳ್ಯದ ರಾಷ್ಟ್ರವಾದರೂ, ಪರಧರ್ಮಗಳ ಜತೆಗಿನ ಸೋದರತ್ವ ಮತ್ತು ಸೌಹಾರ್ದ ಭಾವನೆಗಳಿಗೆ ನಮ್ಮಲ್ಲೇನೂ ಕುಂದು ಉಂಟಾಗಿಲ್ಲ. ನಿಮ್ಮಂಥ ಮತಾಂಧರು ಯಾರನ್ನು/ಯಾವ ರಾಜಕೀಯ ಪಕ್ಷವನ್ನು ಬಾಯಿಗೆ ಬಂದಂತೆ ಟೀಕಿಸುತ್ತೀರೋ ಅವರ ಕಾಲಘಟ್ಟದಲ್ಲಿಯೇ ಎ.ಪಿ.ಜೆ. ಅಬ್ದುಲ್ ಕಲಾಂರಂಥ ಮಹಾನ್ ಸಾಧಕರನ್ನು ಅವರ 'ಜಾತಿ-ಧರ್ಮ-ಭಾಷೆ-ಬಣ್ಣ' ಯಾವುದೆಂಬುದನ್ನೂ ಲೆಕ್ಕಿಸದೆ ದೇಶದ ರಾಷ್ಟ್ರಪತಿಯಂಥ ಪರಮೋಚ್ಚ ಸ್ಥಾನದಲ್ಲಿ ಕೂರಿಸಿದ ಉದಾತ್ತ ನಡೆ ಹಿಂದೂಗಳದ್ದು. ದೇಶದ ಜನಸಂಖ್ಯೆಯಲ್ಲಿ ಅಬ್ಬಬ್ಬಾ ಎಂದರೆ ಶೇ.1.75ರಷ್ಟು ಇರಬಹುದಾದ ಸಿಖ್ ಸಮುದಾಯಕ್ಕೆ ಸೇರಿದ ಡಾ. ಮನಮೋಹನ್ ಸಿಂಗ್‌ರನ್ನು ಸಾಕಷ್ಟು ಹಿಂದೆಯೇ ಪ್ರಧಾನಿ ಗದ್ದುಗೆಯಲ್ಲಿ ಪ್ರತಿಷ್ಠಾಪಿಸಿದ ಮಹಾನ್ ದೇಶ ಭಾರತ ಎಂಬುದನ್ನು ಮರೆಯದಿರಿ...

ಮುನೀರ್ ಅವರೇ, ಹಿಂದೂಸ್ತಾನದ ಮಹತ್ತೇನು, ಹಿಂದೂಗಳ ತಾಕತ್ತೇನು ಎಂಬುದನ್ನು ನಿಮಗೆ ವಿವರಿಸಲು ಹೊರಟರೆ ಸಮಯ ಸಾಕಾಗದು, ಬರೆದು ತಿಳಿಸಲು ಹೊರಟರೆ ಪುಟಗಳು ಸಾಲವು. ಭಾರತೀಯ ಮಹಿಳೆಯರು ಧರಿಸುವ 'ಸಿಂದೂರ'ಕ್ಕೆ ಇರುವ ತಾಕತ್ತನ್ನು ನಿಮಗೆ ಮನವರಿಕೆ ಮಾಡಿಕೊಡಲು ಈ ಪತ್ರದ ಆರಂಭದಲ್ಲಿ ಶಾರುಖ್ ಖಾನ್ ಅಭಿನಯದ 'ಓಂ ಶಾಂತಿ ಓಂ' ಚಲನಚಿತ್ರದ 'ಏಕ್ ಚುಟ್ಕೀ ಸಿಂದೂರ್...' ಸಂಭಾಷಣೆಯನ್ನು ಉಲ್ಲೇಖಿಸಿರುವೆ. ಈಗ, ಹಿಂದೂಸ್ತಾನದ ಮತ್ತು ಹಿಂದೂಗಳ ಒಂದಿಡೀ ಅಸ್ತಿತ್ವದಲ್ಲಿ ಸ್ಥಾಯಿಯಾಗಿರುವ ಸೌಹಾರ್ದ ಭಾವವನ್ನು ನಿಮಗೆ ಅರ್ಥಮಾಡಿಸಲು ಮತ್ತದೇ ಶಾರುಖ್ ಖಾನ್ ಅಭಿನಯದ (ಮತ್ತು ಭಾರತದ ಓರ್ವ ಹಿಂದೂ ಸೇನಾಧಿಕಾರಿ ಮತ್ತು ಪಾಕಿಸ್ತಾನದ ಹುಡುಗಿಯೊಬ್ಬಳ ನಡುವೆ ಪ್ರೇಮಾಂಕುರವಾಗುವ ಕಥಾನಕವನ್ನು ಒಳಗೊಂಡಿರುವ) 'ವೀರ್ ಝಾರಾ' ಚಲನಚಿತ್ರದ ಈ ಹಾಡಿನ ಸಾಲುಗಳನ್ನು ನಿಮ್ಮ ಮುಂದೆ ಮತ್ತೊಮ್ಮೆ ಹರವಿಡುತ್ತಿರುವೆ. ಕೊಂಚ ಸಮಯ ಮಾಡಿಕೊಂಡು ಅದನ್ನು ನೀವು ಓದಿಕೊಂಡಿದ್ದೇ ಆದಲ್ಲಿ, ಭಾರತೀಯ ಮಹಿಳೆಯರ 'ಸಿಂದೂರ'ದ ತಂಟೆಗೆ ಹೋಗುವ, ಭಾರತದ ಶಾಂತಿ-ನೆಮ್ಮದಿಗಳಿಗೆ ಸಂಚಕಾರ ತರುವ ದುಸ್ಸಾಹಸವನ್ನು ನೀವು ಮುಂದೆಂದೂ ಮಾಡಲಾರಿರಿ.

ಮುನೀರ್‌ಜೀ, ಓದಿ ಅರ್ಥಮಾಡಿಕೊಳ್ಳಿ ಈ ಸಾಲುಗಳನ್ನು:

''ಧರತೀ ಸುನಹರೀ ಅಂಬರ್ ನೀಲಾ ಹರ್ ಮೌಸಮ್ ರಂಗೀಲಾ, ಐಸಾ ದೇಸ್ ಹೈ ಮೇರಾ...। ಬೋಲೆ ಪಪೀಹಾ ಕೋಯಲ್ ಗಾಯೆ, ಸಾವನ್ ಘಿರ್-ಘಿರ್ ಆಯೆ, ಐಸಾ ದೇಸ್ ಹೈ ಮೇರಾ । ಮೇರೆ ದೇಸ್ ಮೆ ಮೆಹಮಾನೋಂ ಕೋ ಭಗವಾನ್ ಕಹಾ ಜಾತಾ ಹೈ, ವೋ ಯಹೀ ಕಾ ಹೋ ಜಾತಾ ಹೈ, ಜೋ ಕಹೀ ಸೇ ಭೀ ಆತಾ ಹೈ...॥''

ಅಚ್ಚುಕಟ್ಟು ಪ್ರದೇಶ
RNI no: 3918/59
VISHVAVANI, Printed & Published by : VISHWESHWAR BHAT, On behalf of Vishwakshara Media Private Ltd., #483/1A/2A/3 Shri Ram plaza, 3rd floor, opp to Jain college, behind Kotak Mahindra Bank, Club Road, Hubli. Printed @ manipal media network limited Sy no7/2,plot no CA-3/1,28 (p)&29 (p),Kapnoor,2nd stage industrial area,kapnoor village, Gulbarga-585104
Editor-in Chief : Vishweshwar Bhat. ಪ್ರಧಾನ ಸಂಪಾದಕ: ವಿಶ್ವೇಶ್ವರ ಭಟ್
CopyRight: Vishwakshara Media Private Ltd. All rights reserved. Reproduction in any manner electronic or otherwise, in whole or in part, without prior written permission is prohibited.
ನಮ್ಮ ಆವೃತ್ತಿಗಳು: ಬೆಂಗಳೂರು, ಹುಬ್ಬಳ್ಳಿ ಮಂಗಳೂರು, ಬೆಳಗಾವಿ ಕಲಬುರಗಿ, ದಾವಣಗೆರೆ
Vol:68, Issue: 5

ಸಮಾಚಾರ ಸಣ್ಣದಲ್ಲ

ಗೋಕುಲ ವಿದ್ಯಾಸಂಸ್ಥೆ ಮಾನ್ಯತೆ ರದ್ದು

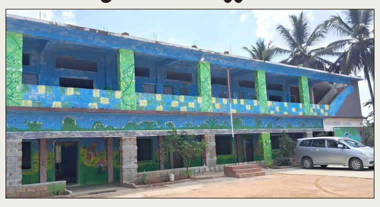

ಮಂಡ್ಯ: ಕಲುಷಿತ ಆಹಾರ ಸೇವಿಸಿ ಇಬ್ಬರು ವಿದ್ಯಾರ್ಥಿಗಳು ಮೃತಪಟ್ಟ ಪ್ರಕರಣಕ್ಕೆ ಸಂಬಂಧಿಸಿದಂತೆ, ತಾಲ್ಲೂಕಿನ ಟಿ.ಕಾಗೇಪುರದ ಗೋಕುಲ ವಿದ್ಯಾ ಸಂಸ್ಥೆಯ ಮೂರು ಶಾಲೆಗಳ ಮಾನ್ಯತೆಯನ್ನು ಡಿಡಿಪಿಐ ಎಚ್. ಶಿವರಾಮೇಗೌಡ ರದ್ದುಪಡಿಸಿದ್ದಾರೆ. ಮಾರ್ಚ್ 16ರಂದು ಉದ್ಯಮಿಯೊಬ್ಬರು ನೀಡಿದ್ದ ಕಲುಷಿತ ಆಹಾರ ಸೇವಿಸಿ ಮೇಘಾಲಯ ಮೂಲದ ಕೇರ್ಲಾಂಗ್ (13) ಮತ್ತು ನಮೀಬ್ ಮಾಂತೆ (14) ಎಂಬ ವಿದ್ಯಾರ್ಥಿಗಳು ಮೃತಪಟ್ಟಿದ್ದರು. 40ಕ್ಕೂ ಹೆಚ್ಚು ವಿದ್ಯಾರ್ಥಿಗಳು ಅಸ್ವಸ್ಥಗೊಂಡಿದ್ದರು. ಶಿಕ್ಷಣ ಇಲಾಖೆಯ ನಿಯಮಗಳ ಉಲ್ಲಂಘನೆ ಹಿನ್ನೆಲೆಯಲ್ಲಿ ಟಿ.ಕಾಗೇಪುರ ಹಾಗೂ ಕಿರುಗಾವಲು ಗೋಕುಲ ವಿದ್ಯಾಸಂಸ್ಥೆಯ ಮಾನ್ಯತೆ ಹಿಂಪಡೆದು ಆ ಮೂರು ಶಾಲೆಗಳ ವಿದ್ಯಾರ್ಥಿಗಳಿಗೆ ಪರ್ಯಾಯ ದಾಖಲಾತಿ ವ್ಯವಸ್ಥೆ ಕಲ್ಪಿಸುವಂತೆ ಕ್ಷೇತ್ರ ಶಿಕ್ಷಣಾಧಿಕಾರಿ ವಿ.ಇ. ಉಮಾ ಅವರಿಗೆ ಡಿಡಿಪಿಐ ಎಚ್.ಶಿವರಾಮೇಗೌಡ ಆದೇಶಿಸಿದ್ದಾರೆ. ಮೇಘಾಲಯ ಮೂಲದ 24ಕ್ಕೂ ಹೆಚ್ಚು ವಿದ್ಯಾರ್ಥಿಗಳಿಗೆ ಟಿ.ಕಾಗೇಪುರದ ಗೋಕುಲ ವಿದ್ಯಾಸಂಸ್ಥೆಯಲ್ಲಿ ಅಕ್ರಮವಾಗಿ ವ್ಯಾಸಂಗಕ್ಕೆ ಅವಕಾಶ ಕಲ್ಪಿಸಲಾಗಿತ್ತು. ಅಲ್ಲದೇ ಬೇರೆ ಶಾಲೆಯ ಹೆಸರಿನಲ್ಲಿ ಅನಧಿಕೃತವಾಗಿ ಎಸ್‌ಎಸ್‌ಎಲ್‌ಸಿವರೆಗೆ ತರಗತಿ ನಡೆಸುತ್ತಿದ್ದರು ಎಂಬ ಆರೋಪ ಕೇಳಿಬಂದಿದೆ.

ಆಪರೇಷನ್ ಸಿಂದೂರ ಯಶಸ್ಸಿಗೆ ಹಾರೈಕೆ | ರಾಜ್ಯಾದ್ಯಂತ ನಾನಾ ಕಡೆಗಳಲ್ಲಿ ಹೋಮ,ಮಸೀದಿಗಳಲ್ಲಿ ವಿಶೇಷ ಪ್ರಾರ್ಥನೆ

ಯೋಧರ ಒಳಿತಿಗಾಗಿ ದೇಗುಲ, ಮಸೀದಿಗಳಲ್ಲಿ ಪ್ರಾರ್ಥನೆ

ಬೆಂಗಳೂರು: ಆಪರೇಷನ್ ಸಿಂದೂರ ' ಯಶಸ್ವಿಯಾದ ಹಿನ್ನೆಲೆಯಲ್ಲಿ ರಾಜ್ಯಾದ್ಯಂತ ದೇವಸ್ಥಾನಗಳಲ್ಲಿ ಸೈನಿಕರ ಒಳಿತಿಗಾಗಿ ವಿಶೇಷ ಪೂಜೆ ನೆರವೇರಿಸಲಾಗಿದೆ. ಕಲಬುರಗಿ,ಬೀದರ್, ಕೋಲಾರ,ಮಡಿಕೇರಿ, ಬಾಗಲಕೋಟೆ ಜಿಲ್ಲೆಯ ದೇವಾಲಯಗಳಲ್ಲಿ ಹೋಮ, ವಿಶೇಷ ಪೂಜೆ ನಡೆಸಲಾಯಿತು. ಸೈನಿಕರಿಗಾಗಿ ಆಳಂದನಲ್ಲಿ ವಿಶೇಷ ಪೂಜೆ: ಕಲಬುರಗಿ ಜಿಲ್ಲೆಯ ಆಳಂದ ಪಟ್ಟಣದ ಶ್ರೀ ನಗರೇಶ್ವರ ರಾಮ ಮಂದಿರದಲ್ಲಿ ಆಪರೇಷನ್ ಸಿಂದೂರ ಹೆಸರಿನ ಸೇನಾ ಕಾರ್ಯಾಚರಣೆ ಹಿನ್ನಲೆಯಲ್ಲಿ ಭಾರತೀಯ ಸೇನೆಗೆ ಮತ್ತಷ್ಟು ಶಕ್ತಿಯನ್ನು ಭಗವಂತನು ಅನುಗ್ರಹಿಸಿ ಕರಣಿಸಿಲಿ ಎಂದು ಮಾಜಿ ಶಾಸಕ ಸುಭಾಷ್ ಗುತ್ತೇದಾರ ನೇತೃತ್ವದಲ್ಲಿ ವಿಶೇಷ ಪೂಜೆ ಸಲ್ಲಿಸಲಾಯಿತು.

ಸೈನಿಕರ ಜತೆ ನಾವು ಇದ್ದೇವೆ : ಬೀದರ್‌ನಲ್ಲಿ ಭಾರತದ ತಂಟೆಗೆ ಬಂದರೆ ಏನಾಗಲಿದೆ ಎಂಬುದನ್ನು ನಮ್ಮ ಸೈನಿಕರು ತೋರಿಸಿದ್ದಾರೆ. ನಮ್ಮ ವೀರ ಸೈನಿಕರಿಗೆ ಆತ್ಮಸ್ಥೈರ್ಯ ತುಂಬಲು ಮತ್ತು ಅವರ ಜೀವಗಳ ರಕ್ಷಣೆಗೆ ಶುಕ್ರವಾರ ವಿಶೇಷ ಪೂಜೆ ಸಲ್ಲಿಸಲಾಗಿದೆ. ಸೈನಿಕರ ಜತೆ ನಾವು ಇದ್ದೇವೆ, ಅಮಾಯಕ ನಾಗರಿಕರನ್ನು ಬಲಿ ಪಡೆವ ಉಗ್ರರನ್ನು ನಾಶ ಮಾಡಲಾಗುತ್ತಿದೆ ಎಂದು ಬಿಜೆಪಿ ಜಿಲ್ಲಾ ಅಧ್ಯಕ್ಷರಾದ ಸೋಮನಾಥ ಪಾಟೀಲ್ ಹೇಳಿದರು. ಬೀದರ್ ದಕ್ಷಿಣ ಕ್ಷೇತ್ರದ ಸುಪ್ರಸಿದ್ಧ ಚಾಂಗಲೇರಾ ವೀರಭದ್ರೇಶ್ವರ ದೇವಸ್ಥಾನದಲ್ಲಿ ಬಿಜೆಪಿ ಮಂಡಲ ವತಿಯಿಂದ ವೀರ ಸೈನಿಕರಿಗೆ ಆತ್ಮಸ್ಥೈರ್ಯ ತುಂಬಲು ವಿಶೇಷ ಪೂಜೆ ಮಾಡಿದರು.

ಮಸೀದಿಯಲ್ಲಿ ಸೈನಿಕರ ಕ್ಷೇಮಕ್ಕೆ ಪ್ರಾರ್ಥನೆ: ಮಡಿಕೇರಿಯಲ್ಲಿ ಪಾಕಿಸ್ತಾನದ ವಿರುದ್ಧ ಆಪರೇಷನ್ ಸಿಂದೂರ ಕಾರ್ಯಾಚರಣೆ ಯಶಸ್ವಿಯಾಗಿದ್ದಕ್ಕೆ ಸೈನಿಕರ ನೈತಿಕ ಸ್ಥೈರ್ಯವನ್ನು ಹೆಚ್ಚಿಸಬೇಕು ಎಂದು ನಗರದ ಬದ್ರಿಯಂ ಮಸೀದಿಯಲ್ಲಿ ಮುಸಲ್ಮಾನರು ವಿಶೇಷ ಪ್ರಾರ್ಥನೆ ಸಲ್ಲಿಸಿದರು. ಧರ್ಮ ಗುರುಗಳಾದ ಹಾಫಿಲ್ ನೌಫಾಲ್ ಸಕಾಫಿ ಅವರ ನೇತೃತ್ವದಲ್ಲಿ ದೇಶದ ಶಾಂತಿ ಸೌಹಾರ್ದತೆಗಾಗಿ ಮತ್ತು ಭಾರತೀಯ ಸೇನೆಯ ಸೈನಿಕರ ಒಳಿತಿಗಾಗಿ ಮುಸಲ್ಮಾನರು ಪ್ರಾರ್ಥಿಸಿದರು.

ಸೈನಿಕರು, ಮೋದಿ ಪರ ಜೈಕಾರ ಕೂಗಿ ಸಂಭ್ರಮ: ಚಾಮರಾಜನಗರದಲ್ಲಿ ಪಾಕಿಸ್ತಾನದ ಉಗ್ರರ ನೆಲೆಗಳ ಮೇಲೆ ಭಾರತೀಯ ಸೇನೆ ನಡೆಸಿದ ಆಪರೇಷನ್ ಸಿಂದೂರ ಯಶ್ವಸಿಗೆ ಬಿಜೆಪಿ ನಗರ ಮಂಡಲ ವತಿಯಿಂದ ನಗರದ ಶ್ರೀಚಾಮರಾಜೇಶ್ವರ ದೇವಸ್ಥಾನದಲ್ಲಿ ವೀರಯೋಧರು, ಪ್ರಧಾನಿ ನರೇಂದ್ರ ಮೋದಿಯವರ ಹೆಸರಿನಲ್ಲಿ ಅರ್ಚನೆ ಮಾಡಿಸಿ ವಿಶೇಷ ಪೂಜೆ ಸಲ್ಲಿಸಲಾಯಿತು ಭಾರತಾಂಬೆ, ಭಾರತೀಯ ಸೈನಿಕರು, ಮೋದಿ ಪರ ಜೈಕಾರ ಕೂಗಿ ಸಂಭ್ರಮಿಸಿದರು. ನೇತೃತ್ವ ವಹಿಸಿದ್ದ ನಗರ ಮಂಡಲ ಅಧ್ಯಕ್ಷ ಶಿವರಾಜ್ ಮಾತನಾಡಿದರು.

ಆಪರೇಷನ್ ಸಿಂದೂರ ಕಾರ್ಯಾಚರಣೆಯಲ್ಲಿ ಭಾರತೀಯ ಸೇನೆ ಸರ್ವ ರೀತಿಯಲ್ಲೂ ಯಶಸ್ಸು ಕಾಣಲಿ ಎಂದು ಧರ್ಮಸ್ಥಳ ಧರ್ಮಾಧಿಕಾರಿ, ಸಂಸದ ಡಾ.ವೀರೇಂದ್ರ ಹೆಗ್ಗಡೆ ಮಂಜುನಾಥನಿಗೆ ವಿಶೇಷ ಪೂಜೆ ಸಲ್ಲಿಸಿದ್ದಾರೆ.

ಸೈನಿಕರಿಗೆ ಅಭಿನಂದನೆ: ಮಾರುತೇಶ್ವರನಿಗೆ ಪೂಜೆ

ಬಾಗಲಕೋಟೆಯ ಇಳಕಲ್ ತಾಲೂಕಿನಲ್ಲಿ ಪಾಕಿಸ್ತಾನದ ವಿರುದ್ಧ ನಡೆಯುತ್ತಿರುವ ಯುದ್ಧದ ಈ ಸಂದರ್ಭದಲ್ಲಿ ನಮಗಾಗಿ ತಮ್ಮ ಜೀವವನ್ನು ಲೆಕ್ಕಿಸದೆ ಯುದ್ಧದ ರಣಭೂಮಿಯಲ್ಲಿ ಸನ್ನದ್ಧರಾಗಿ ರುವ ನಮ್ಮ ಹೆಮ್ಮೆಯ ವೀರ ಭಾರತೀಯ ಸೈನಿಕರಿಗೆ ಶಕ್ತಿಯನ್ನು ಬಲವನ್ನು ಕರುಣಿಸಲೆಂದು ಮತ್ತು ದೇಶಕ್ಕೆ ದೇಶದ ಜನರಿಗೆ ಒಳ್ಳೆಯದಾಗ ಲೆಂದು ಶುಕ್ರವಾರ ಇಳಕಲ್ಲ ನಗರದ ಮಾರು ತೇಶ್ವರ ದೇವಸ್ಥಾನದಲ್ಲಿ ಬಿಜೆಪಿ ವತಿಯಿಂದ ವಿಶೇಷ ಪೂಜಾ ಕಾರ್ಯಕ್ರಮ ನಡೆಯಿತು. ಪ್ರಾರ್ಥ ನೆಯನ್ನು ಹುನಗುಂದ ಮತಕ್ಷೇತ್ರದ ಮಾಜಿ ಶಾಸಕ ದೊಡ್ಡನಗೌಡ ಜಿ ಪಾಟೀಲ್ ಸಲ್ಲಿಸಿದರು.

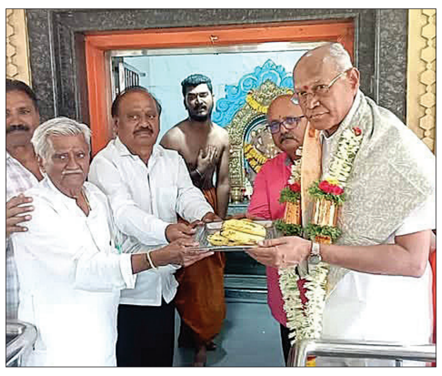

ಜಿಲ್ಲೆಯ ಇಳಕಲ್ ತಾಲೂಕಿನಲ್ಲಿ ಹುನಗುಂದ ಮತಕ್ಷೇತ್ರದ ಮಾಜಿ ಶಾಸಕ ದೊಡ್ಡನಗೌಡ ಜಿ ಪಾಟೀಲ್ ಭಾರತೀಯ ಸೈನಿಕರಿಗೆ ಶಕ್ತಿ ಕರುಣಿಸಲೆಂದು ಮಾರುತೇಶ್ವರನಿಗೆ ವಿಶೇಷ ಪೂಜೆ ಸಲ್ಲಿಸಿದರು.

ನಮಾಜ್ ವೇಳೆ ಪ್ರಾರ್ಥನೆ

ದೇಶದ ಸೈನ್ಯ ಮತ್ತು ಸೈನಿಕರ ಆರೋಗ್ಯಕ್ಕೆ ಕೋಲಾರದ ಹಲವು ಮಸೀದಿಗಳಲ್ಲಿ ವಿಶೇಷ ಪ್ರಾರ್ಥನೆ ಸಲ್ಲಿಸಿ ಮುಸ್ಲಿಂ ಸಮುದಾಯದವರು ಶುಭ ಹಾರೈಸಿದರು. ಶುಕ್ರ ವಾರದ ಸಾಮೂಹಿಕ ನಮಾಜ್‌ನಲ್ಲಿ ಸೈನಿಕರಿಗಾಗಿ ವಿಶೇಷ ಪ್ರಾರ್ಥನೆ ಮಾಡಿ ಪಾಕಿ ಸ್ತಾನದ ವಿರುದ್ಧ ಸೈನಿಕರಿಗೆ ಶಕ್ತಿ ನೀಡಲು ದೇವರಲ್ಲಿ ಪ್ರಾರ್ಥನೆ ಮಾಡಿಕೊಂಡರು.

ಭಯೋತ್ಪಾದಕರ ವಿರುದ್ಧ ಹೋರಾಡುತ್ತಿರುವ ಭಾರತೀಯ ಭದ್ರತಾ ಪಡೆಗೆ ಹೊರನಾಡು ಅನ್ನಪೂರ್ಣೇಶ್ವರಿ ದೇವಾಲಯ ಟಸ್ಟ್ ವತಿಯಿಂದ ರಾಷ್ಟ್ರೀಯ ರಕ್ಷಣಾ ನಿಧಿಗೆ 10 ಲಕ್ಷ ರು. ದೇಣಿಗೆ ನೀಡಲಾಯಿತು. ಈ ಸಂದರ್ಭದಲ್ಲಿ ರಾಜ್ಯಪಾಲ ಥಾವರ್‌ಚಂದ್ ಗೆಹ್ಲೋಥ್, ವಿಶ್ವವಾಣಿ ಪತ್ರಿಕೆಯ ಪ್ರಧಾನ ಸಂಪಾದಕ ವಿಶ್ವೇಶ್ವರ ಭಟ್ ಮತ್ತಿತರರು ಇದ್ದರು.

ದಾವಣಗೆರೆ ನಗರದೇವತೆ ಶ್ರೀ ದುರ್ಗಾಂಬಿಕಾ ದೇವಿಯ ದೇವಸ್ಥಾನಕ್ಕೆ ಭೇಟಿ ನೀಡಿದ ದಾವಣಗೆರೆ ಸಂಸದೆ ಡಾ.ಪ್ರಭಾ ಮಲ್ಲಿಕಾರ್ಜುನ್ ಅವರು ದೇವಿಯ ದರ್ಶನ ಪಡೆದು ನಾಡಿನ ಸುಖ-ಶಾಂತಿ ಹಾಗೂ ಜನರ ಒಳಿತಿಗಾಗಿ ಪ್ರಾರ್ಥಿಸಿದರು.

ಬೆಂಗಳೂರು ಅಭಿವೃದ್ಧಿ ಪ್ರಾಧಿಕಾರ
ಟಿ. ಚೌಡಯ್ಯ ರಸ್ತೆ, ಕುಮಾರಪಾರ್ಕ್ ಪಶ್ಚಿಮ, ಬೆಂಗಳೂರು-560 020

ಸಂ.: ಬೆಂಅಪ್ರಾ/ನಯೋಸ/CLU-11/2024-25/545/2025-26 ದಿನಾಂಕ: 09.05.2025

ಪ್ರಕಟಣೆ

ಕರ್ನಾಟಕ ನಗರ ಮತ್ತು ಗ್ರಾಮಾಂತರ ಯೋಜನಾ ಕಾಯ್ದೆ 1961ರ ಕಲಂ 14-Aರ ಅಡಿಯಲ್ಲಿ ರ ಕೆಳಕಂಡ ಅರ್ಜಿದಾರರು ವ್ಯವಸಾಯ ವಲಯದಿಂದ ವಾಣಿಜ್ಯ ಉಪಯೋಗಕ್ಕೆ ಭೂಉಪಯೋಗ ಬದಲಾವಣೆ ಕೋರಿ ಅರ್ಜಿ ಸಲ್ಲಿಸಿರುತ್ತಾರೆ. ಭೂಉಪಯೋಗ ಬದಲಾವಣೆಯ ಪ್ರಸ್ತಾವನೆಯ ವಿವರಗಳು ಈ ಕೆಳಕಂಡಂತೆ ಇರುತ್ತದೆ. ಸದರಿ ಭೂಉಪಯೋಗ ಬದಲಾವಣೆ ಪ್ರಸ್ತಾವನೆ ಬಗ್ಗೆ ಯಾವುದೇ ಆಕ್ಷೇಪಣೆಗಳಿದ್ದರೆ, ಈ ಪ್ರಕಟಣೆ ಪ್ರಕಟವಾದ ದಿನಾಂಕದಿಂದ 15 ದಿವಸಗಳೊಳಗೆ ಆಕ್ಷೇಪಣೆಗಳನ್ನು ಲಿಖಿತವಾಗಿ ನಗರ ಯೋಜಕ ಸದಸ್ಯರು, ಬೆಂಗಳೂರು ಅಭಿವೃದ್ಧಿ ಪ್ರಾಧಿಕಾರ, ಬೆಂಗಳೂರು ಕಚೇರಿಗೆ ಸಲ್ಲಿಸಲು ತಿಳಿಸಲಾಗಿದೆ. ನಿಗಧಿತ ಅವಧಿಯ ನಂತರ ಬರುವ ಯಾವುದೇ ಆಕ್ಷೇಪಣೆಗಳನ್ನು ಪರಿಗಣಿಸುವುದಿಲ್ಲ.

ಕ್ರ. ಸಂ.	ಅರ್ಜಿದಾರರ ಹೆಸರು	ತಾಲ್ಲೂಕು	ಹೋಬಳಿ	ಗ್ರಾಮದ ವಿವರ	ಸರ್ವೆ ನಂ.	ವಿಸ್ತೀರ್ಣ ಎ-ಗು	ಪರಿಷ್ಕೃತ ಮಹಾಯೋಜನೆ 2015ರ ಪ್ರಕಾರ ಭೂ ಉಪಯೋಗ	ಬದಲಾವಣೆ ಕೋರಿರುವ ಭೂ ಉಪಯೋಗ
1	ಶ್ರೀ ನಾಗರಾಜ ರೆಡ್ಡಿ ಮತ್ತು ಶ್ರೀ ನಾರಾಯಣ ಸ್ವಾಮಿ	ಬೆಂಗಳೂರು ಪೂರ್ವ	ಬಿದರಹಳ್ಳಿ	ಕಾಡ ಅಗ್ರಹಾರ	66	4-23	ವ್ಯವಸಾಯ	ವಾಣಿಜ್ಯ

ಷರಾ: ಅರ್ಜಿದಾರರು ಪ್ರಶ್ನಿತ ಜಮೀನುಗಳನ್ನು ವ್ಯವಸಾಯ ಉಪಯೋಗಕ್ಕೆ ಬಳಸಿಕೊಳ್ಳಲು ಸಾಧ್ಯವಾಗುತ್ತಿಲ್ಲವೆಂದೂ ಹಾಗೂ ಪರಿಸರದಲ್ಲಿ ವಾಣಿಜ್ಯ ಬೆಳವಣಿಗೆಗೆ ಅತಿ ಹೆಚ್ಚು ಬೇಡಿಕೆ ಇದ್ದು. ಸದರಿ ಜಮೀನುಗಳನ್ನು ವ್ಯವಸಾಯ ವಲಯದಿಂದ ವಾಣಿಜ್ಯ ವಲಯಕ್ಕೆ ಭೂಉಪಯೋಗ ಬದಲಾವಣೆಗೊಂಡ ನಂತರ ಸಕ್ಷಮ ಪ್ರಾಧಿಕಾರದಿಂದ ಅನುಮೋದನೆ ಪಡೆದು, ಯೋಜನಾ ಬದ್ಧ ಅಭಿವೃದ್ಧಿ ಕಾರ್ಯಕೈಗೊಳ್ಳುವುದರಿಂದ ಸ್ಥಳೀಯರಿಗೆ ಉದ್ಯೋಗಾವಕಾಶ ಸೃಷ್ಟಿಯಾಗುತ್ತದೆ ಮತ್ತು ಸುತ್ತಮುತ್ತಲಿನ ಪ್ರದೇಶ ಅಭಿವೃದ್ಧಿಯಾಗುವುದು ಹಾಗೂ ಸರ್ಕಾರಕ್ಕೆ ಹೆಚ್ಚಿನ ತೆರಿಗೆಗಳು ಸಂಗ್ರಹವಾಗುವುದರಿಂದ ಸಾರ್ವಜನಿಕ ಹಿತಾಸಕ್ತಿ ಅಂಶ ಅಡಗಿದೆ ಎಂದು ತಿಳಿಸುತ್ತಾ ಸದರಿ ಪ್ರದೇಶವನ್ನು **'ವ್ಯವಸಾಯ ವಲಯ'** ದಿಂದ **'ವಾಣಿಜ್ಯ ಉಪಯೋಗಕ್ಕೆ'** ಭೂಉಪಯೋಗ ಬದಲಾವಣೆ ಮಾಡಲು ಕೋರಿರುತ್ತಾರೆ.

ಸಹಿ/- ನಗರ ಯೋಜಕ ಸದಸ್ಯರು
ಬೆಂಗಳೂರು ಅಭಿವೃದ್ಧಿ ಪ್ರಾಧಿಕಾರ, ಬೆಂಗಳೂರು

ಕರ್ನಾಟಕ ಸರ್ಕಾರ
ರಾಯಚೂರು ಮಹಾನಗರ ಪಾಲಿಕೆ
Website:-www.raichurcity.gov.in E-mail:itstaff_ulb_raichura@yahoo.com
Phone No:08532-226768 Fax No:08532-226316

ಸಂಖ್ಯೆ.ರಾಮಪಾ/ತಾಂತ್ರಿಕ/ಕಾ/ಆ.ಶಾ/ಎಸ್.ಬಿ.ಎಂ-2.0/25/2024-25 ದಿನಾಂಕ: 08-05-2025.

ಟೆಂಡರ್ ಪ್ರಕಟಣೆ (ಕೆ.ಪಿ.ಪಿ.ಪಿ 2.0 ಪದ್ದತಿ ಅಡಿಯಲ್ಲಿ).

ಈ ಮೂಲಕ ತಿಳಿಯಪಡಿಸುವುದೇನೆಂದರೆ, ಈ ಕೆಳಗಿನ ಅನುದಾನದಲ್ಲಿ ಈ ಕೆಳಗೆ ತೋರಿಸಿದ ಇಂಡೆಂಟ್ ನಂಬರ ಕಾಮಗಾರಿಗೆ ಕೆ.ಪಿ.ಪಿ.ಪಿ 2.0 ಪದ್ದತಿ ಅಡಿಯಲ್ಲಿ ಟೆಂಡರ್ ಪ್ರಕಟಣೆಯನ್ನು ಹೊರಡಿಸಲಾಗಿದ್ದು, ಸದರಿ ಟೆಂಡರ್‌ನಲ್ಲಿ ಭಾಗವಹಿಸಲು ಇಚ್ಚಿಸುವ ಅರ್ಹ ಗುತ್ತಿಗೆದಾರರು WWW.KPPP.Karnataka.gov.in ವೆಬ್‌ಸೈಟ್ ಮೂಲಕ ಭಾಗವಹಿಸ ತಕ್ಕದ್ದು, ಹಾಗೂ ಹೆಚ್ಚಿನ ವಿವಳಿಗಾಗಿ ಮಹಾನಗರ ಪಾಲಿಕೆಯ ವೆಬ್‌ಸೈಟ್ WWW.raichurcity. mrc. gov.in ರಲ್ಲಿ ಹೆಚ್ಚಿನ ಮಾಹಿತಿ ಪಡೆಯಬಹುದಾಗಿದೆ.

ಅನುದಾನದ ವಿವರ: ಎಸ್.ಬಿ.ಎಂ 2.0 ಅನುದಾನದಲ್ಲಿ. **ಕಾಮಗಾರಿಗಳ ವಿವರ:** Construction of 52 TPD Material recovery facility Centre (MRF) of PEB Structure at Raichur City Estimate Amount Rs. 5,27,35,558.76. **ಇಂಡೆಂಟ್ ನಂಬರ:** DMA/2024-25/BD/WORK_INDENT 28675/Call-2

ಸಹಿ/- ಆಯುಕ್ತರು
ಮಹಾನಗರ ಪಾಲಿಕೆ, ರಾಯಚೂರು

DIP/RCR/90/KSMCA/90/2025-26

ಆರೋಗ್ಯ ಮತ್ತು ಕುಟುಂಬ ಕಲ್ಯಾಣ ಇಲಾಖೆ
ಮುಖ್ಯ ವೈದ್ಯಾಧಿಕಾರಿಗಳ ಕಾರ್ಯಾಲಯ,
ತಾಲ್ಲೂಕು ಸಾರ್ವಜನಿಕ ಆಸ್ಪತ್ರೆ, ಗುಂಡ್ಲುಪೇಟೆ, ಚಾಮರಾಜನಗರ ಜಿಲ್ಲೆ

ಸಂಖ್ಯೆ:ತಾಸಾಆ/ಗುಂ/ಹೊಗುಟೆಂ/01/2025-26 ದಿನಾಂಕ :07-05-2025

ಟೆಂಡರ್ ಅಧಿಸೂಚನೆ
(ಇ-ಪ್ರಕ್ಯೂರ್‌ಮೆಂಟ್ ಮುಖಾಂತರ - kppp.karnataka.gov.in)

ವಿಷಯ:- 2025-26ನೇ ಸಾಲಿನ ತಾಲ್ಲೂಕು ಸಾರ್ವಜನಿಕ ಆಸ್ಪತ್ರೆ, ಗುಂಡ್ಲುಪೇಟೆ ಇಲ್ಲಿಗೆ ಹೊರಗುತ್ತಿಗೆ ಆಧಾರದ ಮೇಲೆ ಮಾನವ ಸಂಪನ್ಮೂಲ ಸೇವೆಯನ್ನು ಪಡೆಯಲು ಟೆಂಡರ್ ಕರೆಯುವ ಬಗ್ಗೆ.

ತಾಲ್ಲೂಕು ಸಾರ್ವಜನಿಕ ಆಸ್ಪತ್ರೆ, ಗುಂಡ್ಲುಪೇಟೆ, ಚಾಮರಾಜನಗರ ಜಿಲ್ಲೆ ಮತ್ತು ತಾಯಿ ಮತ್ತು ಮಕ್ಕಳ ಆಸ್ಪತ್ರೆ, ಗುಂಡ್ಲುಪೇಟೆ ಇಲ್ಲಿಗೆ 27-ಗ್ರೂಪ್ ಡಿ, 01-ಕಿರಿಯ ಪ್ರಯೋಗಶಾಲಾ ತಂತ್ರಜ್ಞರು, 01-ಡಾಟಾ ಎಂಟ್ರಿ ಆಪರೇಟರ್ ಮತ್ತು 04-ಸ್ವೀಪರ್/ಗಾರ್ಡ್, ಒಟ್ಟು 33-ಹುದ್ದೆಗಳ ಸೇವೆಯನ್ನು 2025-26ನೇ ಸಾಲಿಗಾಗಿ ಟೆಂಡರು ಕಾರ್ಯಾದೇಶ ನೀಡಿದ ದಿನಾಂಕದಿಂದ 31-03-2026ರ ವರೆಗೆ ಹೊರಗುತ್ತಿಗೆ ಆಧಾರದ ಮೇಲೆ ಒದಗಿಸಲು ಕರ್ನಾಟಕ ಸಾರ್ವಜನಿಕ ಸಂಗ್ರಹಣೆಗಳಲ್ಲಿ ಪಾರದರ್ಶಕತೆ ಅಧಿನಿಯಮ 1999 ನಿಯಮ 2000 ರಂತೆ ನೊಂದಾಯಿತ ಸಂಸ್ಥೆಗಳಿಂದ ದ್ವಿ-ಲಕೋಟೆ ಪದ್ದತಿಯಲ್ಲಿ ಇ-ಪ್ರಕ್ಯೂರ್‌ಮೆಂಟ್ ಪೋರ್ಟಲ್ ಮೂಲಕ ಅಲ್ಪಾವಧಿ ಟೆಂಡರನ್ನು ಆಹ್ವಾನಿಸಲಾಗಿದೆ. ಟೆಂಡರ್ ವಿವರಗಳು ಈ ಕೆಳಕಂಡಂತಿರುತ್ತವೆ.

ಟೆಂಡರ್ ಪ್ರಕಟಣೆ ಸಂಖ್ಯೆ ಮತ್ತು ದಿನಾಂಕ	ಸಂಖ್ಯೆ:ತಾಸಾಆ/ಗುಂ/ಹೊ.ಗು.ಟೆಂ/01/2025-26 ದಿನಾಂಕ: 07-05-2025
ಅ. ಟೆಂಡರ್ ಸೇವೆಯ ಅಂದಾಜು ಮೌಲ್ಯ ಆ. ಟೆಂಡರ್‌ನೊಂದಿಗೆ ಪಾವತಿಸಬೇಕಾದ ಇ.ಎಂ.ಡಿ ಮೊತ್ತ 2%	ರೂ 63,61,244/- (ಅರವತ್ತಮೂರು ಲಕ್ಷದ ಅರವತ್ತೊಂದು ಸಾವಿರದ ಎರಡು ನೂರ ನಲವತ್ತ ನಾಲ್ಕು ರೂಪಾಯಿಗಳು ಮಾತ್ರ) ರೂ. 1,27,225/- (ಒಂದು ಲಕ್ಷದ ಇಪ್ಪತ್ತೇಳು ಸಾವಿರದ ಎರಡು ನೂರ ಇಪ್ಪತ್ತೈದು ರೂಪಾಯಿಗಳು ಮಾತ್ರ)
ಟೆಂಡರ್ ಅಪ್‌ಲೋಡ್ ಮಾಡಲು ಪ್ರಾರಂಭದ ದಿನಾಂಕ	08-05-2025
ಟೆಂಡರ್ ಅಪ್‌ಲೋಡ್ ಮಾಡಲು ಕೊನೆಯ ದಿನಾಂಕ	09-06-2025 ಸಂಜೆ 5.00 ಗಂಟೆ
ತಾಂತ್ರಿಕ ಬಿಡ್ ತೆರೆಯುವ ದಿನಾಂಕ	10-06-2025 ಸಂಜೆ 5.30 ಗಂಟೆ
ಹಣಕಾಸು ಬಿಡ್ ತೆರೆಯುವ ದಿನಾಂಕ	13-06-2025 ಬೆಳಿಗ್ಗೆ 12.00 ಗಂಟೆ
ವ್ಯವಹರಿಸಬೇಕಾದ ಅಧಿಕಾರಿ ಹಾಗೂ ವಿಳಾಸ, ದೂರವಾಣಿ ಸಂಖ್ಯೆ	ತಾಲ್ಲೂಕು ಸಾರ್ವಜನಿಕ ಆಸ್ಪತ್ರೆ, ಗುಂಡ್ಲುಪೇಟೆ, ಚಾಮರಾಜನಗರ-571111 e-mail: tlhgundlupet@gmail.com Phone: 08229&222205

ಹೆಚ್ಚಿನ ವಿವರಗಳನ್ನು ಈ ಕಛೇರಿಯಲ್ಲಿ ರಜಾ ದಿನಗಳನ್ನು ಹೊರತು ಪಡಿಸಿ ಮಾಹಿತಿಗಳನ್ನು ಪಡೆಯ ಬಹುದಾಗಿರುತ್ತದೆ.

ಮುಖ್ಯ ವೈದ್ಯಾಧಿಕಾರಿಗಳು
ತಾಲ್ಲೂಕು ಸಾರ್ವಜನಿಕ ಆಸ್ಪತ್ರೆ, ಗುಂಡ್ಲುಪೇಟೆ,
ಚಾಮರಾಜನಗರ ಜಿಲ್ಲೆ.

ಸಂ: ವಾಸಾಸಂಇ/ಚಾನಗರ/62/2025-26

ನೋಟೀಸು / ಪ್ರಕಟಣೆ

ರಾಮಚಂದ್ರೇಗೌಡ ಕೆ.ಸಿ. ಬಿನ್ ಚಿಕ್ಕೇಗೌಡ ವಯಸ್ಸು 54 ವರ್ಷ, ಕಾರ್ಮಿಕ ಸಂಖ್ಯೆ 1163, ವಿಳಾಸ: 356, ಹೊಸಹಳ್ಳಿ ಗ್ರಾಮ, ತುಳಸಿನಗರ, ವಿಶ್ವನೀಡಂ ಪೋಸ್ಟ್, ಬೆಂಗಳೂರು ಉತ್ತರ ಮತ್ತು ಕುಡಿಬಳು ಹಳ್ಳಿ, ಕುಡಿಬಳು ಪೋಸ್ಟ್, ದೇವಲಾಪುರ ಹೋಬಳಿ, ನಾಗಮಂಗಲ ತಾಲ್ಲೂಕು, ಮಂಡ್ಯ ಜಿಲ್ಲೆ ಆದ ನೀವು ಬಗಾಡಿಯಾ ಚೈತ್ರ ಇಂಡಸ್ಟ್ರೀಸ್ ಪ್ರೈ.ಲಿ. ಸಂಸ್ಥೆಯಲ್ಲಿ ಆಪರೇಟರ್ ಆಗಿ ಉತ್ಪಾದನೆ ವಿಭಾಗದಲ್ಲಿ ವೃತ್ತಿ ಮಾಡುತ್ತಿದ್ದು ದಿನಾಂಕ : 07-05-2019 ರಿಂದ ಕೆಲಸಕ್ಕೆ ಅನಧಿಕೃತ ಗೈರು ಹಾಜರಾಗಿರುತ್ತೀರಿ ಎಂದು ನಿಮಗೆ ಷೋಕಾಸ್ ನೋಟೀಸ್ ನೀಡಿ ನಿಮ್ಮ ವಿರುದ್ಧ ಸದರಿ ಆಪಾದನೆ ಮೇಲೆ ವಿಚಾರಣೆ ನಡೆಸಲು **ದಿನಾಂಕ :** 19-05-2025 **ರಂದು ಬೆಳಗ್ಗೆ** 11-30 **ಗಂಟೆಗೆ** ಸಮಯ ನಿಗದಿ ಮಾಡಿದ್ದು ತಾವುಗಳು ಮತ್ತು ತಮ್ಮನ್ನು ಪ್ರತಿನಿಧಿಸುವ ಸಹ ಕಾರ್ಮಿಕನೊಂದಿಗೆ ಕಾರ್ಖಾನೆ ಆವರಣ, ಪಿತ್ತಿ ಇಂಡಸ್ಟ್ರೀಸ್ ಪ್ರೈ.ಲಿ. (ಈ ಹಿಂದೆ ಬಗಾಡಿಯಾ ಚೈತ್ರ ಇಂಡಸ್ಟ್ರೀಸ್ ಪ್ರೈ.ಲಿ.) ಎಂದು ಕರೆಯಲಾಗುವ ಪ್ಲಾಟ್ ನಂ. 7 & 8 ಕೆ.ಐ.ಎ.ಡಿ.ಬಿ. ವಸಂತನರಸಾಪುರ, 2ನೇ ಹಂತ ಕೋರಾ ಹೋಬಳಿ, ತುಮಕೂರು ತಾಲ್ಲೂಕು ತುಮಕೂರು ಜಿಲ್ಲೆ ಇಲ್ಲಿ ನಡೆಯುವ ವಿಚಾರಣೆಗೆ ಹಾಜರಾಗಲು ಈ ಮೂಲಕ ತಿಳಿಸಿದೆ. ನೀವು ಹಾಜರಾಗದೆ ಗೈರು ಹಾಜರಾದಲ್ಲಿ ಪ್ರಕರಣವನ್ನು ಏಕಪಕ್ಷೀಯವಾಗಿ ವಿಚಾರಣೆ ನಡೆಸಿ ವರದಿ ನೀಡಲಾಗುವುದು.

ಸಹಿ/-
ಡಾ. ಎಸ್. ರಮೇಶ್
ವಿಚಾರಣಾಧಿಕಾರಿ
ಪಿತ್ತಿ ಇಂಡಸ್ಟ್ರೀಸ್ ಪ್ರೈ.ಲಿ
(ಈ ಹಿಂದೆ ಬಗಾಡಿಯಾ ಚೈತ್ರ ಇಂಡಸ್ಟ್ರೀಸ್ ಪ್ರೈ.ಲಿ.)
ಪ್ಲಾಟ್ ನಂ. 7 & 8 ಕೆ.ಐ.ಎ.ಡಿ.ಬಿ. ವಸಂತನರಸಾಪುರ, 2ನೇ ಹಂತ
ಕೋರಾ ಹೋಬಳಿ, ತುಮಕೂರು ತಾಲ್ಲೂಕು, ತುಮಕೂರು ಜಿಲ್ಲೆ

ಸ್ಥಳ : ತುಮಕೂರು
ದಿನಾಂಕ : 09/05/2025

ಹುಬ್ಬಳ್ಳಿ-ಧಾರವಾಡ ಮಹಾನಗರ ಪಾಲಿಕೆ
ಕಂದಾಯ ಕಚೇರಿ ಹು.ಧಾ.ಮ.ಪಾಲಿಕೆ ಹುಬ್ಬಳ್ಳಿ

ನಂ.ಎಚ್‌ಡಿಎಂಸಿ/30/08/ಎಂಕೆಟಿ/2025-26 ದಿನಾಂಕ: 08-05-2025

ವಾಹನಗಳ ಪಾರ್ಕಿಂಗ್ ಬಹಿರಂಗ ಹರಾಜು ಟೆಂಡರ್ ಪ್ರಕಟಣೆ

ಹುಬ್ಬಳ್ಳಿ ಧಾರವಾಡ ಮಹಾನಗರ ಪಾಲಿಕೆಯ ಹುಬ್ಬಳ್ಳಿ ಹಾಗೂ ಧಾರವಾಡ ವಿಭಾಗದ ವಿವಿಧ ಪ್ರದೇಶಗಳಲ್ಲಿ ದ್ವಿ-ಚಕ್ರ ಹಾಗೂ ನಾಲ್ಕು-ಚಕ್ರ ವಾಹನಗಳ ಪಾರ್ಕಿಂಗ ಫೀ ವಸೂಲಾತಿ ಕುರಿತು ಹುಬ್ಬಳ್ಳಿಯ ಪಾಲಿಕೆಯ ಸಭಾಭವನದಲ್ಲಿ **ದಿನಾಂಕ: 23-05-2025** ರಂದು ಸಮಯ: **11:00** ಗಂಟೆಗೆ ಬಹಿರಂಗ ಹರಾಜು ಮಾಡಲಾಗುತ್ತದೆ. ಹರಾಜಿನ ವಿವರ ಈ ಕೆಳಗಿನಂತಿರುತ್ತದೆ.

SL No	Indent No	HDMC Rate	EMD (In Rupees)
1	HDMC: revenue:parking:package:I	4951177	100000
2	HDMC: revenue:parking:package:III	5441289	100000
3	HDMC: revenue:parking:package:IV	798465	100000
4	HDMC: revenue:parking:package:V	8828078	100000
5	HDMC: revenue:parking:package:VI	899187	100000
6	HDMC: revenue:parking:package:VII	3631775	100000

ಇಚ್ಛೆಯುಳ್ಳವರು ಬಹಿರಂಗ ಹರಾಜಿನಲ್ಲಿ ಭಾಗವಹಿಸಬಹುದಾಗಿದೆ. ಈ ಕುರಿತು ಹೆಚ್ಚಿನ ಮಾಹಿತಿಗಾಗಿ ಪಾಲಿಕೆಯ ವೆಬ್‌ಸೈಟ್ http://hdmc.mrc.gov.in/ ನಿಂದ ಪಡೆಯಬಹುದು.

ಸಹಿ/- ಆಯುಕ್ತರು,
ಹುಬ್ಬಳ್ಳಿ ಧಾರವಾಡ ಮಹಾನಗರ ಪಾಲಿಕೆ ಹುಬ್ಬಳ್ಳಿ

ವಾ.ಸಾ.ಇ/ಧಾರವಾಡ/150/ದೇಶಪಾಂಡೆಪಬ್ಲಿಸಿಟಿ/2025-26

ಗ್ರಾಮೀಣ ಕುಡಿಯುವ ನೀರು & ನೈರ್ಮಲ್ಯ ಇಲಾಖೆ
ಕಾರ್ಯಪಾಲಕ ಅಭಿಯಂತರರ ಕಛೇರಿ,
ಜಿಲ್ಲಾಡಳಿತ ಭವನ, ಚಪ್ಪರದಕಲ್ಲು (ಬೀರಸಂದ್ರ), ದೇವನಹಳ್ಳಿ ತಾಲ್ಲೂಕು,
ಬೆಂಗಳೂರು ಗ್ರಾಮಾಂತರ. ದೂರವಾಣಿ : 080-2978 7463,
ಇ-ಮೇಲ್ : eerdwsd.bngr1@gmail.com

ಸಂಖ್ಯೆ : ಕಾ.ಅ./ಗ್ರಾ.ಕು.ನೀ.ನೈ.ವಿ./ಬೆಂ.ಗ್ರಾ./ವಾಹನ/ಟೆಂಡರ್/2025-26/66
ದಿನಾಂಕ : 08-05-2025

ಅಲ್ಪಾವಧಿ ಟೆಂಡರ್ ಪ್ರಕಟಣೆ
ಸಂಖ್ಯೆ : 01, 02/2025-26 ದಿನಾಂಕ : 08-05-2025
(ಕೆ.ಪಿ.ಪಿ. ಪೋರ್ಟಲ್ ಮೂಲಕ)

ಕರ್ನಾಟಕ ರಾಜ್ಯದ ರಾಜ್ಯಪಾಲರ ಪರವಾಗಿ, ಗ್ರಾಮೀಣ ಕುಡಿಯುವ ನೀರು ಮತ್ತು ನೈರ್ಮಲ್ಯ ವಿಭಾಗ, ಬೆಂಗಳೂರು (ಗ್ರಾ.) ಜಿಲ್ಲಾ ವ್ಯಾಪ್ತಿಯಲ್ಲಿ ಬರುವ ದೇವನಹಳ್ಳಿ, ದೊಡ್ಡಬಳ್ಳಾಪುರ, ಹೊಸಕೋಟೆ ಮತ್ತು ನೆಲಮಂಗಲ ಉಪ-ವಿಭಾಗಕ್ಕೆ ಪ್ರತ್ಯೇಕವಾಗಿ (ಹವಾ ನಿಯಂತ್ರಣ ರಹಿತ NON-AC) ಅಧಿಕೃತ ಸರ್ಕಾರಿ ಕೆಲಸಕ್ಕಾಗಿ ಒಂದು ವರ್ಷದ ಅವಧಿಗೆ ಹೊರಗುತ್ತಿಗೆ ಆಧಾರದ ಮೇಲೆ ಚಾಲಕ ಸಹಿತ ವಾಹನಗಳನ್ನು ಒದಗಿಸಲು ಹಾಗೂ ಜಲಧಾರೆ ಯೋಜನೆಯಡಿ ಕೊಳವೆ ಬಾವಿ ಕೊರೆದು, ಪಂಪು ಮೋಟಾರ್ ಹಾಗೂ ಪೈಪ್‌ಲೈನ್ ಅಳವಡಿಸುವ ಕಾಮಗಾರಿಗೆ ಕೆ.ಪಿ.ಪಿ. ಪೋರ್ಟಲ್ ಮುಖಾಂತರ ಏಕ ಲಕೋಟೆ ಪದ್ಧತಿಯಲ್ಲಿ ಟೆಂಡರ್‌ನ್ನು ಆಹ್ವಾನಿಸಲಾಗಿದೆ. ಕೆ.ಪಿ.ಪಿ. ಪೋರ್ಟಲ್‌ನಲ್ಲಿ ನೊಂದಾಯಿಸಲ್ಪಟ್ಟ ವಾಹನ ಸರಬರಾಜುದಾರರು / ಟ್ರಾವೆಲ್ಸ್ ಏಜೆನ್ಸಿಗಳು ಹಾಗೂ ಗುತ್ತಿಗೆದಾರರು ಇಲಾಖಾ ವೆಬ್‌ಸೈಟ್ : https://www.kpp portal ಮೂಲಕ ಅರ್ಜಿಗಳನ್ನು ಸಲ್ಲಿಸಬಹುದು.

1) ಟೆಂಡರ್ ದಾಖಲಾತಿಗಳನ್ನು ಪೋರ್ಟಲ್‌ನಿಂದ ಡೌನ್‌ಲೋಡ್ ಮಾಡಿಕೊಳ್ಳುವ ದಿನಾಂಕ : 08-05-2025 ರ ಸಂಜೆ 4.00 ಘಂಟೆ ನಂತರ, 2) ಭರ್ತಿ ಮಾಡಿದ ಟೆಂಡರ್‌ನ್ನು ಸಲ್ಲಿಸಲು ಕೊನೆಯ ದಿನಾಂಕ : 16-05-2025 ರ ಸಂಜೆ 4.00 ಘಂಟೆವರೆಗೆ, 3) ಟೆಂಡರ್‌ನ್ನು ತೆರೆಯುವ ದಿನಾಂಕ : 17-05-2025 ರ ಸಂಜೆ 4.30 ಘಂಟೆ ನಂತರ.

ಸಹಿ/- ಕಾರ್ಯಪಾಲಕ ಅಭಿಯಂತರರು,
ಗ್ರಾಮೀಣ ಕುಡಿಯುವ ನೀರು & ನೈರ್ಮಲ್ಯ ವಿಭಾಗ,
ಬೆಂಗಳೂರು ಗ್ರಾಮಾಂತರ.

ವಾಸಾಸಂಇ/ಬೆಂಗ್ರಾಜಿ/ಮಣಿಪಾಲ್/553/2025-26

ಕ್ಯಾತಮಾರನಹಳ್ಳಿ ಮದರಸಾ ನಿರ್ಮಾಣಕ್ಕೆ ಹೈಕೋರ್ಟ್ ತಡೆ

ಮೈಸೂರು: ಮೈಸೂರಿನ ಕ್ಯಾತಮಾರನಹಳ್ಳಿ ವಿವಾದಿತ ಜಾಗದಲ್ಲಿ ಮದರಸಾ ಮಾಡಲು ಜಿಲ್ಲಾಧಿಕಾರಿ ಲಕ್ಷ್ಮೀಕಾಂತ್ ರೆಡ್ಡಿ ಅನುಮತಿ ನೀಡಿ ಹೊರಡಿಸಿದ್ದ ಆದೇಶಕ್ಕೆ ಹೈಕೋರ್ಟ್ ತಡೆ ನೀಡಿದೆ.

ಕ್ಯಾತಮಾರನಹಳ್ಳಿ ವಿವಾದಿತ ಜಾಗದಲ್ಲಿ ಮದರಸಾ ಮಾಡಲು ಅನುಮತಿ ನೀಡಿ ಹೊರಡಿಸಿದ್ದ ಆದೇಶಕ್ಕೆ ಹೈ ಕೋರ್ಟ್ ತಡೆ ನೀಡಿದ್ದು ಯಥಾಸ್ಥಿತಿ ಕಾಪಾಡುವಂತೆ ಜಿಲ್ಲಾಧಿಕಾರಿಗಳಿಗೆ ಸೂಚನೆ ನೀಡಿದೆ. ಈ ಕುರಿತು ಮಾಹಿತಿ ಹಂಚಿಕೊಂಡಿರುವ ವಕೀಲ ಅ.ಮ ಭಾಸ್ಕರ್, ಈಗಾಗಲೇ ವಿವಾದಿತ ಜಾಗದ ವಿಚಾರಕ್ಕೆ ಕೊಲೆ ಆಗಿದೆ. ಅಲ್ಲದೆ ಮದರಸಾ ಮಾಡಲು ಸ್ಥಳೀಯರ ವಿರೋಧವಿದೆ. ವಿವಾದಿತ ಜಾಗ ವಸತಿ ಪ್ರದೇಶವಾಗಿದ್ದು, ಅಲ್ಲಿ ನರ್ಸರಿ ಅರೇಬಿಕ್ ಶಾಲೆ ತೆರೆಯಲು ಡಿಸಿ ಲಕ್ಷ್ಮೀಕಾಂತ್ ರೆಡ್ಡಿ ಅನುಮತಿ ನೀಡಿದ್ದರು. ಸದ್ಯ ಹೈಕೋರ್ಟ್ ಡಿಸಿ ಅವರ ಆದೇಶಕ್ಕೆ ಮಧ್ಯಂತರ ತಡೆ ನೀಡಿದೆ ಎಂದು ತಿಳಿಸಿದರು.

ಸಂತಸ ಹಂಚಿಕೊಂಡ ಕ್ಯಾತಮಾರನಹಳ್ಳಿ ಗ್ರಾಮಸ್ಥರು: ಹಂಚಿಕೊಂಡ ಕ್ಯಾತಮಾರನಹಳ್ಳಿ ಗ್ರಾಮಸ್ಥರು, ವಿವಾದಿತ ಸ್ಥಳದಲ್ಲಿ ಮದರಸ ನಡೆಸದಂತೆ ಹೈಕೋರ್ಟ್ ತಡೆ ನೀಡಿ ಯಥಾಸ್ಥಿತಿ ಕಾಪಾಡಿಕೊಂಡು ಹೋಗಲು ಸೂಚನೆ ನೀಡಿದೆ. ಇದು ನಮಗೆ ಮೊದಲ ಹಂತದ ಜಯ. ಯಾವುದೇ ಕಾರಣಕ್ಕೂ ಅಲ್ಲಿ ಮದರಸ ತೆರೆಯಬಾರದು. ಈಗಾಗಲೇ ಅದು ಸೂಕ್ಷ್ಮ ಪ್ರದೇಶವಾಗಿದೆ. ಕೋರ್ಟ್ ಆದೇಶವನ್ನ ನಾವು ಗೌರವಿಸುತ್ತೇವೆ ಮತ್ತು ಪಾಲಿಸುತ್ತೇವೆ. ಮುಂದೆ ಏನಾಗುತ್ತದೋ ಅದಕ್ಕೆ ನಮ್ಮ ವಕೀಲರಿದ್ದಾರೆ. ಕಾನೂನು ಹೋರಾಟ ಮುಂದುವರಿಸುತ್ತೇವೆ ಎಂದು ತಿಳಿಸಿದರು.

ವಾಕಿಂಗ್‌ಗೆ ತೆರಳಿದ್ದ ವ್ಯಕ್ತಿಯ ಬರ್ಬರ ಹತ್ಯೆ

ಶಿವಮೊಗ್ಗ: ವಾಕಿಂಗ್‌ಗೆ ತೆರಳಿದ್ದ ವ್ಯಕ್ತಿಯೊರ್ವನನ್ನು ಕೊಲೆ ಮಾಡಿರುವ ಘಟನೆ ಭದ್ರಾವತಿ ತಾಲೂಕಿನ ಕನ್ನೆಕೊಪ್ಪ ಗ್ರಾಮದ ಸರಕಾರಿ ಪ್ರಥಮ ದರ್ಜೆ ಪದವಿ ಕಾಲೇಜು ರಸ್ತೆಯಲ್ಲಿ ನಡೆದಿದೆ.

ಹೇಮಣ್ಣ (58) ಕೊಲೆಯಾದವರು. ಹೇಮಣ್ಣ ಅವರ ಮೇಲೆ ಈ ಹಿಂದೆ ಎರಡು ಬಾರಿ ದಾಳಿ ನಡೆದಿತ್ತು. ಈ ವೇಳೆ, ಅವರು ಬಚಾವ್ ಆಗಿದ್ದರು. ಆದರೆ ಇಂದು ವಾಕಿಂಗ್‌ಗೆ ಒಬ್ಬರೇ ಹೋಗಿರುವುದನ್ನು ಗಮನಿಸಿ ದಾಳಿ ನಡೆಸಿ ಕೊಲೆ ಮಾಡಲಾಗಿದೆ. ಕೊಲೆ ಮಾಡಿದ್ದು ಯಾರು, ಎಷ್ಟು ಜನ ಎಂದು ತಿಳಿದು ಬಂದಿಲ್ಲ. ಘಟನಾ ಸ್ಥಳಕ್ಕೆ ಹೊಳೆಹೊನ್ನೂರು ಪೊಲೀಸರು ಭೇಟಿ ನೀಡಿ ಪರಿಶೀಲನೆ ನಡೆಸಿದ್ದಾರೆ. ಇದೇ ವೇಳೆ, ಆರೋಪಿಗಳ ಪತ್ತೆಗಾಗಿ ಶೋಧ ಕಾರ್ಯ ಆರಂಭಿಸಿದ್ದಾರೆ. ಕೊಲೆಯಾದ ಹೇಮಣ್ಣ ವ್ಯಾಪಾರಿಯಾಗಿದ್ದು, ಇವರಿಗೆ ಎರಡು ಗಂಡು, ಒಂದು ಹೆಣ್ಣು ಮಗಳಿದ್ದಾಳೆ.

ಟೀಕೆ ಮಾಡುವವರ ಬಗ್ಗೆ ತಲೆ ಕೆಡಿಸಿಕೊಳ್ಳುವುದಿಲ್ಲ

ಸುಹಾಸ್ ಹತ್ಯೆ: ಎನ್‌ಐಎಗೆ ಕೊಡಲು ನನ್ನ ಅಭ್ಯಂತರವಿಲ್ಲ: ಸ್ಪೀಕರ್ ಖಾದರ್

ಮಂಗಳೂರು: ಹಿಂದೂ ಕಾರ್ಯಕರ್ತ ಸುಹಾಸ್ ಶೆಟ್ಟಿ ಹತ್ಯೆ ಪ್ರಕರಣ ತನಿಖೆಯನ್ನು ಎನ್‌ಐಎ ಗೆ ನೀಡಲು ನಮ್ಮದೇನು ಅಭ್ಯಂತರವಿಲ್ಲ ಎಂದು ವಿಧಾನಸಭೆ ಸ್ಪೀಕರ್ ಯು.ಟಿ ಖಾದರ್ ಹೇಳಿದ್ದಾರೆ.

ಸುಹಾಸ್ ಶೆಟ್ಟಿ ಹತ್ಯೆ ಪ್ರಕರಣದ ತನಿಖೆಯನ್ನು ಎನ್‌ಐಎ ಗೆ ನೀಡಬೇಕು ಎಂದು ಬಿಜೆಪಿ ಒತ್ತಾಯಿಸುತ್ತಿರುವ ಹಿನ್ನೆಲೆಯಲ್ಲಿ ಮಾತನಾಡಿ, ಇವರ ಬೇಡಿಕೆಗಳಿಗೆ ಸರಕಾರ ಸ್ಪಂದಿಸುವ ವಿಶ್ವಾಸವಿದೆ. ಈ ಕುರಿತು ಆಡಳಿತ ಪಕ್ಷ, ಪ್ರತಿಪಕ್ಷ ಇದೆ ಅವರವರು ಮಾತನಾಡಿಕೊಳ್ಳಲಿ ಎಂದು ಹೇಳಿದರು. ಪ್ರಕರಣದ ತನಿಖೆಯನ್ನುಎನ್‌ಐಎಗೆ ಕೊಡಲು ನಮ್ಮದೇನು ಅಭ್ಯಂತರವಿಲ್ಲ, ಯಾರು ತನಿಖೆ ಮಾಡಬೇಕೆಂದು ಸರಕಾರ ತೀರ್ಮಾನಿಸಲಿ. ಪ್ರಕರಣದ ಆರೋಪಿಗಳ ಬಂಧನವಾಗಿದೆ. ಕೃತ್ಯ ಎಸಗಿದವರು ತಪ್ಪಿಸಿಕೊಳ್ಳದ ರೀತಿ ಪೊಲೀಸರು ಮಾಡಿದ್ದಾರೆ, ಆರೋಪಿಗಳಿಗೆ ಕಠಿಣ ಶಿಕ್ಷೆ ಆಗಬೇಕು. ಪೊಲೀಸರು ಈ ಬಗ್ಗೆ ಕ್ರಮ ವಹಿಸುತ್ತಾರೆ ಅಲ್ಲದೆ ಯಾರನ್ನು ಕೊಲ್ಲುವ ಅಧಿಕಾರ ಯಾರಿಗೂ ಇಲ್ಲ ಹಾಗಾಗಿ ಎಲ್ಲಾ ರೀತಿಯ ತನಿಖೆ ಮಾಡಬೇಕು. ಮುಂದೆ ಯಾರು ಸಹ ಈ ರೀತಿ ಕೃತ್ಯ ಎಸಗಬಾರದು, ಪೊಲೀಸರು ಸಹ ಸರಿಯಾದ ವರದಿಯನ್ನು ಸಲ್ಲಿಸಬೇಕು ಎಂದು ಹೇಳಿದರು.

ತಪ್ಪು ಮಾಡಿದವರನ್ನು ಬೆಂಬಲಿಸುವ ವ್ಯಕ್ತಿ ನಾನಲ್ಲ. ಉದ್ವಿಗ್ನ ವಾತಾವರಣ ನಿಯಂತ್ರಿಸಲು ವಿಷಯ ಮುಚ್ಚಿಡದೆ ಸತ್ಯವನ್ನು ಹೇಳಿದ್ದೇನೆ. ನನಗೆ ಸಿಕ್ಕ ಮಾಹಿತಿಯನ್ನು ಹೇಳಿದ್ದೆ. ಕೊಟ್ಟ ಮಾಹಿತಿಯನ್ನು ಗೌಪ್ಯವಾಗಿ ಇಡದೆ ಜನರ ಮುಂದೆ ಇಟ್ಟಿದ್ದೆ. ಪೊಲೀಸರು ನಿರ್ದಾಕ್ಷಿಣ್ಯ ಕ್ರಮ ತೆಗೆದುಕೊಂಡಿದ್ದಾರೆ. ದೇವರು, ದೇವರಂತ ಕ್ಷೇತ್ರದ ಜನ, ಆಶೀರ್ವಾದ ಮಾಡುವ ಧಾರ್ಮಿಕ ಮುಖಂಡರು ನಮ್ಮ ಜತೆ ಇರುವಾಗ ಟೀಕೆ ಮಾಡುವವರ ಬಗ್ಗೆ ತಲೆ ಕೆಡಿಸಿಕೊಳ್ಳುವುದಿಲ್ಲ.
ಯು.ಟಿ ಖಾದರ್, ಸ್ಪೀಕರ್

ಬೆಂಗಳೂರು ಅಭಿವೃದ್ಧಿ ಪ್ರಾಧಿಕಾರ
ಟಿ. ಚೌಡಯ್ಯ ರಸ್ತೆ, ಕುಮಾರ ಪಾರ್ಕ್ ಪಶ್ಚಿಮ, ಬೆಂಗಳೂರು-560020.

ಸಂ: ಬೆಂಅಪ್ರಾ/ನಯೋಸ/CLU-123/2024-25/549/2025-26 ದಿನಾಂಕ: 09.05.2025

ಪ್ರಕಟಣೆ

ಕರ್ನಾಟಕ ನಗರ ಮತ್ತು ಗ್ರಾಮಾಂತರ ಯೋಜನಾ ಕಾಯ್ದೆ 1961ರ ಕಲಂ 14-Aರ ಅಡಿಯಲ್ಲಿ ಈ ಕೆಳಕಂಡ ಅರ್ಜಿದಾರರು ವ್ಯವಸಾಯ ವಲಯದಿಂದ ವಸತಿ ಉಪಯೋಗಕ್ಕೆ ಭೂಉಪಯೋಗ ಬದಲಾವಣೆ ಕೋರಿ ಅರ್ಜಿ ಸಲ್ಲಿಸಿರುತ್ತಾರೆ. ಭೂಉಪಯೋಗ ಬದಲಾವಣೆಯ ಪ್ರಸ್ತಾವನೆಯ ವಿವರಗಳು ಈ ಕೆಳಕಂಡಂತೆ ಇರುತ್ತದೆ. ಸದರಿ ಭೂಉಪಯೋಗ ಬದಲಾವಣೆ ಪ್ರಸ್ತಾವನೆ ಬಗ್ಗೆ ಯಾವುದೇ ಆಕ್ಷೇಪಣೆಗಳಿದ್ದರೆ, ಈ ಪ್ರಕಟಣೆ ಪ್ರಕಟವಾದ ದಿನಾಂಕದಿಂದ 15 ದಿವಸಗಳೊಳಗಾಗಿ ಆಕ್ಷೇಪಣೆಗಳನ್ನು ಲಿಖಿತವಾಗಿ ನಗರ ಯೋಜಕ ಸದಸ್ಯರು, ಬೆಂಗಳೂರು ಅಭಿವೃದ್ಧಿ ಪ್ರಾಧಿಕಾರ, ಬೆಂಗಳೂರು ಕಛೇರಿಗೆ ಸಲ್ಲಿಸಲು ತಿಳಿಸಲಾಗಿದೆ. ನಿಗದಿತ ಅವಧಿಯ ನಂತರ ಬರುವ ಯಾವುದೇ ಆಕ್ಷೇಪಣೆಗಳನ್ನು ಪರಿಗಣಿಸುವುದಿಲ್ಲ.

ಕ್ರ. ಸಂ.	ಅರ್ಜಿದಾರರ ಹೆಸರು	ತಾಲ್ಲೂಕು	ಹೋಬಳಿ	ಗ್ರಾಮದ ವಿವರ	ಸರ್ವೆ. ನಂ	ವಿಸ್ತೀರ್ಣ ಎ-ಗುಂ	ಪರಿಷ್ಕೃತ ಮಹಾಯೋಜನೆ-2015ರ ಪ್ರಕಾರ ಭೂಉಪಯೋಗ	ಬದಲಾವಣೆ ಕೋರಿರುವ ಭೂ ಉಪಯೋಗ
1	ಶ್ರೀಮತಿ	ಬೆಂಗಳೂರು	ವರ್ತೂರು	ಸೂಲಿಕುಂಟೆ	51/1	02-20	ವ್ಯವಸಾಯ	ವಸತಿ
2	ಎಸ್.ವಿ. ಶೀಲಾವತಿ	ಪೂರ್ವ			51/2	00-10		
3	ಮತ್ತು ಇತರರು				51/6B	00-18		
					ಒಟ್ಟು	03-08		

ಷರಾ: ಅರ್ಜಿದಾರರು ಈ ಜಮೀನಿನಲ್ಲಿ ವಿನ್ಯಾಸ ಅಭಿವೃದ್ಧಿಪಡಿಸುವುದರಿಂದ ಬಡವರು, ಮಧ್ಯಮ ವರ್ಗದವರಿಗೆ ಯೋಗ್ಯ ಬೆಲೆಯಲ್ಲಿ ನಿವೇಶನಗಳು ಲಭ್ಯವಾಗುತ್ತದೆ. ಈ ಜಮೀನಿನಲ್ಲಿ ವಿನ್ಯಾಸ ಅಭಿವೃದ್ಧಿ ಕಾಮಗಾರಿಗಳು ನಡೆಯುವಾಗ ಸ್ಥಳೀಯ ಕೂಲಿ ಕಾರ್ಮಿಕರಿಗೆ ಉದ್ಯೋಗ ದೊರಕುತ್ತದೆ. ಈ ವಿನ್ಯಾಸದ ಅಭಿವೃದ್ಧಿಯಿಂದ ಸುತ್ತಮುತ್ತಲಿನ ಪ್ರದೇಶ ಅಭಿವೃದ್ಧಿಗೆ ಸಹಕಾರಿಯಾಗಲಿದೆ. ಯೋಜನಾ ಬದ್ಧವಾದ ವಿನ್ಯಾಸ ರಚನೆಯಿಂದ ಉತ್ತಮ ರಸ್ತೆ, ನಾಗರಿಕ ಸೌಲಭ್ಯದ ಜಾಗಗಳು ಉದ್ಯಾನವನಗಳು ಸಾರ್ವಜನಿಕರ ಉಪಯೋಗಕ್ಕೆ ಲಭ್ಯವಾಗುತ್ತದೆ ಎಂಬ ಸಾರ್ವಜನಿಕ ಹಿತಾಸಕ್ತಿ ಅಂಶ ಅಡಗಿದೆ ಎಂದು ತಿಳಿಸುತ್ತಾ, ಪ್ರಶ್ನಿತ ಜಮೀನುಗಳನ್ನು **'ವ್ಯವಸಾಯ ವಲಯ'** ದಿಂದ **'ವಸತಿ ಉಪಯೋಗಕ್ಕೆ'** ಭೂಉಪಯೋಗ ಬದಲಾವಣೆ ಮಾಡಿಕೊಳ್ಳಲು ಇಚ್ಛಿಸಿರುವುದಾಗಿ ತಿಳಿಸಿರುತ್ತಾರೆ.

ಸಹಿ/- ನಗರ ಯೋಜಕ ಸದಸ್ಯರು, ಬೆಂಅಪ್ರಾ, ಬೆಂಗಳೂರು.

ಸಮಾಚಾರ ಸಣ್ಣದಲ್ಲ

ಕೋಚಿಂಗ್ ಸೆಂಟರ್ ಬಂದ್‌ಗೆ ಒತ್ತಾಯ

ಕೆಂಭಾವಿ: ಪಟ್ಟಣದಲ್ಲಿ ನಡೆಯುತ್ತಿರುವ ಅನಧಿಕೃತ ಕೋಚಿಂಗ್ ಕೇಂದ್ರಗಳು ತಡೆಯುವಂತೆ ದಲಿತ ಮುಖಂಡ ಮರೆಪ್ಪ ಕಟ್ಟಿಮನಿ ಒತ್ತಾಯಿಸಿದ್ದಾರೆ. ಈ

ಕುರಿತು ಸುರಪುರ ಕ್ಷೇತ್ರ ಶಿಕ್ಷಣಾಧಿಕಾರಿಗಳಿಗೆ ಪತ್ರ ಬರೆದಿರುವ ಅವರು ಈಗಾಗಲೆ ಉಪನಿರ್ದೇಶಕರು ಶಾಲಾ ಶಿಕ್ಷಣ ಇಲಾಖೆ ಯಾದಗೀರ ರವರ ಆದೇಶದ ಮೇರೆಗೆ ತಮ್ಮ ಇಲಾಖೆ ಅಧಿಕಾರಿಗಳು ಅನಧಿಕೃತ ತರಬೇತಿ ಕೇಂದ್ರಗಳ ಮೇಲೆ ದಾಳಿ ನಡೆಸಿ ಕೋಚಿಂಗ್ ಸೆಂಟರ್ ಗಳು ಬಂದ್ ಮಾಡಿಸಿರುವ ಕುರಿತು ಮಾಹಿತಿ ನೀಡಿರುತ್ತಾರೆ. ಅಲ್ಲದೆ ಅನಧಿಕೃತ ಸೆಂಟರ್ ಗಳ ಮೇಲೆ ಕಾನೂನು ಕ್ರಮ ವಹಿಸುವ ಕುರಿತು ಕಾಟಾಚಾರದ ವರದಿ ಮಾಡಿಕೊಳ್ಳಲಾಗಿದೆ. ಆದರೆ ಪಟ್ಟಣದಲ್ಲಿ ಕೋಚಿಂಗ್ ಕೇಂದ್ರಗಳು ನಡೆಯುತ್ತಲೆ ಇವೆ. ಅನಧಿಕೃತ ತರಬೇತಿ ಕೇಂದ್ರಗಳ ಮೇಲೆ ಯಾವುದೆ ಕ್ರಮ ಜರುಗಿಸದೆ ಇರುವುದು ಹಲವು ಅನುಮಾನಗಳಿಗೆ ಕಾರಣವಾಗಿದೆ. ತಕ್ಷಣ ಕೋಚಿಂಗ್ ಸೆಂಟರ್ ಗಳನ್ನು ಬಂದ್ ಮಾಡಿಸುವಂತೆ ಕಟ್ಟಿಮನಿ ಒತ್ತಾಯಿಸಿದ್ದಾರೆ.

ಮಲ್ಲಮ್ಮ ಜಯಂತಿ ಮಹಾ ರಥೋತ್ಸವ

ಕೆಂಭಾವಿ: ಮಹಾ ಶಿವಶರಣೆ ಹೇಮರೆಡ್ಡಿ ಮಲ್ಲಮ್ಮಳ 603 ನೇ ಜಯಂತಿ ಅಂಗವಾಗಿ (ಶನಿವಾರ) ವಿಶೇಷವಾಗಿ ಮಹಿಳೆಯರಿಂದ ಸಂಜೆ 6 ಗಂಟೆಗೆ ಮಹಾರಥೋತ್ಸವ ಜರುಗಲಿದೆ ಎಂದು ದೇವಸ್ಥಾನ ಸಮಿತಿ ತಿಳಿಸಿದೆ. ಕಳೆದ ಹತ್ತು ದಿನಗಳಿಂದ ಯಡ್ರಾಮಿ ವಿರಕ್ತ ಮಠದ ಶ್ರೀ ಸಿದ್ಧಲಿಂಗ ಮಹಾಸ್ವಾಮಿಗಳವರಿಂದ ನಡೆಯುತ್ತಿರುವ ಪುರಾಣ ಮಂಗಳ, ಧರ್ಮಸಭೆ, ಅನ್ನ ದಾಸೋಹ ಕಾರ್ಯಕ್ರಮ ಜರುಗಲಿದೆ. ಪಟ್ಟಣ ಸೇರಿದಂತೆ ಸುತ್ತಮುತ್ತಲಿನ ಗ್ರಾಮಸ್ಥರು ಭಾಗಿಯಾಗಿ ತಾಯಿಯ ಆಶೀರ್ವಾದ ಪಡೆಯಬೇಕು ಎಂದು ಸಮಿತಿ ಪ್ರಕಟಣೆಯಲ್ಲಿ ತಿಳಿಸಿದ್ದಾರೆ.

ಜಿಲ್ಲಾ ಕಾರ್ಮಿಕರ ದಿನಾಚರಣೆ ನಾಳೆ

ಭಾಲ್ಕಿ: ಪಟ್ಟಣದ ಪುರಭವನದ ವತಿಯಿಂದ ಕರುನಾಡ ಕಾರ್ಮಿಕರ ವೇದಿಕೆಯ ವತಿಯಿಂದ ಮೇ.11 ರಂದು ಜಿಲ್ಲಾ ಮಟ್ಟದ ಕಾರ್ಮಿಕರ ದಿನಾಚರಣೆ ಆಚರಿಸಲಾ

ಗುವುದು ಎಂದು ಕರುನಾಡ ಕಾರ್ಮಿಕರ ವೇದಿಕೆ ಹಾಗು ಕಾರ್ಮಿಕರ ಪರ ಸಂಘಟನೆಗಳ ಒಕ್ಕೂಟದ ಪ್ರತಿನಿಧಿ ಅನೀಲ ಹಾಲೆಪುರ್ಗೆ ತಿಳಿಸಿದ್ದಾರೆ. ಈ ಕುರಿತು ಪ್ರಕಟಣೆ ನೀಡಿದ ಅವರು, ಭಾಲ್ಕಿ ಪಟ್ಟಣದ ಪುರಭವನದಲ್ಲಿ ಮೇ.11 ರಂದು ಬೆಳಿಗ್ಗೆ 10 ಗಂಟೆಗೆ ಕರುನಾಡ ಕಾಮಿಕರ ವೇದಿಕೆ ಹಾಗು ಕಾರ್ಮಿ ಕರ ಪರ ಸಂಘಟನೆಗಳ ಒಕ್ಕೂಟದ ವತಿಯಿಂದ ಜಿಲ್ಲಾ ಮಟ್ಟದ ಕಾರ್ಮಿಕರ ದಿನಾಚರಣೆ ಹಮ್ಮಿಕೊಳ್ಳಲಾಗಿದೆ. ದಿನಾಚರಣೆಯ ಸಾನಿಧ್ಯವನ್ನು ಹಿರೇಮಠ ಸಂಸ್ಥಾನದ ಶ್ರೀ ಗುರುಬಸವ ಪಟ್ಟದ್ದೇವರು ವಹಿಸಲಿದ್ದಾರೆ. ಜಿಲ್ಲಾ ಉಸ್ತುವಾರಿ ಸಚಿವ ಈಶ್ವರ ಖಂಡ್ರೆ, ಕಾರ್ಯಕ್ರಮ ಉದ್ಘಾಟಿಸುವರು. ಕರುನಾಡು ಕಾರ್ಮಿಕ ವೇದಿಕೆ ಸಂಸ್ಥಾಪಕ ಅಧ್ಯಕ್ಷ ಚಂದ್ರು ಗೌಡ ಅಧ್ಯಕ್ಷತೆ ವಹಿಸುವರು. ಕಾರ್ಯಕ್ರಮದಲ್ಲಿ ಬೆಂಗಳೂರಿನ ಕ.ಕಾ.ವೇ ರಾಜ್ಯ ಮಹಿಳಾ ಅಧ್ಯಕ್ಷೆ ಲಕ್ಷ್ಮೀಗೌಡ, ರಾಜ್ಯ ಗೌರವಾಧ್ಯಕ್ಷ ಬಿ.ಸಿ.ಲಕ್ಷ್ಮಣ, ತಸಿಲ್ದಾರ ಮಲ್ಲಿಕಾರ್ಜುನ ವಡ್ಡನಕೇರಿ, ಡಿವೈಎಸ್‌ಪಿ ಶಿವಾನಂದ ಪವಾಡಶೆಟ್ಟಿ, ಕಾರ್ಮಿಕ ಇಲಾಖೆಯ ಜಿಲ್ಲಾ ಆಯುಕ್ತ ಮಹೇಶ ಕುಳಳಿ, ಪುರಸಭೆ ಅಧ್ಯಕ್ಷರು, ಉಪಾಧ್ಯಕ್ಷರು ಹಾಗು ಗಣ್ಯರು ಪಾಲ್ಗೊಳ್ಳಲಿದ್ದಾರೆ. ಹೆಚ್ಚಿನ ಸಂಖೆಯಲ್ಲಿ ಕಾರ್ಮಿಕರು ಮತ್ತು ಸಾರ್ವಜನಿಕರು ಭಾಗವಹಿಸಿ ಕಾರ್ಯಕ್ರಮ ಯಶಸ್ವಿಗೊಳಿಸಬೇಕು ಎಂದು ಮನವಿ ಮಾಡಿದ್ದಾರೆ.

ಅತಿಥಿ ಶಿಕ್ಷಕರ ಹುದ್ದೆಗೆ ಅರ್ಜಿಗಳ ಆಹ್ವಾನ

ಬೀದರ: ಅಲ್ಪಸಂಖ್ಯಾತರ ಕಲ್ಯಾಣ ಇಲಾಖೆ ಬೀದರದಲ್ಲಿ ಕಾರ್ಯನಿರ್ವಹಿಸುತ್ತಿರುವ ಮೊರಾರ್ಜಿ ದೇಸಾಯಿ ವಸತಿ ಶಾಲೆ-ಕಾಲೇಜು, ಡಾ.ಎ.ಪಿ.ಜೆ ಅಬ್ದುಲ್ ಕಲಾಂ ವಸತಿ ಶಾಲೆ-ಕಾಲೇಜು ಮತ್ತು ಮೌಲಾನಾ ಆಜಾದ ಮಾದರಿ ಶಾಲೆಗಳಲ್ಲಿ ಖಾಲಿ ಇರುವ ಹುದ್ದೆಗಳಿಗೆ 2025-26ನೇ ಶೈಕ್ಷಣಿಕ ಸಾಲಿಗೆ ಒಂದು ವರ್ಷಕ್ಕೆ ತಾತ್ಕಾಲಿಕವಾಗಿ ಅನ್ವಯಿಸುವಂತೆ ಅರ್ಹ ಅತಿಥಿ ಶಿಕ್ಷಕರು -ಉಪನ್ಯಾಸಕರನ್ನು ಆಯ್ಕೆ ಮಾಡಲು ಅರ್ಜಿ ಅಹ್ವಾನಿಸಲಾಗಿದೆ ಎಂದು ಬೀದರ ಅಲ್ಪಸಂಖ್ಯಾತರ ಕಲ್ಯಾಣ ಇಲಾಖೆಯ ಜಿಲ್ಲಾ ಅಧಿಕಾರಿಗಳು ಪ್ರಕಟಣೆಯಲ್ಲಿ ತಿಳಿಸಿದ್ದಾರೆ.ವಿಷಯವಾರು ಅತಿಥಿ ಶಿಕ್ಷಕರ ಖಾಲಿ ಹುದ್ದೆ ವಿವರ: ಕನ್ನಡ (16), ಇಂಗ್ಲೀಷ (17), ಹಿಂದಿ (3), ಉರ್ದು (5), ಗಣಿತ (15) ವಿಜ್ಞಾನ (12), ಸಮಾಜ ವಿಜ್ಞಾನ (16), ದೈಹಿಕ ಶಿಕ್ಷಣ (2) ಸೇರಿ ಒಟ್ಟು 86 ಹುದ್ದೆಗಳು. ವಿಯಷವಾರು ಅತಿಥಿ ಉಪನ್ಯಾಸಕರ ಖಾಲಿ ಹುದ್ದೆ ವಿವರ: ಒಟ್ಟು ಹುದ್ದೆಗಳು 25. ಆಸಕ್ತರು ಅರ್ಜಿಯನ್ನು ಅಥವಾ ಜಿಲ್ಲಾ ಕಛೇರಿ/ತಾಲ್ಲೂಕ ಮಾಹಿತಿ ಕೇಂದ್ರಗಳಿಂದ ಪಡೆದು ಎಲ್ಲಾ ಧೃಡೀಕೃತ ದಾಖಲೆಗಳೊಂದಿಗೆ ಮೇ 19 ರೊಳಾಗಿ ಜಿಲ್ಲಾ ಕಛೇರಿ ಅಲ್ಪಸಂಖ್ಯಾತರ ಕಲ್ಯಾಣ ಇಲಾಖೆ ಬೀದರ ಸಲ್ಲಿಸಲು ಅವರು ತಿಳಿಸಿದ್ದಾರೆ.

{ ಕೆ.ವಿ.ಪ್ರಭಾಕರ್ } ಸಿಎಂ ಮೀಡಿಯಾ ಅಡ್ವೈಸರ್

ತಾಂತ್ರಿಕತೆ ಬೆಳೆದಂತೆ ಮನುಷ್ಯ ಸಂಬಂಧ ಕಣ್ಮರೆಯಾಗಿವೆ. ಮನೆಯಲ್ಲಿ ನಾಲ್ಕುಮಂದಿ ಇದ್ದರೆ ಮೊಬೈಲ್‌ನಲ್ಲಿ ಮುಳುಗಿ ಮನೆಗೆ ಬಂದ ಅಜ್ಜಿ, ತಾತ, ಅತ್ತೆ, ಮಾವಂದಿರನ್ನು ಮಾತನಾಡಿಸುವುದೇ ಮರೆತಿದ್ದೇವೆ. ಹಿಂದೆ ರಜೆ ಕೊಟ್ಟರೆ ಹಳ್ಳಿಗೆ ಮಕ್ಕಳನ್ನು ಕರೆದುಕೊಂಡು ಹೋಗುತ್ತಿದ್ದರು. ಆದರೀಗ ನಾಲ್ಕು ಗೋಡೆಗಳ ನಡುವೆ ಬೆಳೆಸುತ್ತಿರುವುದು ಅಪಾಯಕಾರಿ ನಡೆ.

ಬಳತ (ಬಿ) ಗ್ರಾಮದಲ್ಲಿ ಬಸವ ಜಯಂತಿ, ಜೈ ಜವಾನ್ ರೂಪಕ । ನಿವೃತ್ತ ನೌಕರರಿಗೆ ಸತ್ಕಾರ

ಪ್ರಜಾಪ್ರಭುತ್ವದ ತಳಹದಿಯೇ ಬಸವಣ್ಣನವರ ವಚನ ಸಾಹಿತ್ಯ

ಕಮಲನಗರ: ವಿಶ್ವದಲ್ಲಿ ಪ್ರಜಾಪ್ರಭುತ್ವ ತಳಹದಿಯೇ ಬಸವಣ್ಣ. ಅವರ ತತ್ವಾದರ್ಶಗಳನ್ನು ಪ್ರತಿಯೊಬ್ಬರೂ ಮೈಗೂಡಿಸಿಕೊಳ್ಳಬೇಕು ಎಂದು ಬಸವಕಲ್ಯಾಣದ ಅನುಭವ ಮಂಟಪ ಟ್ರಸ್ಟ್ ಅಧ್ಯಕ್ಷರಾದ ನಾಡೋಜ ಡಾ. ಬಸವಲಿಂಗ ಪಟ್ಟದ್ದೇವರು ಹೇಳಿದರು.

ತಾಲೂಕಿನ ಬಳತ (ಬಿ) ಗ್ರಾಮದಲ್ಲಿ ನಡೆದ ಪ್ರವಚನ ಸಮಾರೋಪ ವಿಶ್ವಗುರು ಬಸವಣ್ಣನವರ 892ನೇ ಬಸವ ಜಯಂತಿ ಉತ್ಸವ ಹಾಗೂ ರಾಷ್ಟ್ರ ಭಕ್ತಿ ಕುರಿತು ಜೈಜವಾನ ರೂಪಕ ಕಾರ್ಯಕ್ರಮದ ದಿವ್ಯಸಾನಿಧ್ಯ ವಹಿಸಿ ಆಶೀರ್ವಚನ ನೀಡಿದರು. ಬಸವಣ್ಣ ಜಾತಿ, ಧರ್ಮ, ಮತಭೇದವನ್ನು ಮರೆತು ಮನುಷ್ಯ ಜಾತಿಯನ್ನು ಒಗ್ಗೂಡಿಸಿ ಎಲ್ಲರನ್ನೂ ಒಂದೇ ಎಂಬ ಸಂದೇಶ ಸಾರಿದರು. ವಿಶ್ವದಲ್ಲಿ 800 ವರ್ಷಗಳ ಹಿಂದೆಯೇ ಶೋಷಿತರ, ಮಹಿಳೆಯರ, ಜಾತಿ ವರ್ಣಭೇದ ವಿರುದ್ಧ ಧ್ವನಿ ಎತ್ತಿ ಅದರ ಹೋರಾಟ ಮಾಡಿದ್ದರು.

ಅನುಭವ ಮಂಟಪ ಎಂಬ ಸಂಸತ್ ರಚನೆ ಮಾಡಿ ಇಡೀ ವಿಶ್ವಕ್ಕೆ ಮಾದರಿಯಾಗಿದ್ದ ಬಸವಣ್ಣ ಇಂದಿಗೂ ಪ್ರಸ್ತುತರಾಗುತ್ತಾರೆ. ಇಂತಹ ವ್ಯಕ್ತಿ ನಮ್ಮ ಭಾಗದಲ್ಲಿ ನಡೆದಾಡಿರುವುದು ನಮ್ಮೆಲ್ಲರ ಪುಣ್ಯವಾಗಿದ್ದು, ಇವರ ತತ್ವದರ್ಶಗಳ ಅನುಕರಣೆ ನಮಗೆ ಪ್ರಸ್ತುತವಾಗುತ್ತದೆ ಎಂದರು.

ಹಿರೇಮಠ ಸಂಸ್ಥಾನದ ಶ್ರೀಗುರುಬಸವ ಪಟ್ಟದ್ದೇವರು ಮಾತನಾಡಿ, ಬಸವಣ್ಣ ಇವತ್ತು ವಿಶ್ವಕ್ಕೆ ಅರ್ಥವಾಗದೇ ಇರಬಹುದು. ಇನ್ನು ಕೆಲ ವರ್ಷಗಳ ಬಳಿಕವಾದರೂ ಜಗತ್ತಿಗೆ ಅರ್ಥವಾಗಲಿದೆ. ಆಗ ಎಲ್ಲರೂ ಬಸವಣ್ಣನಿಗೆ ಪೂಜಿಸುವರು. ಈಗಾಗಲೇ ಅನೇಕ ದೇಶಗಳಲ್ಲಿ ಹಲವು ಭಾಷೆಗಳಿಗೆ ವಚನ ಸಂಪುಟ ಅನುವಾದಗೊಂಡಿದೆ. ವಿಶ್ವದ ನಾನಾ ಕಡೆಗಳಲ್ಲಿ ಬಸವ ಜಯಂತಿ ನಡೆಯುತ್ತಿದೆ ಎಂದು ಮಾಹಿತಿ ನೀಡಿದರು. ಮಕ್ಕಳಿಗೆ ಬಸವಣ್ಣನ ವಚನಗಳು ಕಲಿಸಿ ಬದುಕಿನ ಪಾಠ ಕಲಿಸುವ ಅಗತ್ಯವಿದೆ ಎಂದರು.

ನಿವೃತ್ತ ಐಎಎಸ್ ಅಧಿಕಾರಿ ಅಮರನಾಥ ಆರ್ ತಳವಾಡೆ ಕಾರ್ಯಕ್ರಮ ಉದ್ಘಾಟಿಸಿದರು. ನಿವೃತ್ತ ಮುಖ್ಯಗುರು ವೈಜಿನಾಥ ರಾಜಗೀರೆ ಅಧ್ಯಕ್ಷತೆ ವಹಿಸಿದರು. ತಹಸೀಲ್ದಾರ ಮಲ್ಲಶೆಟ್ಟಿ ಚಿದ್ರೆ, ಭಾರತೀಯ ಬಸವ ಬಳಗದ ಜಿಲ್ಲಾಧ್ಯಕ್ಷ ಡಾ. ಸಂಜೀವಕುಮಾರ ಜುಮ್ಮಾ, ತಾಪಂ ಸಹಾಯಕ ನಿರ್ದೇಶಕ ಶಿವಕುಮಾರ ಘಾಟೆ, ಪತ್ರಕರ್ತ ಸಂಘದ ಅಧ್ಯಕ್ಷ ಶಿವಾನಂದ ಮೊಕ್ತೆದಾರ್, ಕಲಬುರಗಿ ವಿವಿ ಸಿಂಡಿಕೇಟ್ ಸದಸ್ಯ ಸಿದ್ದಪ್ಪ ಮೂಲಗೆ, ವಚನ ಸಾಹಿತ್ಯ ಪರಿಷತ್ ತಾಲೂಕು ಅಧ್ಯಕ್ಷ ಮಹಾದೇವ ಮಡಿವಾಳ, ಶಿಖರೇಶ್ವರ ಶೆಟಕಾರ, ಸಿದ್ರಾಮ ತಳವಾಡೆ, ಗುಂಡಪ್ಪ ಮರ್ಚಾಪೂರೆ, ಶಿವಾನಂದ ಸಾವಳೆ ಸೇರಿದಂತೆ ಅನೇಕರು ಪಾಲ್ಗೊಂಡರು. ಸಂಗಮೇಶ ಸಾವಳೆ ಸ್ವಾಗತಿಸಿದರು. ದಶರಥ ಔರಾದೆ ನಿರೂಪಿಸಿದರು. ಜಗನ್ನಾಥ ಬಿರಾದಾರ್ ವಂದಿಸಿದರು. ಈ ವೇಳೆ ನಡೆದ ಮಕ್ಕಳ ಸಾಂಸ್ಕೃತಿಕ ಕಾರ್ಯಕ್ರಮಗಳು ಎಲ್ಲರ ಕಣ್ಮನ ಸೆಳೆಯಿತು.

ಬಳತ ಗ್ರಾಮದಲ್ಲಿ ನಡೆದ ಬಸವ ಜಯಂತಿ ಕಾರ್ಯಕ್ರಮದಲ್ಲಿ ಡಾ. ಬಸವಲಿಂಗ ಪಟ್ಟದ್ದೇವರು ಮಾತನಾಡಿದರು.

ಪಟ್ಟದ್ದೇವರು ಮೆಚ್ಚುಗೆ

ಈ ವೇಳೆ ಗ್ರಾಮದ ಸರಕಾರಿ ನಿವೃತ್ತ ನೌಕರರಿಗೆ ಗ್ರಾಮಸ್ಥರು ಸತ್ಕರಿಸುವ ಮೂಲಕ ಗಮನ ಸೆಳೆದರು. ಗ್ರಾಮದಲ್ಲಿ ವಿಜ್ಞಾನಿಗಳು, ಐಎಎಸ್, ಐಪಿಎಸ್ ಸೇರಿದಂತೆ ಬಹುತೇಕ ರಂಗದಲ್ಲಿ ಸೇವೆ ಸಲ್ಲಿಸುತ್ತಿದ್ದಾರೆ. ಅವರನ್ನು ಈ ವೇಳೆ ಸತ್ಕರಿಸಿರುವುದು ಸಂತಸ ತಂದಿದೆ ಎಂದು ಗುರುಬಸವ ಪಟ್ಟದ್ದೇವರು ಮೆಚ್ಚುಗೆ ವ್ಯಕ್ತಪಡಿಸಿದರು.

ಗಮನ ಸೆಳೆದ ರೂಪಕ

ಭಾಲ್ಕಿಯ ಚನ್ನಬಸವೇಶ್ವರ ಗುರುಕುಲ ವಿದ್ಯಾರ್ಥಿಗಳಿಂದ ಇಳಕಲ್ ಶ್ರೀಗಳ ರಚಿಸಿರುವ ರಾಷ್ಟ್ರ ಭಕ್ತಿ ಕುರಿತು ಜೈ ಜವಾನ್ ರೂಪಕ ಎಲ್ಲರ ಗಮನ ಸೆಳೆಯಿತು. ಧರ್ಮದ ಆಚರಣೆ ಮಾಡೋಣ ಆದರೆ ದೇಶದ ವಿಚಾರ ಬಂದರೆ ಧರ್ಮಕ್ಕಿಂತ ದೇಶ ದೊಡ್ಡದು. ಯುವಕರು ದೇಶಾಭಿಮಾನ ಬೆಳಸಿಕೊಳ್ಳಬೇಕು ಎಂದು ನಾಡೋಜ ಡಾ. ಬಸವಲಿಂಗ ಪಟ್ಟದ್ದೇವರು ಹೇಳಿದರು.

ಭಗವಾನ್ ಬುದ್ಧ ಜಯಂತಿ ಮೇ 12ರಂದು ಆಚರಣೆ

ಯಾದಗಿರಿ: ಜಿಲ್ಲಾಡಳಿತದವತಿಯಿಂದ ಜಿಲ್ಲೆಯಲ್ಲಿ ಇದೇ ಮೇ 12ರಂದು ಭಗವಾನ್ ಬುದ್ಧ ಅವರ ಜಯಂತಿಯನ್ನು ಅರ್ಥಪೂರ್ಣವಾಗಿ ಆಚರಿಸಲು ನಿರ್ಧರಿಸಲಾಗಿದೆ.

ಜಿಲ್ಲಾಧಿಕಾರಿ ಡಾ.ಸುಶೀಲ.ಬಿ ಅವರ ಅಧ್ಯಕ್ಷತೆಯಲ್ಲಿ ಇತ್ತೀಚೆಗೆ ಭಗವಾನ್ ಬುದ್ಧ ಅವರ ಜಯಂತಿ ಆಚರಣೆ ಕುರಿತು ನಡೆದ ಪೂರ್ವಭಾವಿ ಸಿದ್ಧತಾ ಸಭೆಯಲ್ಲಿ ಈ ನಿರ್ಣಯ ಕೈಗೊಳ್ಳಲಾಯಿತು.

ಇದೇ ಮೇ 12 ರ ಬೆಳಿಗ್ಗೆ 11 ಗಂಟೆಗೆ ಭಗವಾನ್ ಬುದ್ಧ ಅವರ ಜಯಂತಿಯನ್ನು ನಗರದ ಸರಕಾರಿ ಪದವಿ ಮಹಾವಿದ್ಯಾಲಯದ ಸಭಾಂಗಣದಲ್ಲಿ ಆಚರಿಸಲು ನಿರ್ಧರಿಸಲಾಗಿದ್ದು, ಅವಶ್ಯಕ ಸಿದ್ಧತೆ ಮಾಡಿಕೊಳ್ಳಲು ಸಂಬಂಧಿಸಿದ ಅಧಿಕಾರಿಗಳಿಗೆ ತಿಳಿಸಿದರು.

ಅಂದು ವೇದಿಕೆ ಕಾರ್ಯಕ್ರಮವನ್ನು ಹಮ್ಮಿಕೊಳ್ಳಲಾಗಿದ್ದು, ಶಿಷ್ಟಾಚಾರದಂತೆ ಅತಿಥಿ ಗಣ್ಯರನ್ನು ಆಹ್ವಾನಿಸಲು, ವೇದಿಕೆ, ಆಹ್ವಾನ ಪತ್ರಿಕೆ, ವೇದಿಕೆ ಸಿದ್ದತೆ ಮಾಡಿಕೊಳ್ಳುವಂತೆ ಹಾಗೂ ನುರಿತ ಉಪನ್ಯಾಸಕರನ್ನು ಆಹ್ವಾನಿಸಲು ಸಂಬಂಧಿಸಿದ ಅಧಿಕಾರಿಗಳಿಗೆ ಸೂಚಿಸಿದರು.

ಮೆರವಣಿಗೆ ಕುರಿತು ಮುಂಚಿತವಾಗಿ ತಿಳಿಸಬೇಕು. ಜಿಲ್ಲಾ ,ಗ್ರಾಮ ಪಂಚಾಯತ್, ತಾಲೂಕ ಮಟ್ಟ ಹಾಗೂ ಶಾಲಾ, ಕಾಲೇಜು, ಕಚೇರಿಯಲ್ಲಿ ಜಯಂತಿ ಆಚರಣೆಗೆ ಕ್ರಮ ಕೈಗೊಳ್ಳಲು ಸಂಬಂಧಿಸಿದ ಅಧಿಕಾರಿಗಳಿಗೆ ಸೂಚಿಸಿದರು.

ಈ ಬಾರಿ ಕಾರ್ಯಕ್ರಮವು ಶಿಸ್ತುಬದ್ಧವಾಗಿ ನಡೆಯಬೇಕೆಂದು ಸಂಬಂಧಿಸಿದ ಅಧಿಕಾರಿಗಳಿಗೆ ಸೂಚಿಸಿದರು.

ವಿವಿಧ ಇಲಾಖೆಯ ಅಧಿಕಾರಿಗಳು ಕಡ್ಡಾಯವಾಗಿ ಕಾರ್ಯಕ್ರಮದಲ್ಲಿ ಹಾಜರಿರಬೇಕು.ಜಯಂತಿಯಂದು ಸೂಕ್ತ ಪೋಲಿಸ್ ಬಂದೋಬಸ್ತ್, ಮಾಡಲು ಅವರು ಸೂಚಿಸಿದರು.

ಜಿ.ಪಂ.ಮುಖ್ಯ ಕಾರ್ಯನಿರ್ವಹಣಾಧಿಕಾರಿ ಲವೀಶ್ ಒರಡಿಯಾ, ಅಪರ್ ಜಿಲ್ಲಾಧಿಕಾರಿ ಶರಣಬಸಪ್ಪ ಕೋಟೆಪ್ಪಗೋಳ, ಕನ್ನಡ ಮತ್ತು ಸಂಸ್ಕೃತಿ ಇಲಾಖೆ ಸಹಾಯಕ ನಿರ್ದೇಶಕಿ ಉತ್ತರಾದೇವಿ ಮಠಪತಿ ರಾಹುಲ್ ಹುಲೆಮನಿ, ಮಲ್ಲಪ್ಪ ಹುಸೇನಪ್ಪ, ನೀಲಕಂಠ ಬಡಿಗೇರ್,ಬಂತೆ ಮೆತ್ತಪಾಲ್, ನಾಗಣ್ಣ ಕಲ್ಲ ದೇವನಹಳ್ಳಿ, ರಾಮಲಿಂಗಪ್ಪ, ಮಹಾದೇವಪ್ಪ ಬಿಜಾಸ್ಪುರ್, ಗಿರೀಶ್ ಚಟ್ಟರ್ಕರ್ ಹಾಗೂ ಸಮಾಜದ ಮುಖಂಡರು, ವಿವಿಧ ಇಲಾಖೆ ಅಧಿಕಾರಿಗಳು ಉಪಸ್ಥಿತರಿದ್ದರು.

ಭಗವಾನ್ ಬುದ್ಧ ಅವರ ಜಯಂತಿ ಆಚರಣೆ ಕುರಿತು ನಡೆದ ಪೂರ್ವಭಾವಿ ಸಿದ್ಧತಾ ಸಭೆಯಲ್ಲಿ ಜಿಲ್ಲಾಧಿಕಾರಿ ಡಾ.ಸುಶೀಲ. ಮಾತನಾಡಿದರು.

ಸರಕಾರಿ ಕಚೇರಿಗೆ ಚೆಕ್ಕರ್, ಸಂಬಳಕ್ಕೆ ಹಾಜರ್

ಬಸವಕಲ್ಯಾಣ: ತಾಲೂಕಿನ ಬಹುತೇಕ ಕಚೇರಿಯ ಇಲಾಖೆಯ ಅಧಿಕಾರಿಗಳು ಸಮಯಕ್ಕೆ ಬಾರದೆ ಇರುವುದರಿಂದ ಜನರು ಸರಕಾರಿ ಕೆಲಸಗಳಿಗಾಗಿ ಪರದಾಡುವಂತಹ ಪರಿಸ್ಥಿತಿ ಎದುರಾಗಿದೆ ಎಂದು ಸಾರ್ವಜನಿಕರು ದೂರಿದ್ದಾರೆ. ಬಹುತೇಕ ಇಲಾಖೆಯ ಅಧಿಕಾರಿಗಳು ಸಂಬಳಕ್ಕೆ ಹಾಜರ್ ಕಚೇರಿಗೆ ಚೆಕ್ಕರ್ ಹಾಕುತ್ತಿದ್ದಾರೆ. ತಾಲೂಕು ಮಟ್ಟದ ಅಧಿಕಾರಿಗಳು ಸಮಯಕ್ಕೆ ಬಾರದೆ ಇರುವುದರಿಂದ ಕೆಳ ಹಂತದ ಸಿಬ್ಬಂದಿಗಳು ಸಾಹೇಬರು ಇವತ್ತು ಬರಲ್ಲ. ಅಲ್ಲಿಗೆ ಹೋಗಿದ್ದಾರೆ.

ಪರಿಶೀಲನೆಗೆ ಹೋಗಿದ್ದಾರೆ ಇವತ್ತು ಸಾಹೇಬರು ಬರುವುದು ಕಷ್ಟ ಎನ್ನುವ ರೀತಿಯಲ್ಲಿ ಕೆಳ ಹಂತದ ಸಿಬ್ಬಂದಿಗಳಿಂದ ಹಾರಿಕೆ ಉತ್ತರ ನೀಡುವ ಮೂಲಕ ಜಾರಿಕೊಳ್ಳುತ್ತಿದ್ದಾರೆ ಎಂದು ಸಾರ್ವಜನಿಕರು ದೂರಿದ್ದಾರೆ. ಬೇಸಿಗೆ ಕಾಲ ಇರುವುದರಿಂದ ಬಿಸಿಲಿನ ತಾಪಮಾನ ಏರಿಕೆ ಹಿನ್ನಲೆಯಲ್ಲಿ ಕಚೇರಿಗಳ ಸಮಯ ಬದಲಾವಣೆ ಮಾಡಿ ಸರಕಾರ ಆದೇಶಿಸಿದೆ.

ಆದರೆ ಬಹುತೇಕ ಇಲಾಖೆಯ ಅಧಿಕಾರಿಗಳು ಸಮಯಕ್ಕೆ ಸರಿಯಾಗಿ ಬರುತ್ತಿಲ್ಲ ಎಂದು ಸಾರ್ವಜನಿಕರು ಆರೋಪಿಸಿದ್ದಾರೆ. ಜಿಲ್ಲಾ ಮಟ್ಟದ ಅಧಿಕಾರಿಗಳು ಗಮನ ಹರಿಸುವ ಮೂಲಕ ಕಚೇರಿಗೆ ಚಕ್ಕರ ಹಾಕುವ ಅಧಿಕಾರಿಗಳ ವಿರುದ್ದ ಕ್ರಮಕೈಗೊಳ್ಳಬೇಕು ಎಂದು ಸಾರ್ವಜನಿಕರು ಒತ್ತಾಯಿಸಿದ್ದಾರೆ.

ಕೇಂದ್ರ ಸ್ಥಾನದಲ್ಲಿ ಸಿಗೋದಿಲ್ಲ ತಾಲೂಕು ಮಟ್ಟದ ಅಧಿಕಾರಿಗಳು ಕೇಂದ್ರ ಸ್ಥಾನದಲ್ಲಿ ವಾಸವಿದ್ದು ಜನರ ಸಮಸ್ಯೆಗೆ ಸ್ಪಂದಿಸುವ ನಿಟ್ಟಿನಲ್ಲಿ ಕರ್ತವ್ಯ ನಿರ್ವಹಿಸಬೇಕು ಎಂದು ಸಾಕಷ್ಟು ಬಾರಿ ಚುನಾಯಿತ ಪ್ರತಿನಿಧಿಗಳು ಅಧಿಕಾರಿಗಳಿಗೆ ಸೂಚಿಸಿದ್ದರು ಕೂಡ ಬೆರಳೆಣಿಕೆಯಷ್ಟು ಅಧಿಕಾರಿಗಳು ಮಾತ್ರ ಸಿಗುತ್ತಾರೆ. ಗುಲ್ಬರ್ಗ ಹಾಗೂ ಬೀದರನಿಂದ ಆಗಮಿಸುತ್ತಾರೆ ಕೇಂದ್ರ ಸ್ಥಾನದಲ್ಲಿ ಸಿಗೋದಿಲ್ಲ ಎನ್ನುವ. ಆರೋಪ ಕೇಳಿ ಬಂದಿದೆ.

ಬಸವಕಲ್ಯಾಣ ನಗರದ ಸಿಎಮ್‌ಸಿ ಕಚೇರಿಯಲ್ಲಿ ಅಧಿಕಾರಿ ಹಾಗೂ ಸಿಬ್ಬಂದಿಗಳು ಇಲ್ಲದಿರುವುದು.

ಧನರಾಜ ರಾಜೋಳೆ ಹೋರಾಟಗಾರ

ತಾಲೂಕು ಮಟ್ಟದ ಅಧಿಕಾರಿಗಳು ಕೇಂದ್ರ ಸ್ಥಾನದಲ್ಲಿ ವಾಸ ಮಾಡದೇ ಗುಲ್ಬರ್ಗ ಹಾಗೂ ಬೀದರ ನಿಂದ ಬರುತ್ತಾರೆ. ಸಕಾಲಕ್ಕೆ ಕಚೇರಿಗೆ ಬಾರದೆ ಇರುವುದರಿಂದ ಸಾರ್ವಜನಿಕರು ಪರದಾಡುವಂತಹ ಪರಿಸ್ಥಿತಿ ಎದುರಾಗಿ ಸರಕಾರಿ ಕೆಲಸಗಳಿಗೆ ಹಿನ್ನಡೆಯಾಗುತ್ತಿದೆ.

ಅನೀಲ ಕುಮಾರ ಪಾಟೀಲ್ ಬಸವಕಲ್ಯಾಣ

ಸರಕಾರ ಕಚೇರಿ ಸಮಯ ಬದಲಾವಣೆ ಮಾಡಿ ಆದೇಶ ಹೊರಡಿಸಿದೆ ಆದರೆ ತಾಲೂಕಿನ ಬಹುತೇಕ ಇಲಾಖೆಯ ಬೆರಳೆಣಿಕೆಯಷ್ಟು ಅಧಿಕಾರಿಗಳು ಮಾತ್ರ ಕಚೇರಿಯಲ್ಲಿ ಸಿಗುತ್ತಾರೆ. ತಾಲೂಕು ಅಧಿಕಾರಿಗಳು ಸಮಯಕ್ಕೆ ಬಾರದೆ ಕೆಳ ಹಂತದ ಸಿಬಂದಿಗಳು ಹಾರಿಕೆ ಉತ್ತರ ನೀಡುವ ಮೂಲಕ ಜಾರಿಕೊಳ್ಳುತ್ತಾರೆ.

ಆಪರೇಷನ್ ಸಿಂದೂರ ಯಶಸ್ವಿ: ಶಾಸಕ ಪೂಜೆ

ಔರಾದ: ಭಾರತೀಯ ಸೇನೆಯು ಪಾಕಿಸ್ತಾನ ಮತ್ತು ಪಾಕ್ ಆಕ್ರಮಿತ ಕಾಶ್ಮೀರದಲ್ಲಿ ಆಪರೇಷನ್ ಸಿಂಧೂರ್ ಕಾರ್ಯಾಚರಣೆ ಯಶಸ್ವಿಯಾಗಿ ನಡೆಸಿದ ಹಿನ್ನೆಲೆಯಲ್ಲಿ ಔರಾದ ಶಾಸಕ ಪ್ರಭು ಬಿ. ಚವ್ಹಾಣ ಅವರು ಪಟ್ಟಣದ ಅಮರೇಶ್ವರ ದೇವಸ್ಥಾನದಲ್ಲಿ ವಿಶೇಷ ಪೂಜೆ ನೆರವೇರಿಸಿದರು.

ಬಳಿಕ ಮಾತನಾಡಿದ ಅವರು, ವೈರಿ ರಾಷ್ಟ್ರದ ಪ್ರಚೋದಿತ ಭಯೋತ್ಪಾದಕರ ದಾಳಿಯಿಂದ ದೇಶದ ಮುಗ್ಧ ಜನತೆ ಪ್ರಾಣ ಕಳೆದುಕೊಂಡಿದ್ದರು. ಈ ಪೈಶಾಚಿಕ ಕೆಲಸಕ್ಕೆ ಪ್ರಧಾನಿ ನರೇಂದ್ರ ಮೋದಿಯವರ ಮಾರ್ಗದರ್ಶನದಲ್ಲಿ ಭಾರತೀಯ ಸೇನೆಯು ಆಪರೇಷನ್ ಸಿಂಧೂರ ಕಾರ್ಯಾಚರಣೆಯ ಮೂಲಕ ಪ್ರತಿಕಾರ ತೀರಿಸಿಕೊಂಡಿದೆ. ಭಾರತ ಎಂದಿಗೂ ಶಾಂತಿಯ ಪರವಾಗಿರುತ್ತದೆ. ಅದನ್ನೇ ದೌರ್ಬಲ್ಯವೆಂದು ಭಾವಿಸಿದವರಿಗೆ ಪ್ರಧಾನಿಯವರು ಜಗತ್ತಿಗೆ ನಮ್ಮ ಶಕ್ತಿಯನ್ನು ಪರಿಚಯಿಸಿದ್ದಾರೆ ಎಂದರು.

ದೇಶದ ಹಿತಕ್ಕಾಗಿ ಜೀವದ ಹಂಗು ತೊರೆದು ಹೋರಾಡುವ ನಮ್ಮ ಸೈನಿಕರು ಈಗ ಶತ್ರುರಾಷ್ಟ್ರ ಮತ್ತು ಭಯೋತ್ಪಾದಕರ ವಿರುದ್ಧ ಮಾಡಿರುವ ಕಾರ್ಯಾಚರಣೆ ಪ್ರಶಂಸನೀಯ. ದೇಶಕ್ಕಾಗಿ ಇಡೀ ಜೀವನ ಮುಡಿಪಾಗಿಡುವ ವೀರಯೋಧರ ಒಳಿತನ್ನು ಬಯಸುವುದು ಎಲ್ಲ ದೇಶವಾಸಿಗಳ ಕರ್ತವ್ಯ. ಈ ದಿಶೆಯಲ್ಲಿ ಔರಾದನ ಆರಾಧ್ಯದೈವ, ಉದ್ಭವಲಿಂಗ ಶ್ರೀ ಅಮರೇಶ್ವರ ದೇವಸ್ಥಾದಲ್ಲಿ ವಿಶೇಷ ಪೂಜೆ ನೆರವೇರಿಸಿ ದೇಶ ಕಾಯುವ ಯೋಧರಿಗೆ ಯಾವುದೇ ತೊಂದರೆ ಆಗದಂತೆ ಕಾಪಾಡುವಂತೆ ಪ್ರಾರ್ಥನೆ ಸಲ್ಲಿಸಿದ್ದೇನೆ ಎಂದರು.

ಭಾರತೀಯ ಸೈನಿಕರ ಮನೋಬಲ ಹೆಚ್ಚಿಸುವುದು ಮತ್ತು ಅವರ ಒಳಿತಿಗಾಗಿ ಎಲ್ಲರೂ ಪೂಜೆ, ಪ್ರಾರ್ಥನೆಗಳನ್ನು ನೆರವೇರಿಸುವುದು ಎಲ್ಲರ ಕರ್ತವ್ಯ. ದೇಶಾದ್ಯಂತ ಪೂಜಾ ಪ್ರಾರ್ಥನೆಗಳು ನಡೆಯುತ್ತಿವೆ. ಅದರಂತೆ ನಮ್ಮಲ್ಲಿಯೂ ಕೂಡ ಎಲ್ಲ ಕಡೆಗಳಲ್ಲಿ ಇಂತಹ ಪೂಜಾ ಕಾರ್ಯಕ್ರಮಗಳನ್ನು ಏರ್ಪಡಿಸಿ ದೇಶದ ಸೈನಿಕರ ಒಳಿತಿಗಾಗಿ ಪ್ರಾರ್ಥನೆ ಸಲ್ಲಿಸಬೇಕೆಂದು ಸಾರ್ವಜನಿಕರಲ್ಲಿ ಕೋರಿದರು.

ಈ ಸಂದರ್ಭದಲ್ಲಿ ಮುಖಂಡರಾದ ರಾಮಶೆಟ್ಟಿ ಪನ್ನಾಳೆ, ಧೊಂಡಿಬಾ ನರೋಟೆ, ಶಿವರಾಜ ಅಲ್ಮಾಜೆ, ದಯಾನಂದ ಘೂಳೆ, ಕೇರಬಾ ಪವಾರ್, ವೀರೇಶ ಅಲ್ಮಾಜೆ, ಖಂಡೋಬಾ ಕಂಗಟೆ, ಎಂ.ಡಿ ಸಲಾವುದ್ದಿನ್, ಮಹಾದೇವ ಅಲ್ಮಾಜೆ, ಶಿವಾಜಿ ಬೋಗಾರ್, ಸಂದೀಪ ಪಾಟೀಲನ ಸೇರಿದಂತೆ ಇತರರಿದ್ದರು.

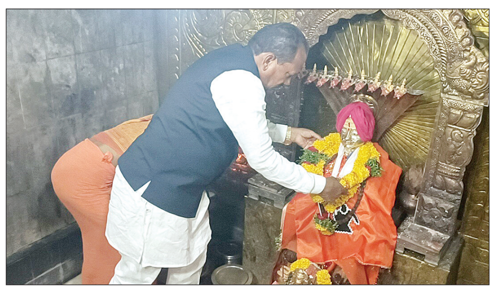

ಭಾರತೀಯ ಸೈನ್ಯ ಶಕ್ತಿ ಹೆಚ್ಚಿಸಲು ಹಾಗೂ ಆಪರೇಷನ್ ಸಿಂದೂರ ಯಶಸ್ವಿಗಾಗಿ ಶಾಸಕ ಪ್ರಭುಚವ್ಹಾಣ ವಿಶೇಷ ಪೂಜೆ ಸಲ್ಲಿಸಿದರು.

ಭಾರತದಲ್ಲಿ ಭಯೋತ್ಪಾದಕರಿಗೆ ಉಳಿಗಾಲವಿಲ್ಲ. ಶಾಂತಿಯನ್ನು ಕದಡಲು ಯತ್ನಿಸಿದವರು ಯಾರೇ ಇರಲಿ ನಮ್ಮ ಸೈನಿಕರು ಸುಮ್ಮನೆ ಬಿಡುವುದಿಲ್ಲ, ಇನ್ನು ಮುಂದೆ ವೈರಿ ರಾಷ್ಟ್ರಗಳ ಸಂಚುಗಳು ದೇಶದಲ್ಲಿ ಕೆಲಸ ಮಾಡುವುದಿಲ್ಲ. ಅದಕ್ಕೆ ಭಾರತೀಯ ಯೋಧರು ಅವಕಾಶ ಕಲ್ಪಿಸಿಕೊಡುವುದಿಲ್ಲವೆಂಬ ಸಂದೇಶವನ್ನು ಕೊಡಲಾಗಿದೆ ಎಂದರು.

-ಪ್ರಭು ಚವ್ಹಾಣ, ಶಾಸಕ

ವಂಚನೆ: ಸಕ್ಕರೆ ಕಾರ್ಖಾನೆ ಅಧ್ಯಕ್ಷ ಸಿದ್ರಾಮ್ ಬಂಧನ

ಬೀದರ: ಡಿಸಿಸಿ ಬ್ಯಾಂಕಿಗೆ ಸುಳ್ಳು ಮಾಹಿತಿ ಕೊಟ್ಟು ಸಾರ್ವಜನಿಕರ ಹಣ ವಂಚಿಸಿರುವ ಆರೋಪದಡಿ ನಾರಂಜಾ ಸಹಕಾರ ಸಕ್ಕರೆ ಕಾರ್ಖಾನೆಯ ಅಧ್ಯಕ್ಷ ಡಿ.ಕೆ. ಸಿದ್ರಾಮ್ ಅವರನ್ನು ಪೋಲಿಸರು ಬಂಧಿಸಿದ್ದಾರೆ. ಜನವಾಡ ಠಾಣೆಯ ಪೋಲಿಸರು ಭಾಲ್ಕಿಗೆ ತೆರಳಿ ಡಿ.ಕೆ ಸಿದ್ರಾಮ್ ಅವರ ನಿವಾಸದಲ್ಲಿ ವಶಕ್ಕೆ ಪಡೆದು ನಂತರ ಬೀದರ ಜಿಲ್ಲಾ ನ್ಯಾಯಲಯ ಎದುರು ಹಾಜರು ಪಡಿಸಲಾಗಿದೆ ಎಂದು ಪಿಎಸ್ ಐ. ಹುಲೆಪ್ಪ ಗೌಡಗೊಂಡ ತಿಳಿಸಿದ್ದಾರೆ. ಹಣ ವಂಚನೆಗೆ ಸಂಬಂಧಿಸಿದಂತೆ ನಾರಂಜಾ ಸಕ್ಕರೆ ಕಾರ್ಖಾನೆ (ಎನ್ ಎಸ್ ಎಸ್ ಕೆ) ಅಧ್ಯಕ್ಷ ಡಿ.ಕೆ ಸಿದ್ರಾಮ್. ಮಾಜಿ ವ್ಯವಸ್ಥಾಪಕ ಅಪರಂಜಿ ಬಿ.ಎಸ್. ಡಿಸಿಸಿ ಬ್ಯಾಂಕಿನ್ ಮಾಜಿ ಸಿಇಒ ಮಹಾಜನ್

ಮಲ್ಲಿಕಾರ್ಜುನ. ಬ್ಯಾಂಕಿನ್ ಮಾಜಿ ಪ್ರಧಾನ ವ್ಯವಸ್ಥಾಪಕ ಚನ್ನಬಸಯ್ಯ ಸ್ವಾಮಿ. ಬ್ಯಾಂಕಿನ ಉಪ ಪ್ರಧಾನ ವ್ಯವಸ್ಥಾಪಕ ಸದಾಶಿವ ಪಾಟೀಲ್ ಇಮಾಮಪುರ್. ಡಿಸಿಸಿ ಬ್ಯಾಂಕಿನ ಶಾಖೆ ಮಾಜಿ ವ್ಯವಸ್ಥಾಪಕ ಸೈಯದ್ ರಾಹಿಲ್ ಅಹ್ಮದ್. ಇತರೆ ನಿರ್ದೇಶಕರ ವಿರುದ್ದ ಜನವಾಡ ಪೋಲಿಸ್ ಠಾಣೆಯಲ್ಲಿ ಪ್ರಕರಣ ದಾಖಲಾಗಿದೆ ಎಂದು ಪೋಲಿಸ್ ಅಧಿಕಾರಿಗಳು ತಿಳಿಸಿದ್ದಾರೆ.

ವೀರ ಸೈನಿಕರಿಗೆ ಆತ್ಮಸ್ಥೈರ್ಯ ತುಂಬಲು ವಿಶೇಷ ಪೂಜೆ

ಬೀದರ: ಭಾರತದ ತಂಟೆಗೆ ಬಂದರೆ ಏನಾಗಲಿದೆ ಎಂಬುದನ್ನು ನಮ್ಮ ಸೈನಿಕರು ತೋರಿಸಿದ್ದಾರೆ. ನಮ್ಮ ವೀರ ಸೈನಿಕರಿಗೆ ಆತ್ಮಸ್ಥೈರ್ಯ ತುಂಬಲು ಮತ್ತು ಅವರ ಜೀವಗಳ ರಕ್ಷಣೆಗೆ ಇಂದು ವಿಶೇಷ ಪೂಜೆ ಸಲ್ಲಿಸಲಾಗಿದೆ. ಸೈನಿಕರ ಜತೆ ನಾವು ಇದ್ದೇವೆ, ಅಮಾಯಕ ನಾಗರಿಕರನ್ನು ಬಲಿ ಪಡೆವ ಉಗ್ರರನ್ನು ನಾಶ ಮಾಡಲಾಗುತ್ತಿದೆ ಎಂದು ಬಿಜೆಪಿ ಜಿಲ್ಲಾ ಅಧ್ಯಕ್ಷರಾದ ಸೋಮನಾಥ ಪಾಟೀಲ್ ಹೇಳಿದರು.

ಬೀದರ್ ದಕ್ಷಿಣ ಕ್ಷೇತ್ರದ ಸುಪ್ರಸಿದ್ಧ ಚಾಂಗಲೇರಾ ವೀರಭದ್ರೇಶ್ವರ ದೇವಸ್ಥಾನದಲ್ಲಿ ಬಿಜೆಪಿ ಮಂಡಲ ವತಿಯಿಂದ ವೀರ ಸೈನಿಕರಿಗೆ ಆತ್ಮಸ್ಥೈರ್ಯ ತುಂಬಲು ಮತ್ತು ಅವರ ಜೀವಗಳ ರಕ್ಷಣೆಗಾಗಿ ನಡೆದ ವಿಶೇಷ ಪೂಜೆ ಕಾರ್ಯಕ್ರಮದಲ್ಲಿ ಪಾಲ್ಗೊಂಡು ಅವರು ಮಾತನಾಡಿದರು.

ಜಮ್ಮು ಕಾಶ್ಮೀರ ಪಹಲ್ಗಾಮ್ ದಾಳಿಗೆ ಪ್ರತೀಕಾರವಾಗಿ ಭಾರತದ ಸೇನೆ ಆಪರೇಷನ್ ಸಿಂಧೂರ್ ಕಾರ್ಯಾಚರಣೆ ಮುಖಾಂತರ ಪಾಕಿಸ್ತಾನದೊಳಗೆ ನುಗ್ಗಿ ಭಯೋತ್ಪಾದಕರ 9 ಪ್ರಮುಖ ನೆಲೆಗಳನ್ನು ಧ್ವಂಸಗೊಳಿಸಿ ಶತ್ರು ರಾಷ್ಟ್ರ ಮಾತ್ರವಲ್ಲ, ಇಡೀ ವಿಶ್ವಕ್ಕೆ ತನ್ನ ಶಕ್ತಿ, ಸಾಹಸ, ಸಾಮರ್ಥ್ಯ ಹಾಗೂ ಪರಾಕ್ರಮ ತೋರಿಸಿಕೊಟ್ಟಿದೆ. ಏ 22 ರಂದು ಪಹಲ್ಗಾಮ್ ದಾಳಿಯಲ್ಲಿ ಅಮಾಯಕ 27 ಪ್ರವಾಸಿಗರನ್ನು ಕ್ರೂರವಾಗಿ ಹತ್ಯೆಗೈದ ಭಯೋತ್ಪಾದಕರ ವಿರುದ್ಧ ಕಠೋರ ಕ್ರಮ ಕೈಗೊಳ್ಳುವುದು ನಿಶ್ಚಿತ ಎಂದು ಪ್ರಧಾನಿ ನರೇಂದ್ರ ಮೋದಿ ಘೋಷಿಸಿದ್ದರು.

ನುಡಿದಂತೆ ನಡೆದು ತೋರಿಸಿದ್ದಾರೆ ಎಂದರು. ಉಗ್ರರ ದಮನ, ಪಾಪಿಗಳ ಸರ್ವನಾಶ ಈಗ ನಿಶ್ಚಿತವಾಗಿದೆ. ಉಗ್ರರ ರಕ್ಷಕ ಪಾಕಿಸ್ತಾನಕ್ಕೂ ಸಹ ತಕ್ಕ ಪಾಠ ಸಿಗಲಿದೆ. ಕೇಂದ್ರ ಸರ್ಕಾರ, ಭಾರತೀಯ ಸೇನೆಗೆ ಸೆಲ್ಯೂಟ್ ಹೇಳುವೆ. ನಮ್ಮ ಸೇನೆ-ನಮ್ಮ ಹೆಮ್ಮೆ ಎನಿಸಿದೆ ಹೀಗಾಗಿ ಜಿಲ್ಲೆಯ ಎಲ್ಲಾ ತಾಲ್ಲುಕು ಮಟ್ಟದಲ್ಲಿ ವಿಶೇಷ ಪೂಜೆ ಸಲ್ಲಿಸಲಾಗುತ್ತಿದೆ ಎಂದು ನುಡಿದರು. ಈ ಸಂದರ್ಭದಲ್ಲಿ ಬಿಜೆಪಿ ಪಕ್ಷದ ಹಿರಿಯರಾದ ಶಕುಂತಲಾ ಬೆಲ್ದಾಳೆ, ಬಿಜೆಪಿ ಮಂಡಲ ಅಧ್ಯಕ್ಷ ರಾದ ಗುರುನಾಥ ರಾಜಗೀರಾ, ಪ್ರಧಾನ ಕಾರ್ಯದರ್ಶಿ ಸಂಜುಕುಮಾರ ಕೋಳಿ, ಚಂದ್ರಯ್ಯ ಸ್ವಾಮಿ, ಮುಖಂಡರಾದ ರಾಜ ರೆಡ್ಡಿ, ಪ್ರಭು ಮೆಂಫಾ, ಹೇಮಾ ತುಕ್ಕಾ ರೆಡ್ಡಿ, ಸಂತೋಷಿ ನಿಡವಂಚಾ, ವಿಜಯಕುಮಾರ ವಾಲಿ, ರಾಮಲು ಮಂತ್ರಿ, ದೇವಿಂದ್ರಪ್ಪ ಚಾಂಗಲೇರಾ ಸೇರಿದಂತೆ ಇನ್ನಿತರರು ಉಪಸ್ಥಿತರಿದ್ದರು.

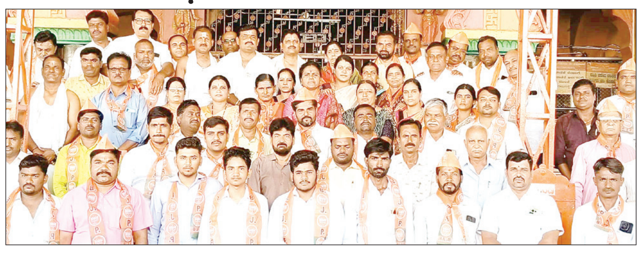

ಪರಿಶಿಷ್ಟ ಜಾತಿಯ ಸಮೀಕ್ಷೆಗೆ ಸಹಕರಿಸಿ

ಯಾದಗಿರಿ: ಪರಿಶಿಷ್ಟ ಜಾತಿಗಳ ಸಮಗ್ರ ಸಮೀಕ್ಷೆ ರಾಜ್ಯದ ಪ್ರತಿಯೊಂದು ಪರಿಶಿಷ್ಟ ಜಾತಿಯ ಕುಟುಂಬದ ಸಮಗ್ರ ಸಮೀಕ್ಷೆ ಕೈಗೊಂಡು ಸಾಮಾಜಿಕ, ಶೈಕ್ಷಣಿಕ ,ಆರ್ಥಿಕ, ರಾಜಕೀಯ, ಔದ್ಯೋಗಿಕ, ಪ್ರಾತಿನಿಧ್ಯತೇ ಇತ್ಯಾದಿ ಸ್ಥಿತಿಗತಿಗಳ ಬಗ್ಗೆ ವಿಶ್ಲೇಷಣೆ ಮಾಡಿ ಒಳ ಮೀಸಲಾತಿ ವರ್ಗೀಕರಣ ಮಾಡಲು ಸರ್ಕಾರ ಪರಿಶಿಷ್ಟ ಜಾತಿಗಳ ಸಮಗ್ರ ಸಮೀಕ್ಷೆಗಳನ್ನು ಸಾಮಾಜಿಕ ಕಲ್ಯಾಣ ಇಲಾಖೆ ಮೂಲಕ ಕೈಗೊಳ್ಳುತ್ತಿದೆ ಎಂದು ಸಮಾಜ ಕಲ್ಯಾಣ ಇಲಾಖೆ ಉಪ ನಿರ್ದೇಶಕ ಚನ್ನಬಸಪ್ಪ ಅವರು ತಿಳಿಸಿದ್ದಾರೆ. ಸಮೀಕ್ಷೆದಾರರು ತಮ್ಮ ಮನೆಗೆ ಬಂದಾಗ ಅವರೊಂದಿಗೆ ಸಹಕರಿಸಿ ಅವರಿಗೆ ಬೇಕಾದ ವಿವರಗಳನ್ನು ಪೂರ್ಣವಾಗಿ ಸ್ಪಷ್ಟವಾಗಿ ನೀಡಲು ಅವರು ಪರಿಶಿಷ್ಟ ಜಾತಿ ಕುಟುಂಬಗಳಿಗೆ ಕೋರಿದ್ದಾರೆ. ಮೇ 5 ರಿಂದ 17ರ ವರೆಗೆ ಮನೆ ಮನೆಗೆ ಭೇಟಿ ನೀಡಿ ಸಮೀಕ್ಷೆ ಕೈಗೊಳ್ಳಲಾಗುತ್ತಿದ್ದು, ಮೇ 19ರಿಂದ 21ರವರೆಗೆ ವಿಶೇಷ ಶಿಬಿರಗಳನ್ನು ಕೈಗೊಂಡು ಮನೆ ಮನೆ ಭೇಟಿ ಅವಧಿಯಲ್ಲಿ ಬಿಟ್ಟು ಹೋದ ಕುಟುಂಬಗಳ ಮಾಹಿತಿಯನ್ನು ಸಂಗ್ರಹಿಸಲಾಗುತ್ತದೆ. ಹೆಚ್ಚಿನ ವಿವರಗಳಿಗಾಗಿ ತಮ್ಮ ತಾಲೂಕಿನ ಸಮಾಜ ಕಲ್ಯಾಣ ಇಲಾಖೆ ಅಥವಾ ತಹಶೀಲ್ದಾರ್ ಕಚೇರಿಯನ್ನು ಸಂಪರ್ಕಿಸುವುಂತೆ ಜಿಲ್ಲಾಡಳಿತ, ಜಿಲ್ಲಾ ಪಂಚಾಯತ್, ಸಮಾಜ ಕಲ್ಯಾಣ ಇಲಾಖೆ, ಶಿಕ್ಷಣ ಇಲಾಖೆ ಯಾದಗಿರಿ ಜಿಲ್ಲೆ ಮೂಲಕ ಕೋರಲಾಗಿದೆ ಎಂದು ಅವರು ಪ್ರಕಟಣೆಯಲ್ಲಿ ತಿಳಿಸಿದ್ದಾರೆ.

ಬಿಡಾಡಿ ದನಗಳಿಗೆ ಹೆದ್ದಾರಿ ರಸ್ತೆಗಳೇ ವಿಶ್ರಾಂತಿ ತಾಣ:ಉಮೇಶ ಮುದ್ನಾಳ

ಗಿರಿನಗರದಲ್ಲಿ ಸಂಚಾರಕ್ಕೆ ಪ್ರತಿ ನಿತ್ಯ ಕಿರಿಕಿರಿ

ಯಾದಗಿರಿ: ಗಿರಿನಗರದಲ್ಲಿ ರಸ್ತೆಯಲ್ಲಿ ಬಿಡಾಡಿ ದನಗಳ ಕಾರುಬಾರು ಸಂಚಾರಕ್ಕೆ ಅಡ್ಡಿ ನಡು ರಸ್ತೆಯ ಮಧ್ಯದಲ್ಲಿ ಧನಗಳ ಮಲಗುವ ಮೂಲಕ ವಾಹನ ಸಂಚಾರಕ್ಕೆ ನಗರ ಮತ್ತು ಜಿಲ್ಲಾದ್ಯಂತ ಹೆದ್ದಾರಿಯ ಸುಭಾಷ ವೃತ್ತ, ಹಾಗೂ ಲಾಲಬಹದ್ದೂರ, ಗಾಂಧಿ ಚೌಕ, ಚಕ್ರಕಟ್ಟಾ, ರೈಲ್ವೆ ಸ್ಟೇಷನ್, ಬಸ್ ಸ್ಟ್ಯಾಂಡ ಹೊಸಳ್ಳಿ ಕ್ರಾಸ್, ಗಂಜ್ ಏರಿಯದ ಎಲ್ಲೆಂದರಲ್ಲಿ ಮುಂತಾದ ಕಡೆಗಳಲ್ಲಿ ಸಂಜೆ ಆಗುತ್ತಿದಂತೆ ಬೀದಿ ಧನಗಳ ಉಪಟಳ ಹೆಚ್ಚಾಗುತ್ತಿದೆ.

ಈ ಹಿಂದೆ ರಸ್ತೆ ಅಪಘಾತಗಳು ಕೂಡ ಸಂಭವಿಸಿವೆ ಎಂದು ಸಾಮಾಜಿಕ ಹೋರಾಟಗಾರ ಉಮೇಶ ಕೆ. ಮುದ್ನಾಳ ಆಗ್ರಹಿಸಿದ್ದಾರೆ.

ಆದರೆ ಈ ಬೀದಿ ದನಕರುಗಳಿಗೆ ವಾರಸುದಾರರು ಇರುವರೋ ಇಲ್ಲವೋ ಎಂದು ನಗರಸಭೆಗೆ ತಲೆನೋವಾಗಿದೆ ಯಾದಗಿರಿ ನಗರದ ಮುಖ್ಯರಸ್ತೆಯಲ್ಲಿ ಸಂಚಾರಕ್ಕೆ ಖಂಡನೀಯವಾದದ್ದು ತಮಗೂ ಇದಕ್ಕೂ ಯಾವ ಸಂಬಂಧವಿಲ್ಲವೆಂಬಂತೆ ಜಾಣಕುರುಡರಂತೆ ವರ್ತಿಸುತ್ತಿರುವುದು ಸಂಬಂದಪಟ್ಟವರು ಎಷ್ಟು ಮಟ್ಟಿಗೆ ಸಮಂಜಸ , ಸಂಚಾರಕ್ಕೆ ಅಡ್ಡಿಪಡಿಸಿ ಮಲಗಿರುವ ದನಗಳು, ಅಧಿಕಾರಿಗಳ ನಿರ್ಲಕ್ಷ?? ದಿಂದ ಶಾಲಾ ಮಕ್ಕಳು ಸಾರ್ವಜನಿಕರಿಗೂ ಹಾಗೂ ಪ್ರಯಾಣಿಕರ ಮತ್ತು ವೃದ್ಧರ ಗೋಳು ಯಾರು ಕೇಳುತ್ತಿಲ್ಲ ಈ ಹಿಂದೆ ಪತ್ರಿಕೆ ಮಾಧ್ಯಮದಲ್ಲಿ ಸುದ್ದಿ ಪ್ರಸಾದವಾದರ ಕೂಡ ಇಲ್ಲಿವರೆಗೆ ಯಾವುದೇ ಕ್ರಮ ಕೈಗೊಳ್ಳದ ನಗರಸಭೆ ಪೌರಾಯುಕ್ತರು ಈ ಬೀದಿ ಧನಗಳ ಕಾಟ ಕಡಿವಾಣ ಹಾಕಲು ಮುಂದಾಗಿಲ್ಲ ಯಾಕೆ ? ಉಮೇಶ ಕೆ. ಮುದ್ನಾಳ ಸಾಮಾಜಿಕ ಹೋರಾಟಗಾರ ಆಗ್ರಹಿಸಿದ್ದಾರೆ.

ಸಂಚಾರಕ್ಕೆ ಅಡ್ಡಿಪಡಿಸಿ ಮಲಗಿರುವ ದನಗಳು.

ದನಗಳನ್ನು ಗೋಶಾಲೆಗೆ ಸೇರಿಸಿ

ತಕ್ಷಣ ಬಿಡಾಡಿ ಧನಗಳನ್ನು ಗೋಶಾಲೆ ಸೇರಿಸಿ ಅಥವಾ ಇನ್ನಿತರ ಪರ್ಯಾಯ ವ್ಯವಸ್ಥೆ ಅತೀ ಶೀಘ್ರದಲ್ಲಿ ಮಾಡಿ ಈ ರಸ್ತೆಯ ಮೇಲಿನ ದನಗಳ ಕಾಟ ತಪ್ಪಿಸದೇ ಹೋದರೆ ಉಗ್ರ ಹೋರಾಟ ಮಾಡಲಾಗುತ್ತದೆ ನಗರಸಭೆ ಪರ್ಯಾಯ ವ್ಯವಸ್ಥೆ ಮುಂದಾಗಿ, ಇಲ್ಲದದ್ದರೆ ಮುಂದಾಗುವ ಅನಾವುತಗಳಿಗೆ ನಗರ ಸಭೆ, ಜಿಲ್ಲಾಡಳಿತವೇ ನೇರ ಹೊಣೆ ಹೊರಬೇಕಾಗುತ್ತದೆ.

ಕೃಷಿ ಹೊಂಡಗಳು ಸಾವಿನ ಕೂಪಗಳು..!

ಯಾದಗಿರಿ: ವಡಗೇರಾ ತಾಲೂಕಿನಲ್ಲಿರುವ ಮರಮ ಕ್ವಾರಿಗಳು ಮತ್ತು ಕೃಷಿ ಹೊಂಡಗಳು ಸಾವಿನ ಕೂಪಗಳಾಗಿ ಮಾರ್ಪಟ್ಟಿವೆ. ಕಳೆದ ನಾಲ್ಕು ತಿಂಗಳು ಹಿಂದೆಯಷ್ಟೇ ತಾಲೂಕಿನ ಕಂಠಿ ತಾಂಡದಲ್ಲಿ ಒಂದೇ

ಕುಟುಂಬದ ತಾಯಿ ಮತ್ತು ಇಬ್ಬರು ಮಕ್ಕಳು ಕೃಷಿ ಹೊಂಡದಲ್ಲಿ ಕಾಲು ಜಾರಿ ಬಿದ್ದು ಸತ್ತ ಘಟನೆಯು ಮರೆಮಾಚುವ ಮುನ್ನವೆ ಮತ್ತೊಂದು ಇಂತಹದೇ ದುರ್ಘಟನೆಯು ತಾಲೂ ಕಿನ ಕಮಲ ನಾಯಕ್ ತಾಂಡ ಹತ್ತಿರದ ಮರಮ ಕ್ವಾರಿಯಲ್ಲಿ ಬಾಲಕನ್ನೂರ್ವ ಸಾವನ್ನಪ್ಪಿದ ಘಟನೆಯು ಗುರುವಾರದಂದು ಮಧ್ಯಾಹ್ನ ನಡೆದಿದೆ. ಇದಕ್ಕೆ ಪ್ರಮುಖ ಕಾರಣ ಹಲವು ಸ್ಥಳೀಯ ಗುತ್ತಿಗೆದಾರರು ಮತ್ತು ಸೂರತ್ ಚೆನ್ನೈ ರಸ್ತೆಯ ಡಿಬಿಎಲ್ ಕಂಪನಿಯ ಮಾಲೀಕರು ರಸ್ತೆ ನಿರ್ಮಾಣಕ್ಕಾಗಿ ಅಲ್ಲಲ್ಲಿ ರೈತರ ಜಮೀನುಗಳನ್ನು ಖರೀದಿ ಮಾಡಿದ್ದು ಮತ್ತು ಕೆಲವರು ಸರಕಾರಿ ಜಮೀನುಗಳಲ್ಲಿಯು ಹಗಲು ರಾತ್ರಿ ಎನ್ನದೆ ಮರಮ ಸಾಗಾಟ ಮಾಡಿ ಅಳತೆ ಪ್ರಮಾಣ ಮೀರಿ ತಗ್ಗುಗಳನ್ನು ತೋಡಿರುವುದಾಗಿದೆ ಎಂದು ಕರ್ನಾಟಕ ರಕ್ಷಣಾ ವೇದಿಕೆ ತಾಲೂಕು ಅಧ್ಯಕ್ಷ ಅಬ್ದುಲ್ ಚಿಗಾನೂರ ಆರೂಪಿಸಿದ್ದಾರೆ. ಈ ಕುರಿತು ಪತ್ರಿಕಾ ಹೇಳಿಕೆ ನೀಡಿರುವ ಅವರು, ಯಾರದೋ ತಪ್ಪಿಗೆ ಅಮಾಯಕ ಜೀವಗಳ ಬಲಿ ಇನ್ನೆಷ್ಟು ಬಲಿ ಎಂಬ ಭಯ ಜನರಲ್ಲಿ ಕಾಡುತ್ತಿದೆ ಆದರೆ ಭೂ ಮತ್ತು ಗಣಿ ವಿಜ್ಞಾನ ಇಲಾಖೆ ಮಾತ್ರ ಕಣ್ಮುಚ್ಚಿ ಕುಳಿತಿದೆ ಎಂದು ಸಾರ್ವಜನಿಕರು ಆರೋಪಿಸಿದ್ದಾರೆ.

ಸಮಾಚಾರ ಸಣ್ಣದಲ್ಲ

ಸಹಕರಿಸಲು ವಿಮಾನ ಪ್ರಯಾಣಿಕರಲ್ಲಿ ಮನವಿ

ಕಲಬುರಗಿ: ಕಲಬುರಗಿ ವಿಮಾನ ನಿಲ್ದಾಣದಲ್ಲಿ ಎಲ್ಲಾ ಆಗಮನ ಮತ್ತು ನಿರ್ಗಮನ ಕಾರ್ಯಾಚರಣೆಗಳು ಎಂದಿನಂತೆ ಮುಂದುವರೆದಿವೆ; ಆದಾಗ್ಯೂ, ನಡೆಯುತ್ತಿರುವ ಪರಿಸ್ಥಿತಿಯಿಂದಾಗಿ, ಭದ್ರತಾ ತಪಾಸಣೆಗಳು ಸಾಮಾನ್ಯಕ್ಕಿಂತ ಹೆಚ್ಚು ಸಮಯ ತೆಗೆದುಕೊಳ್ಳಬಹುದು ಹಾಗಾಗಿ ನಿಗಧಿತ ಸಮಯಕ್ಕೆ ಪ್ರಯಾಣಿಕರು ಆಗಮಿಸಲು ಹಾಗೂ ಸಹಕರಿಸಲು ಕಲಬುರಗಿ ವಿಮಾನ ನಿಲ್ದಾಣ ನಿರ್ದೇಶಕರಾದ ಮಹೇಶ್ ಅವರು ಮನವಿ ಮಾಡಿಕೊಂಡಿದ್ದಾರೆ. ಪ್ರಯಾಣಿಕರ ಸುಗಮ ಪ್ರಯಾಣವನ್ನು ಖಚಿತಪಡಿಸಿಕೊಳ್ಳಲು ಮತ್ತು ಕೊನೆಯ ಕ್ಷಣದ ಅನಾನುಕೂಲತೆಯನ್ನು ತಪ್ಪಿಸಲು ಪ್ರಯಾಣಿಕರು ನಿರ್ಗಮನಕ್ಕೆ ಕನಿಷ್ಠ ಎರಡು ಗಂಟೆಗಳ ಮೊದಲು ವಿಮಾನ ನಿಲ್ದಾಣವನ್ನು ತಲುಪಲು ಮನವಿ ಮಾಡಿಕೊಂಡಿದ್ದಾರೆ. ಇದಲ್ಲದೆ, ಈ ಸಂದರ್ಭದಲ್ಲಿ ಭದ್ರತೆಯ ದೃಷ್ಟಿಯಿಂದ ಯಾವುದೇ ಸಂದರ್ಶಕರ ಪಾಸ್‌ಗಳನ್ನು ನೀಡಲಾಗುವುದಿಲ್ಲ ಮತ್ತು ವಿಮಾನ ನಿಲ್ದಾಣದಲ್ಲಿ ಸ್ವೀಕರಿಸಲು/ಬಿಡಲು ಅತಿಥಿಗಳ ಸಂಖ್ಯೆಯನ್ನು ಕಡಿಮೆ ಮಾಡಲು ಪ್ರಯಾಣಿಕರನ್ನು ವಿನಂತಿಸಲಾಗಿದೆ. ಈ ಸಂದರ್ಭದಲ್ಲಿ ಪ್ರಯಾಣಿಕರ ಸಹಕಾರ ಮತ್ತು ತಿಳುವಳಿಕೆಯನ್ನು ನಾವು ಪ್ರಶಂಸಿಸುತ್ತೇವೆ ಎಂದು ಪ್ರಕಟಣೆಯಲ್ಲಿ ತಿಳಿಸಿದ್ದಾರೆ.

ಫಲಿತಾಂಶ ಸುಧಾರಣೆಗೆ ನೀಲನಕ್ಷೆ: ಸಚಿವ ಖರ್ಗೆ

ಕಲಬುರಗಿ: ಎಸ್ ಎಸ್ ಎಲ್ ಸಿ ಹಾಗೂ ಪಿಯುಸಿ ಪರೀಕ್ಷೆಗಳ ಫಲಿತಾಂಶದಲ್ಲಿ ಗಣನೀಯ ಇಳಿಕೆ ಕಂಡು ಬಂದಿರುವ ಹಿನ್ನೆಲೆಯಲ್ಲಿ ಶಿಕ್ಷಣ ಇಲಾಖೆ ಅಗತ್ಯ ಕ್ರಮವಹಿಸುವಂತೆ ಗ್ರಾಮೀಣಾಭಿವೃದ್ಧಿ ಹಾಗೂ ಪಂಚಾಯತ್ ರಾಜ್ ಮತ್ತು ಕಲಬುರಗಿ ಜಿಲ್ಲಾ ಉಸ್ತುವಾರಿ ಸಚಿವ ಪ್ರಿಯಾಂಕ್ ಖರ್ಗೆ ಸೂಚಿಸಿದ್ದಾರೆ. ಶಾಲಾ ಶಿಕ್ಷಣ ಮತ್ತು ಸಾಕ್ಷರತಾ ಇಲಾಖೆಯ ಪ್ರಧಾನ ಕಾರ್ಯದರ್ಶಿ ವಿ.ರಶ್ಮಿ ಹಾಗೂ ಹಾಗೂ ಶಿಕ್ಷಣ ಇಲಾಖೆಯ ಕಲಬುರಗಿ ವಿಭಾಗದ ಅಪರ ಆಯುಕ್ತ ಆಕಾಶ್ ಅವರೊಂದಿಗೆ ಬೆಂಗಳೂರಿನಲ್ಲಿ ಸಭೆ ನಡೆಸಿದ ಸಚಿವರು ಕಲಬುರಗಿ ಜಿಲ್ಲೆಯ ಶೈಕ್ಷಣಿಕ ಗುಣಮಟ್ಟದ ಸುಧಾರಣೆಗೆ ಬೇಕಾದ ಅಗತ್ಯ ಕಾರ್ಯಕ್ರಮಗಳನ್ನು ರೂಪಿಸಲು ಸೂಚನೆ ನೀಡಿದರು. ಈ ಬಾರಿಯ ಎಸ್ ಎಸ್ ಎಲ್ ಸಿ ಹಾಗೂ ಪಿಯುಸಿ ಪರೀಕ್ಷೆಗಳ ಫಲಿತಾಂಶಗಳು ಶೈಕ್ಷಣಿಕವಾಗಿ ಕಲಬುರಗಿ ಜಿಲ್ಲೆ ಬಹಳಷ್ಟು ಸುಧಾರಣೆಗೊಳ್ಳಬೇಕಾಗಿದೆ ಎಂಬುದನ್ನು ತೋರಿಸುತ್ತಿದೆ, ಶಿಕ್ಷಣ ಸಮಾಜದ ಸ್ಥಿತಿಗತಿಗಳನ್ನು ಅಳೆಯುವ ಮಾನದಂಡವಾಗಿದ್ದು ಸಾಮಾಜಿಕ ಹಾಗೂ ಆರ್ಥಿಕ ಪರಿಸ್ಥಿತಿಗಳೂ ಸಹ ಶೈಕ್ಷಣಿಕ ಗುಣಮಟ್ಟದ ಮೇಲೆ ಪ್ರತ್ಯಕ್ಷ ಹಾಗೂ ಪರೋಕ್ಷವಾಗಿ ಪರಿಣಾಮ ಬೀರುತ್ತವೆ ಎನ್ನುವುದನ್ನೂ ಸಹ ಒಪ್ಪಿಕೊಳ್ಳಬೇಕಿದೆ. ಈ ಹಿನ್ನೆಲೆಯಲ್ಲಿ ಶೈಕ್ಷಣಿಕ ಪ್ರಗತಿಗೆ ಅಗತ್ಯ ಕ್ರಮವಹಿಸಬೇಕು ಎಂದು ಸಚಿವರು ಹೇಳಿದರು.

ಜಾತಿ ಗಣತಿ: ಭೋವಿ ಎಂದು ನಮೂದಿಸಿ

ಕಲಬುರಗಿ: ಪರಿಶಿಷ್ಟ ಜಾತಿ ಗಣತಿ ನಡೆಯುತ್ತಿದ್ದು, ಸಮೀಕ್ಷೆದಾರರು ಮನೆಗೆ ಬಂದಾಗ ಕಾಲಂ ನಲ್ಲಿ ಭೋವಿ (ವಡ್ಡರ್) ಎಂದು ನಮೂದಿಸಬೇಕು ಎಂದು

ಕಲಬುರಗಿ ಜಿಲ್ಲಾ ಭೋವಿ ವಡ್ಡರ್ ಸಮಾಜ ಜಿಲ್ಲಾಧ್ಯಕ್ಷ ಸಿದ್ರಾಮ ದಂಡಗುಲ್ಕರ್ ತಿಳಿಸಿದರು. ಈ ಕುರಿತು ಪತ್ರಿಕಾ ಪ್ರಕಟಣೆ ನೀಡಿರುವ ಅವರು, ರಾಜ್ಯ ಸರಕಾರ ಪರಿಶಿಷ್ಟ ಜಾತಿಯಲ್ಲಿ ಒಳಮೀಸಲಾತಿ ಸಮೀಕ್ಷೆ ಮಾಡುವ ನಿಟ್ಟಿನಲ್ಲಿ ಮೇ 5 ರಿಂದ 19 ವರೆಗೆ ಮನೆ ಮನೆಗೆ ಅಧಿಕಾರಿಗಳು ಬಂದು ಗಣತಿ ಮಾಡುತ್ತಿದ್ದಾರೆ. ಕುಲಭಾಂದವರು ಅವರಿಗೆ ಸಹಕರಿಸಿ ಸ್ಪಷ್ಟ ಮಾಹಿತಿ ಭೋವಿ (ವಡ್ಡರ್) ಎಂದು ನಮೂದಿಸಬೇಕು ಎಂದಿದ್ದಾರೆ. ಅಲ್ಲದೇ, ಸಮಾಜದವರು ಹೆಚ್ಚಾಗಿ ವಲಸೆ ಹೋಗಿದ್ದಾರೆ ಅಂತವರನ್ನು ಕರಿಸಿ ಗಣತಿಯಿಂದ ವಂಚಿತರಾಗದಂತೆ ಪ್ರಜ್ಞಾವಂತ ಯುವಕರು ಜನರಲ್ಲಿ ಗಣತಿ ಬಗ್ಗೆ ಜಾಗೃತಿ ಮೂಡಿಸಬೇಕು ಎಂದು ಮನವಿ ಮಾಡಿದ್ದಾರೆ.

ಸೇಡಂನಲ್ಲಿ ಡಯಾಲಿಸಿಸ್ ಯಂತ್ರ ಉದ್ಘಾಟನೆ

ಸೇಡಂ: ಪಟ್ಟಣದ ತಾಲೂಕು ಸಾರ್ವಜನಿಕ ಆಸ್ಪತ್ರೆಯಲ್ಲಿ ವೈದ್ಯಕೀಯ ಉಪಕರಣಗಳ ಸರಬರಾಜು ಅಡಿಯಲ್ಲಿ 'ಡಯಾಲಿಸಿಸ್ ಯಂತ್ರಗಳನ್ನು' ಗುರುವಾರ ವೈದ್ಯಕೀಯ ಶಿಕ್ಷಣ ಸಚಿವ ಡಾ. ಶರಣಪ್ರಕಾಶ್ ಪಾಟೀಲ್ ಉದ್ಘಾಟಿಸಿದರು. ಬಳಿಕ ಮಾತನಾಡಿದ ಅವರು, 2023-24ನೇ ಸಾಲಿನ ಕೆ.ಕೆ.ಆರ್.ಡಿ.ಬಿ ಮೈಕ್ರೋ ಯೋಜನೆಯ ಅಡಿಯಲ್ಲಿ ಉದ್ಘಾಟಿಸಲಾದ ಡಯಾಲಿಸಿಸ್ ಯಂತ್ರಗಳು ಸಾರ್ವಜನಿಕರಿಗೆ ಅವಶ್ಯಕತೆಗೆ ತಕ್ಕಂತೆ ಉಪಯೋಗವಾಗಲಿ ಎನ್ನುವ ನಿಟ್ಟಿನಲ್ಲಿ ಆರಂಭಿಸಲಾಗಿದೆ. ಸೇಡಂ, ಮುಧೋಳ, ಮಳಖೇಡ ಹಾಗೂ ಕೋಡ್ಲಾ ಸಾರ್ವಜನಿಕ ಆಸ್ಪತ್ರೆಯಲ್ಲಿ ವಿವಿಧ ವೈದ್ಯಕೀಯ ಉಪಕರಣ ಹಾಗೂ ಇನ್ನಿತರ ಅಭಿವೃದ್ಧಿ ಕಾರ್ಯಕ್ಕೆ ಒಟ್ಟು ಅಂದಾಜು 101.87 ಲಕ್ಷ ರು.ಗಳ ಅನುದಾನ ನೀಡಲಾಗಿದೆ ಎಂದರು.

ಈ ಸಂದರ್ಭದಲ್ಲಿ ಆಸ್ಪತ್ರೆಯ ವೈದ್ಯಾಧಿಕಾರಿಗಳು, ವೈದ್ಯರು, ಜಿ.ಪಂ ಅಧಿಕಾರಿಗಳು, ಸಿಬ್ಬಂದಿ ಹಾಗೂ ಸಾರ್ವಜನಿಕರು ಉಪಸ್ಥಿತರಿದ್ದರು.

{ ನಿಖಿಲ್ ಕುಮಾರಸ್ವಾಮಿ } ಜೆಡಿಎಸ್ ಮುಖಂಡ

ಆಪರೇಷನ್ ಸಿಂದೂರ ಮೂಲಕ ಪಾಕಿಸ್ತಾನಕ್ಕೆ ನಮ್ಮ ಭಾರತೀಯ ಸೇನೆ ತಕ್ಕ ಉತ್ತರ ಕೊಟ್ಟಿದೆ. ಈ ಸಂದರ್ಭದಲ್ಲಿ ನಾವು ಪ್ರಧಾನಿ ಮೋದಿಯವರಿಗೆ ಬೆಂಬಲ ಕೊಡಬೇಕು. ಆದರೆ ಕಾಂಗ್ರೆಸ್ ನವರು ಮಾತ್ರ ಶಾಂತಿ ಮಂತ್ರ ಜಪಿಸುತ್ತಾರೆ. ಇವರ ಮಕ್ಕಳಿಗೆ ಗನ್ ಪಾಯಿಂಟ್ ನಲ್ಲಿ ಇಟ್ಟಿದ್ದರೆ ಹೀಗೆ ಹೇಳುತ್ತಿದ್ದರಾ...?

ಇಂಡೋ-ಪಾಕ್ ಯುದ್ಧದ ಕಾರ್ಮೋಡ | ಭಾರತೀಯ ಸೇನೆಗೆ ಶಕ್ತಿ ತುಂಬಲು ಹರಕೆ | ಬಿಜೆಪಿಯಿಂದ ಗಂಜ್ ಹನುಮಾನ್ ಮಂದಿರದಲ್ಲಿ ವಿಶೇಷ ಪೂಜೆ

ಭಾರತದ ವಿಜಯ ಪ್ರಾಪ್ತಿಗೆ ವಿಶೇಷ ಸಂಕಲ್ಪ

ವಿಶ್ವವಾಣಿ ಸುದ್ದಿಮನೆ ಕಲಬುರಗಿ

ಸದ್ಯ ದೇಶದಲ್ಲಿ ಭಾರತ ಮತ್ತು ಪಾಕಿಸ್ತಾನ ನಡುವೆ ಯುದ್ಧದ ಕಾರ್ಮೋಡ ಮುದಿದ್ದು, ಯುದ್ಧದಲ್ಲಿ ಭಾರತೀಯ ಸೇನೆಗೆ ಹಾಗೂ ಸೈನಿಕರಿಗೆ ಶಕ್ತಿ ದೊರೆಯಲಿ, ಭಾರತಾಂಬೆಯ ರಕ್ಷಣೆಗೆ ಮುಂದಾ ಗಲಿ ಎಂದು ಎಲ್ಲೆಡೆ ವಿಶೇಷ ಪೂಜೆ ಪುನಸ್ಕಾರ ನಡೆದವು.

ಜಮ್ಮು ಕಾಶ್ಮೀರದ ಪೆಹಲ್ಗಾಮ್‌ನಲ್ಲಿ ಪಾಕ್ ಉಗ್ರರ ಗುಂಡಿನದಾಳಿಯ ಪ್ರತಿಕಾರವಾಗಿ ಆಪರೇಷನ್ ಸಿಂಧೂರ ಮೂಲಕ ಉಗ್ರರ ಸದೇಬಡೆಯಬೇಕು. ಭಾರತಕ್ಕೆ ವಿಜಯ ಪ್ರಾಪ್ತಿಯಾಗಬೇಕು ಎಂದು ಶುಕ್ರವಾರ ನಗರದ ಗಂಜ್ ಹನುಮಾನ್ ದೇವಸ್ಥಾನದಲ್ಲಿ ಬಿಜೆಪಿ ಉತ್ತರ ಮಂಡಲ ವತಿಯಿಂದ ವಿಶೇಷ ಸಂಕಲ್ಪ ಮಾಡಲಾಯಿತು.

ಬಿಜೆಪಿ ಮಹಾನಗರ ಜಿಲ್ಲಾಧ್ಯಕ್ಷ ಚಂದು ಪಾಟೀಲ್ ನೇತೃತ್ವದಲ್ಲಿ ನಡೆದ ವಿಶೇಷ ಪೂಜೆಯಲ್ಲಿ ನೂರಾರು ಬಿಜೆಪಿ ಕಾರ್ಯಕರ್ತರು, ದೇಶಾಭಿಮಾನಿಗಳು ಹಾಗೂ ಭಾರತೀಯ ಸೇನೆಯ ಅಭಿಮಾನಿಗಳು ಪಾಲ್ಗೊಂಡು ದೇಶದ ಗೆಲುವಿಗಾಗಿ ಪ್ರಾಥನೆ ಸಲ್ಲಿಸಿದರು. ಬಳಿಕ ಮಾತನಾಡಿದ ಚಂದು ಪಾಟೀಲ್, ಪಹಲ್ಗಾಮ್ ದಾಳಿಗೆ ಪ್ರತ್ಯುತ್ತರವಾಗಿ ನಮ್ಮ ವೀರ ಯೋಧರ ಪಡೆ ಪಾಕಿಸ್ತಾನದ ಒಂಬತ್ತು ಉಗ್ರರ ನೆಲೆಗಳನ್ನು ಧ್ವಂಸ ಮಾಡಿದೆ. ಭಾರತದ ಶಕ್ತಿ ಮತ್ತು ಸಾಹಸ ಏನೆಂಬುದು ಇಡೀ ಜಗತ್ತಿಗೆ ಗೊತ್ತಾಗಿದೆ ಎಂದು ಹರ್ಷ ವ್ಯಕ್ತಪಡಿಸಿದರು.

ಇದ್ದಲ್ಲದೆ, ಪಾಕಿಸ್ತಾನ ತನ್ನ ನಾಕಾಮ ಹರಕತ್ ಮಾಡುವ ಮೂಲಕ 100ಕ್ಕೂ ಅಧಿಕ ಚೈನಾ ಮೇಡ್ ಡ್ರೋಣ್ ಗಳನ್ನು ಭಾರತದ ಮೇಲೆ ದಾಳಿ ನಡೆಸಿದೆ. ಅದಕ್ಕೂ, ನಮ್ಮ ಯೋಧರು ತಕ್ಕ ಉತ್ತರ ನೀಡಿದ್ದಾರೆ. ಬರುವ ದಿನಗಳಲ್ಲಿ ಪಾಕಿಸ್ತಾನದ ದಾಳಿಗೆ ಪ್ರತ್ಯುತ್ತರ ನೀಡಲು ನಮ್ಮ ಸೈನಿಕರಿಗೆ ಹಾಗೂ ಪ್ರಧಾನಿ ನರೇಂದ್ರ ಮೋದಿಗೆ ಹೆಚ್ಚಿನ ಶಕ್ತಿ ಮತ್ತು ಸಾಹಸ ದೇವರು ನೀಡಲಿ ಎಂದು ದೇವಸ್ಥಾನದಲ್ಲಿ ವಿಶೇಷ ಪೂಜೆ ಸಲ್ಲಿಸಲಾಗಿದೆ ಎಂದು ಹೇಳಿದರು.

ಫುಡ್ ಗ್ರೇನ್ ಅಸೋಸಿಯೇಷನ್ ಅಧ್ಯಕ್ಷ ಸಂತೋಷ್ ಲಂಗರ್ ಮಾತನಾಡಿ, ಭಾರತೀಯ ಸೈನಿಕರಿಗೆ ಶಕ್ತಿ ತುಂಬುವ ನಿಟ್ಟಿನಲ್ಲಿ ಈ ವಿಶೇಷ ಪೂಜೆ ಹಮ್ಮಿಕೊಳ್ಳಲಾಗಿದೆ ಎಂದರು.

ಈ ಸಂದರ್ಭದಲ್ಲಿ ಪ್ರಧಾನ ಕಾರ್ಯದರ್ಶಿ ಉಮೇಶ್ ಪಾಟೀಲ್, ಮಂಡಲ ಅಧ್ಯಕ್ಷ ವರದಾ ಶಂಕರ ಶೆಟ್ಟಿ, ಎಸ್ ಎಚ್ ತಡಕಲ್, ಪಾಲಿಕೆ ಸದಸ್ಯ ಸಚಿನ ಕಡಗಂಚಿ, ಮುಖಂಡ ರಾದ ಅಶೋಕ್ ಮಾನಕರ, ಬಸವರಾಜ್ ಮಂಗಲಗಿ, ಮಲ್ಲಿಕಾರ್ಜುನ್ ಕಕಮೆಲಿ, ಮಲ್ಲಿಕಾರ್ಜುನ್ ಮಾನ ಕರ, ವಿನೋದ್ ಕುಮಾರ ನಿಂಗದೆ, ಸಂಜು ಕುಮಾರ ಮುಗುಳಿ, ವಿಜಯಕುಮಾರ ಬಿರಾದರ್, ಸಂಗಬಸಪ್ಪ ಹಿರೇಗೌಡ್ರು, ಸಂಗಮೇಶ್ ಮನ್ನಳ್ಳಿ, ಶಾಂತಕುಮಾರ್ ದುಧನಿ, ಮಂಜುನಾಥ್ ಚಿಲಶೆಟ್ಟಿ, ರವಿ ಕುಮಾರ್ ಸುಲೇಪೇಟ್, ಭೀಮಶಾ ಪೂಜಾರಿ, ಶರಣು ಸಿಗಿ, ಶಿವಕುಮಾರ್ ಕಾಳಗಿ, ಸಂತೋಷ ಹುಡುಗಿ, ಮಹೇಶ್ ಚವಾಣ್, ವಿಜಯ್ ಕುಮಾರ್ ಮಡಿ ವಾಳ, ಜಗದೀಶ್ ಉದನೂರು. ಉಪಸ್ಥಿತರಿದ್ದರು.

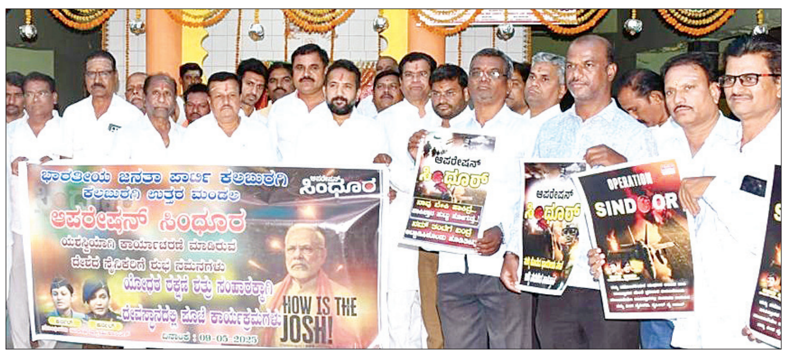

ಆಪರೇ ಷನ್ ಸಿಂಧೂರ ಮೂಲಕ ಉಗ್ರರ ಸದೇಬಡೆಯ ಬೇಕು. ಭಾರತಕ್ಕೆ ವಿಜಯ ಪ್ರಾಪ್ತಿಯಾಗಬೇಕು ಎಂದು ಶುಕ್ರವಾರ ನಗರದ ಗಂಜ್ ಹನುಮಾನ್ ದೇವಸ್ಥಾನದಲ್ಲಿ ಬಿಜೆಪಿ ಉತ್ತರ ಮಂಡಲ ವತಿಯಿಂದ ವಿಶೇಷ ಸಂಕಲ್ಪ ಮಾಡಲಾಯಿತು.

ಸೈನಿಕರಿಗಾಗಿ ಆಳಂದನಲ್ಲಿ ವಿಶೇಷ ಪೂಜೆ

ಆಳಂದ ಪಟ್ಟಣದ ಶ್ರೀ ನಗರೇಶ್ವರ ರಾಮ ಮಂದಿರದಲ್ಲಿ ಆಪರೇಷನ್ ಸಿಂದೂರ್ ಹೆಸರಿನ ಸೇನಾ ಕಾರ್ಯಾಚರಣೆ ಹಿನ್ನಲೆಯಲ್ಲಿ ಭಾರತೀಯ ಸೇನೆಗೆ ಮತ್ತಷ್ಟು ಶಕ್ತಿಯನ್ನು ಭಗವಂತನು ಅನುಗ್ರಹಿಸಿ ಕರಣಿಸಿಲಿ ಎಂದು ಮಾಜಿ ಶಾಸಕ ಸುಭಾಷ್ ಗುತ್ತೇದಾರ ನೇತೃತ್ವದಲ್ಲಿ ವಿಶೇಷ ಪೂಜೆ ಸಲ್ಲಿಸಿಲಾಯಿತು. ಬಿಜೆಪಿ ಮಂಡಲ ಅಧ್ಯಕ್ಷ ಮಲ್ಲಿಕಾರ್ಜುನ ಕಂದಗೂಳೆ, ತಾಲೂಕು ಬ್ರಾಹ್ಮಣ ಸಂಘದ ಅಧ್ಯಕ್ಷ ವಿಜಯಕುಮಾರ ಕೋಥಳಿಕರ, ಹಿರಿಯ ಮುಖಂಡ ಸಂಜಯ ಮಿಸ್ಕಿನ, ಜಿಲ್ಲಾ ಬಿಜೆಪಿ ಎಸ್‌ಸಿ ಮೋರ್ಚಾದ ಉಪಾಧ್ಯಕ್ಷ ಸುನಿಲ ಹಿರೋಳಿಕರ, ಮಂಡಲದ ಪ್ರಧಾನ ಕಾರ್ಯದರ್ಶಿ ಪ್ರಕಾಶ ಮಾನೆ, ಪುರಸಭೆ ಸದಸ್ಯರಾದ ಶಿವಪುತ್ರ ನಡಗೇರಿ, ಮಂತ್ರ್ಯಜಯ ಆಲೂರೆ ಮತ್ತು ಅರ್ಪಣಾ ಹೋದಲೂರಕರ, ರಾಘವೇಂದ್ರ ಪೋತದಾರ, ಸುರೇಶ ಕುಲಕರ್ಣಿ, ಪ್ರಭಾಕರ ಫನಾತೆ, ಬಸವರಾಜ ಹತ್ತರಕಿ, ಮಲ್ಲಿಕಾರ್ಜುನ ಕರಲ, ಗಿನಾಗನಾಥ ಏಟೆ, ಉಪಸ್ಥಿತರಿದ್ದರು.

ಪಾಕಿಸ್ತಾನವು ಜಾಗತಿಕ ಭಯೋತ್ಪಾದಕ ಕೇಂದ್ರವಾಗಿ ಪರಿವರ್ತನೆಗೊಂಡಿದೆ. ಪಾಕಿಸ್ತಾನ ಉಗ್ರರ ಸುರಕ್ಷಿತ ಅಡಗುತಾಣವಾಗಿದ. ಉಗ್ರರನ್ನು ಬೇರು ಮಟ್ಟದಿಂದ ಶಮನಗೊಳಿಸುವ ಕಾರ್ಯ ಆಗಬೇಕು. ಯುದ್ಧದಲ್ಲಿ ಹೋರಾಡಲು ಸೈನಿಕ ಕಾರ್ಯ ಯಶ್ವಸಿಯಾಗಲು ದೇವರ ಅನುಗ್ರಹ ಬೇಕು. ದೇವರು ಸೈನಿಕರಿಗೆ ಶಕ್ತಿ ನೀಡಲಿ.

– **ಸುಭಾಷ ಆರ್. ಗುತ್ತೇದಾರ**, ಮಾಜಿ ಶಾಸಕ

ಪಾಕಿಸ್ತಾನ ಭಯೋತ್ಪಾದಕ ತಾಣವಾಗಿದೆ. ಉಗ್ರವಾದವನ್ನು ಬುಡ ಸಮೇತ ಕಿತ್ತು ಹಾಕಬೇಕಿದೆ. ಭಾರತೀಯ ಸೈನಿಕರಿಗಾಗಿ ವಿಶೇಷ ಪೂಜೆ ಸಲ್ಲಿಸಿ ಸಂಕಲ್ಪ ತೊಡಲಾಗಿದೆ. ಜಮ್ಮು, ರಾಜಸ್ಥಾನ, ಪಂಜಾಬ್ ಸೇರಿ ಹಲವೆಡೆ ದಾಳಿ ಮಾಡಲಾಗಿದೆ. ಪಾಕಿಸ್ತಾನಕ್ಕೆ ಸೂಕ್ತ ಉತ್ತರ ನೀಡಲು, ದೇಶದ ವಿವಿಧ ಗಡಿಯಲ್ಲಿರುವ ಸೈನಿಕರಿಗೆ ಯಾವುದೇ ರೀತಿಯ ತೊಂದರೆಯಾಗದಂತೆ ಪ್ರಾರ್ಥನೆ ಸಲ್ಲಿಸಲಾಗಿದೆ.

– **ಚಂದು ಪಾಟೀಲ್**, ಬಿಜೆಪಿ ನಗರಾಧ್ಯಕ್ಷ, ಕಲಬುರಗಿ

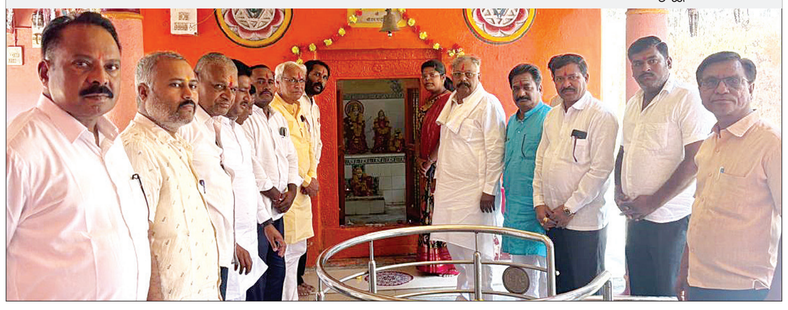

ಆಳಂದ ಪಟ್ಟಣದ ಶ್ರೀ ನಗರೇಶ್ವರ ರಾಮ ಮಂದಿರದಲ್ಲಿ ಆಪರೇಷನ್ ಸಿಂದೂರ್ ಹೆಸರಿನ ಸೇನಾ ಕಾರ್ಯಚರಣೆ ಹಿನ್ನಲೆಯಲ್ಲಿ ಮಾಜಿ ಶಾಸಕ ಸುಭಾಷ್ ಗುತ್ತೇದಾರ ನೇತೃತ್ವದಲ್ಲಿ ವಿಶೇಷ ಪೂಜೆ ಸಲ್ಲಿಸಿಲಾಯಿತು.

ಡಾ.ಮಣ್ಣೂರ ಜನ್ಮದಿನ ಮೇ 13ಕ್ಕೆ

ಕಲಬುರಗಿ: ಜಿಲ್ಲೆಯ ಮಣ್ಣೂರ ಮಲ್ಟಿಸ್ಪೇಷಾಲಿಟಿ ಆಸ್ಪತ್ರೆಯ ಮುಖ್ಯಸ್ಥ ಡಾ. ಫಾರುಕ್ ಮಣ್ಣೂರ ಅವರ 38ನೇ ವರ್ಷದ ಜನ್ಮದಿನದ ಪ್ರಯುಕ್ತ ಡಾ.ಫಾರುಕ್ ಮಣ್ಣೂರ ಅಭಿಮಾನಿ ಬಳಗದ ವತಿಯಿಂದ ಇದೇ ಮೇ 13 ರಂದು ವಿವಿಧ ಸಾಮಾಜಿಕ ಕಾರ್ಯಕ್ರಮ ವನ್ನು ಆಯೋಜಿಸಲಾಗಿದೆ ಎಂದು ಡಾ.ಫಾರುಕ್ ಮಣ್ಣೂರ ಅಭಿಮಾನಿ ಬಳಗದ ಅಧ್ಯಕ್ಷ ಶರಣಬಸಪ್ಪ ಖೇಣಿ ತಿಳಿಸಿದರು.

ಶುಕ್ರವಾರ ನಗರದ ಪತ್ರಿಕಾಭವನದಲ್ಲಿ ನಡೆದ ಸುದ್ದಿಗೋಷ್ಠಿಯಲ್ಲಿ ಮಾತನಾಡಿ, ಡಾ. ಫಾರೂಕ್ ಮಣ್ಣೂರು ಕಲಬುರಗಿ ಸೇರಿ ಅನೇಕ ಕಡೆಗೆ ತಮ್ಮ ವೈದ್ಯಕೀಯ ಸೇವೆಯ ಜತೆಗೆ ಸಾಮಾಜಿಕ ಕಾರ್ಯಗಳಿಂದಲ್ಲೂ ಗುರುತಿಸಕೊಂಡಿದ್ದಾರೆ. ಹೀಗಾಗಿ, ಅವರ ಜನ್ಮದಿನವನ್ನು ಅದ್ದೂರಿ ಹಾಗೂ ಸಾಮಾಜಿಕ ಜವಾಬ್ದಾರಿತನದಿಂದ ಆಚರಣೆ ಮಾಡಬೇಕು ಎಂದು ನಿರ್ಧಾರಿಸಲಾಗಿದೆ. ಮೇ. 13ರಂದು ಬೆಳಗ್ಗೆ 10.30ಕ್ಕೆ ವೃದ್ಧಾಶ್ರಮದಲ್ಲಿ ಸಿರೆ ವಿತರಣೆ, ಅನ್ನ ಸಂತರ್ಪಣೆ ಕಾರ್ಯಕ್ರಮ ಹಾಗೂ ಆರೋಗ್ಯ ತಪಾಸಣೆ ಕಾರ್ಯಕ್ರಮ ಆಯೋಜಿಲಾಗಿದೆ ಎಂದರು.

ಬಳಿಕ ಸಾಯಂಕಾಲ 6ಗಂಟೆಗೆ ಸೇಡಂ ರಸ್ತೆಯಲ್ಲಿರುವ ಇ.ಎಸ್.ಐ.ಸಿ ಆಸ್ಪತ್ರೆಯ ಮುಂಭಾಗದಲ್ಲಿರುವ ಕೆತಕಿ ಗಾರ್ಡನನಲ್ಲಿ ಹುಟ್ಟು ಹಬ್ಬದ ಪ್ರಯುಕ್ತ ಸೇವಾ ಸಂಕಲ್ಪ ದಿವಸ ಕಾರ್ಯಕ್ರಮ ಹಮ್ಮಿಕೊಳ್ಳಲಾಗಿದು,

ಸುಕನ್ಯಾ ಸಮೃದ್ಧಿ ಯೋಜನೆ ಅಡಿಯಲ್ಲಿ 160 ಹೆಣ್ಣು ಮಕ್ಕಳ 18 ವರ್ಷಗಳವರೆಗೆ ಅವರ ಕಂತನ್ನು ಪಾವತಿಸಲು ನಿರ್ದರಿಸಿದ್ದು ಅವರ ಖಾತೆಯ ಪಾಸ್ಬುಕ್ ವಿತರಣೆ ಸಮಾರಂಭ, 2025 ನೆ ಸಾಲಿನಲ್ಲಿ ಉತ್ತಮವಾಗಿ ತೇರ್ಗಡೆಯಾದ 10 ಅನಾಥ ಹೆಣ್ಣು ಮಕ್ಕಳಿಗೆ ತಲಾ10000 ರು. ವಿದ್ಯಾರ್ಥಿವೇತನ ನೀಡಲಾಗುವುದು, ವಿದ್ಯಾರ್ಥಿಗಳಿಗೆ ಪುಸ್ತಕಗಳ ವಿತರಣೆ ಮಾಡಲಾಗುವುದು, ಕಲಬುರಗಿ ಜಿಲ್ಲೆಯ 5 ಜನ ವಿಧವೆಯರಿಗಾಗಿ ಬಟ್ಟೆ ಹೊಲಿಯುವ ಉಪಕರಣ ವಿತರಣೆ ಮಾಡಲಾಗುವುದು ಎಂದು ತಿಳಿಸಿದರು.

ಕಾರ್ಯಕ್ರಮದಲ್ಲಿ ಜನಾಬ ಮೌಲಾನಾ ಅಲ್ತಾಫ ಪಟೇಲ್ ಸಾಹೆಬ್, ಸೆಟ್ ಮೇತಿ ಚರ್ಚ್ ನ ಫಾಧರ್ ಸ್ಟೇನಿ ಲೊಬೊ, ಬೆಳಮಗಿಯ ಜ್ಞಾನ ಭೂಮಿ ಬುದ್ಧ ವಿಹಾರದ ಭೋದಿ ಭಂತೆ ಅಮರ ಜ್ಯೋತಿ, ಶ್ರೀ ಮೌನೇಶ್ವರ ಮಠ ಗಂಜಲ ಖೇಡದ ಪೂಜ್ಯ ಶ್ರೀ ನಾಗೇಶ ಮಾಣಿಕ ಅಪ್ಪಾಜಿ, ಪಾಳಾ ಸಂಸ್ಥಾನ ಮಠದ ಪ.ಪೂಜ್ಯ ಶ್ರೀ ಗುರುಮೂರ್ತಿ ಶಿವಾಚರ್ಯರು ಸಾನಿಧ್ಯ ವಹಿಸಲಿದ್ದಾರೆ. ಜಿಲ್ಲೆಯ ಶಾಸಕರು ಗಣ್ಯರು, ಸಂಘ ಸಂಸ್ಥೆಯ ಪ್ರಮುಖರು ಕಾರ್ಯಕ್ರಮದಲ್ಲಿ ಪಾಲ್ಗೊಳಲಿದ್ದಾರೆ ಎಂದು ಮಾಹಿತಿ ನೀಡಿದರು.

ಈ ಸಂದರ್ಭದಲ್ಲಿ ಉದಯ ಪಾಟೀಲ್, ರಾಜು ಕಂಬಳಿಮಠ, ಡಾ, ಮತ್ತಿನ್ ಅಲಿ, ಆಮೇರ ನಿಂಬಾಳ್ಕರ್, ಅಮೀನ್ ಇದ್ದರು.

ಸುದ್ದಿಗೋಷ್ಠಿಯಲ್ಲಿ ಶರಣಬಸಪ್ಪ ಖೇಣಿ ಮಾತನಾಡಿದರು.

ನಗರದ ಅಭಿವೃದ್ಧಿಗಾಗಿ ಸೌಲಭ್ಯ ಹೆಚ್ಚಳ

ಜಿಲ್ಲಾ ಉಸ್ತುವಾರಿ ಸಚಿವ ಪ್ರಿಯಾಂಕ್ ಖರ್ಗೆ ನೇತೃತ್ವದಲ್ಲಿ ವಿಶೇಷ ಸಭೆ

ವಿಶ್ವವಾಣಿ ಸುದ್ದಿಮನೆ ಕಲಬುರಗಿ

ನಗರವನ್ನು ಸಮಗ್ರವಾಗಿ ಅಭಿವೃದ್ಧಿಪಡಿಸಿ ಸೌಲಭ್ಯಗಳನ್ನು ಹೆಚ್ಚಿಸುವದರೊಂದಿಗೆ 'ಸ್ಮಾರ್ಟ್ ಸಿಟಿ' ರೂಪಿಸುವ ಸಲುವಾಗಿ ತಜ್ಞರೊಂದಿಗೆ ಕಲಬುರಗಿ ಜಿಲ್ಲಾ ಉಸ್ತುವಾರಿ ಸಚಿವ ಪ್ರಿಯಾಂಕ್ ಖರ್ಗೆ ಚರ್ಚಿಸಿ, ಮುಂದಿನ ಮೂರು ವರ್ಷದ ಒಳಗೆ ಕಲಬುರಗಿ ನಗರವನ್ನು ಅತ್ಯುತ್ತಮ ನಗರವಾಗಿ ರೂಪಿಸಲು ಯೋಜನೆಗಳನ್ನು ರೂಪಿಸುವುದಾಗಿ ಹೇಳಿದರು.

ಗುಣಮಟ್ಟದ ಕುಡಿಯುವ ನೀರು ಸರಬರಾಜು, ಸುಸ್ಥಿರ ಒಳಚರಂಡಿ ವ್ಯವಸ್ಥೆ, ತ್ಯಾಜ್ಯ ನೀರು ಮರುಬಳಕೆ, ಘನತ್ಯಾಜ್ಯ ಬೇರ್ಪಡಿಸುವಿಕೆ ಹಾಗೂ ವಿಲೇವಾರಿ, ಉತ್ತಮ ಸಂಚಾರಿ ವ್ಯವಸ್ಥೆ, ಹಸಿರೀಕರಣ ಮುಂತಾದ ಮೂಲಭೂತ ಸೌಲಭ್ಯಗಳನ್ನು ಕಲಬುರಗಿ ನಗರಕ್ಕೆ ಒದಗಿಸಲು ಯೋಜಿಸಲಾಗಿದೆ ಎಂದು ಈ ಸಂದರ್ಭದಲ್ಲಿ ಸಚಿವ ಪ್ರಿಯಾಂಕ್ ಖರ್ಗೆ ತಿಳಿಸಿದರು.

ಕಲಬುರಗಿ ನಗರವನ್ನು ಅತ್ಯುತ್ತಮ ಮೂಲಭೂತ ಸೌಲಭ್ಯಗಳ ನಗರವಾಗಿಸುವ ಮೂಲಕ ಹೆಚ್ಚು ಉದ್ದಿಮೆಗಳನ್ನು ಆಕರ್ಷಿಸುವದರೊಂದಿಗೆ ಹೆಚ್ಚು ಹೆಚ್ಚು ಮಂದಿ ಯುವಕ ಯವತಿಯರಿಗೆ ಉದ್ಯೋಗ ಸೃಷ್ಟಿಸಲು ಸಾಧ್ಯವಾಗುತ್ತದೆಂದು ಈ ಸಂದರ್ಭದಲ್ಲಿ ಸಚಿವರು ಅಭಿಪ್ರಾಯಪಟ್ಟರು.

ನಗರದ ನೈರ್ಮಲ್ಯ ವ್ಯವಸ್ಥೆಯನ್ನು ಸುಧಾರಿಸುವ ಅವಶ್ಯಕತೆ ಇದೆ ಎಂದು ಹೇಳಿದ ಸಚಿವರು ಈಗಿನ ಶೇ 50ರಷ್ಟಿರುವ ನೈರ್ಮಲ್ಯ ವ್ಯವಸ್ಥೆಯನ್ನು ನೂರಕ್ಕೆ ನೂರರಷ್ಟು ಬಲಪಡಿಸುವ ಗುರಿಯನ್ನು ಇರಿಸಿಕೊಳ್ಳಲಾಗಿದೆ, ಈ ಸಲುವಾಗಿ ನೈರ್ಮಲ್ಯ ನೌಕರರ ಸಂಖ್ಯೆಯನ್ನು ಹೆಚ್ಚಿಸಲಾಗುವುದು ಎಂಬ ಅಂಶವನ್ನು ವಿವರಿಸಿದರಲ್ಲದೆ, ನಗರದ ನೂರು ಲಕ್ಷ ಚದರ ಅಡಿ ಪ್ರದೇಶದಲ್ಲಿ ಉದ್ಯಾನ ಹಾಗೂ ಮರಗಳನ್ನು ಪೋಷಿಸುವುದರೊಂದಿಗೆ ಕಲಬುರಗಿ ನಗರವನ್ನು ಹಸಿರೀಕರಣಗೊಳಿಸುವ ಯೋಜನೆಯನ್ನು ರೂಪಿಸಲಾಗುವುದು ಎಂದು ಪ್ರಕಟಿಸಿದರು.

ಸಚಿವರ ಯೋಜನೆಗಳಿಗೆ ಅನುಗುಣವಾಗಿ ಕಾರ್ಯಕ್ರಮ ರೂಪಿಸಲು ಇಂಡಿಯನ್ ಇನ್ಸ್ಟಿಟ್ಯೂಟ್ ಫಾರ್ ಹ್ಯೂಮನ್ ಸೆಟಲ್‌ಮೆಂಟ್ ಸಂಸ್ಥೆಯು ಸಿದ್ಧಪಡಿಸಿದ್ದ ತಜ್ಞರನ್ನು ಒಳಗೊಂಡ ವರದಿಯನ್ನು ಸಚಿವರು ಹಾಗೂ ಸಭೆಯಲ್ಲಿ ಭಾಗವಹಿಸಿದ್ದ ಜನಪ್ರತಿನಿಧಿಗಳು ಹಾಗೂ ಅಧಿಕಾರಿಗಳ ಗಮನಕ್ಕೆ ತಂದಿತು.

ಸಭೆಯಲ್ಲಿ ಕಲಬುರಗಿ ಶಾಸಕರಾದ ಅಲ್ಲಮಪ್ರಭು ಪಾಟೀಲ್, ಕನೀಜ್ ಫಾತೀಮಾ, ಕಲಬುರಗಿ ಮಹಾನಗರಪಾಲಿಕೆ ಮೇಯರ್ ಯಲ್ಲಪ್ಪ ನಾಯ್ಕೋಡಿ, ಕುಡ ಅಧ್ಯಕ್ಷ ಮಝರ್ ಆಲಂ ಖಾನ್, ಕಲಬುರಗಿ ಮಹಾನಗರಪಾಲಿಕೆ ಆಯುಕ್ತ ಅವಿನಾಶ್ ಸಿಂಧೆ ಮುಂತಾದವರು ಭಾಗವಹಿಸಿದ್ದರು.

ಸಚಿವ ಪ್ರಿಯಾಂಕ್ ಖರ್ಗೆ ನೇತೃತ್ವದಲ್ಲಿ ವಿಶೇಷ ಸಭೆ ನಡೆಸಿದರು.

ಶರಣಬಸವ ವಿವಿಗೆ ಸಮಗ್ರ ವೀರಾಗ್ರಣಿ ಪ್ರಶಸ್ತಿ

ಮಾತೋಶ್ರೀ ಡಾ. ದಾಕ್ಷಾಯಿಣಿ ಅವ್ವಾಜಿ, ಡಾ. ಲಕ್ಷ್ಮೀ ಪಾಟೀಲ ಮಾಕಾ ಅವರು ಸಾಧನೆಗೈದ ವಿದ್ಯಾರ್ಥಿಗಳನ್ನು ಅಭಿನಂದಿಸಿದರು.

ವಿಶ್ವವಾಣಿ ಸುದ್ದಿಮನೆ ಕಲಬುರಗಿ

ಬೀದರ್‌ನ ಲಿಂಗರಾಜ ಅಪ್ಪ ಇಂಜಿನಿಯರಿಂಗ್ ಕಾಲೇಜು ಆಯೋಜಿಸಿದ್ದ ಟೆಕ್ನೋ ಉತ್ಸವ-2025ರಲ್ಲಿ ಶರಣಬಸವ ವಿಶ್ವವಿದ್ಯಾಲಯದ ವಿದ್ಯಾರ್ಥಿಗಳು ಅತ್ಯುತ್ತಮ ಪ್ರದರ್ಶನ ನೀಡಿ ಇಂಜಿನಿಯರಿಂಗ್ ಮತ್ತು ತಂತ್ರಜ್ಞಾನ ವಿಭಾಗದ (ಸಹ-ಶಿಕ್ಷಣ) ವಿದ್ಯಾರ್ಥಿಗಳು ಸಮಗ್ರ ವೀರಾಗ್ರಣಿ ಪ್ರಶಸ್ತಿಗೆ ಭಾಜನಾರಾಗಿದ್ದಾರೆ.

ವಿವಿಧ ಎಂಜಿನಿಯರಿಂಗ್ ಕಾಲೇಜುಗಳ ವಿದ್ಯಾರ್ಥಿಗಳಿಂದ ತೀವ್ರವಾದ ಸ್ಪರ್ಧೆಯನ್ನು ಮೀರಿ, ಶರಣಬಸವ ವಿಶ್ವವಿದ್ಯಾಲಯದ ವಿದ್ಯಾರ್ಥಿಗಳು ಅನೇಕ ಸ್ಪರ್ಧೆಗಳನ್ನು ಗೆದ್ದು, ಒಟ್ಟಾರೆ ಚಾಂಪಿಯನ್‌ಶಿಪ್ ಗೆಲ್ಲಲು ಅರ್ಹತೆ ಪಡೆದರು. ಇಂಜಿನಿಯರಿಂಗ್ ಮತ್ತು ತಂತ್ರಜ್ಞಾನ ನಿಕಾಯದ (ಮಹಿಳೆಯರಿಗಾಗಿ ಮಾತ್ರ) ಕಂಪ್ಯೂಟರ್ ವಿಜ್ಞಾನ ಮತ್ತು ಎಂಜಿನಿಯರಿಂಗ್ ವಿಭಾಗದ 4ನೇ ಸೆಮಿಸ್ಟರ್ ವಿದ್ಯಾರ್ಥಿನಿ ಲಕ್ಷ್ಮೀ ಬಾಗೋಡಿ ಡೇಟಾ ಡಿಟಾಕ್ಸಿಂಗ್ ಸ್ಪರ್ಧೆಯಲ್ಲಿ ಪ್ರಥಮ ಬಹುಮಾನವನ್ನು ಪಡೆದರು ಮತ್ತು ಅದೇ ವಿಭಾಗದ ಕದಂಬಿನಿ, ಧನೇಶ್ವರಿ ಮತ್ತು ಭಾರ್ಗವಿ ಪಿಪಿಟಿ ಪ್ರಸ್ತುತಿಯಲ್ಲಿ ಪ್ರಥಮ ಸ್ಥಾನ ಪಡೆದಿದ್ದಾರೆ.

ಎಂಜಿನಿಯರಿಂಗ್ ಮತ್ತು ತಂತ್ರಜ್ಞಾನ ವಿಭಾಗದ (ಸಹ-ಶಿಕ್ಷಣ) ವಿದ್ಯಾರ್ಥಿಗಳು ಛಾಯಾಗ್ರಹಣದಲ್ಲಿ ಪ್ರಥಮ ಬಹುಮಾನ ಮತ್ತು ಗುಂಪು ಗಾಯನ, ಸರ್ಕ್ಯೂಟ್ ಮೇನಿಯಾ ಹಾಗೂ ಮಹಿಳಾ ಸಬಲೀಕರಣದ ಕುರಿತು ಪೇಪರ್ ಪ್ರೆಸೆಂಟೇಶನ್‌ನಲ್ಲಿ ಎರಡನೇ ಬಹುಮಾನಗಳನ್ನು ಗೆದ್ದು ವಿಶ್ವವಿದ್ಯಾಲಯಕ್ಕೆ ಒಟ್ಟಾರೆ ಚಾಂಪಿಯನ್‌ಶಿಪ್ ಗೆಲ್ಲುವುದರಲ್ಲಿ ಯಶಸ್ವಿಯಾಗಿದ್ದಾರೆ.

ಕಾಲೇಜಿನಲ್ಲಿ ನಡೆದ ಅದ್ದೂರಿ ಸಮಾರಂಭದಲ್ಲಿ ಶರಣಬಸವೇಶ್ವರ ವಿದ್ಯಾವರ್ಧಕ ಸಂಘದ ಕಾರ್ಯದರ್ಶಿ ಬಸವರಾಜ ದೇಶಮುಖ, ಶರಣಬಸವ ವಿಶ್ವವಿದ್ಯಾಲಯದ ಉಪಕುಲಪತಿ ಪ್ರೊ. ಅನಿಲಕುಮಾರ ಬಿಡವೆ ಮತ್ತು ಇತರ ಗಣ್ಯರು ಬಹುಮಾನಗಳನ್ನು ವಿತರಿಸಿದರು. ಶರಣಬಸವೇಶ್ವರ ಸಂಸ್ಥಾನದ 8ನೇ ಮಹಾದಾಸೋಹ ಪೀಠಾಧಿಪತಿ ಪೂಜ್ಯ ಡಾ. ಶರಣಬಸವಪ್ಪ ಅಪ್ಪಾಜಿ, ಶರಣಬಸವೇಶ್ವರ ವಿದ್ಯಾವರ್ಧಕ ಸಂಘದ ಚೇರಪರ್ಸನ್ ಪೂಜ್ಯ ಮಾತೋಶ್ರೀ ಡಾ. ದಾಕ್ಷಾಯಿಣಿ ಅವ್ವಾಜಿ, ಶರಣಬಸವ ವಿಶ್ವವಿದ್ಯಾಲಯದ ಡೀನ್ ಡಾ. ಲಕ್ಷ್ಮೀ ಪಾಟೀಲ ಮಾಕಾ ಅವರು ಹರ್ಷವ್ಯಕ್ತಪಡಿಸಿ ಸಾಧನೆಗೈದ ವಿದ್ಯಾರ್ಥಿಗಳನ್ನು ಅಭಿನಂದಿಸಿದರು.

ಬಂಡಿದಾರಿ ತೆರವುಗೊಳಿಸಿ, ರಸ್ತೆ ಕಲ್ಪಿಸಲು ಆಗ್ರಹ

ಚಿಂಚೋಳಿ: ಚಂದಾಪೂರ ದಲಿತರ ಬಡಾವಣೆ ಆಶ್ರಯ ಕಾಲೋನಿಗೆ ಹೋಗುವ ಬಂಡಿ ದಾರಿ ಮತ್ತು ಚಿಂಚೋಳಿ-ತಾಂಡೂರ ಮುಖ್ಯರಸ್ತೆಗೆ ಕೂಡು ರಸ್ತೆ ಕಲ್ಪಿಸುವ ಸರ್ವೆ ನಂ. 17,18 ಹಾಗೂ 209ರ ಸೀಮೆ ಬದುವಿನ ರಸ್ತೆಯನ್ನು ಅತಿಕ್ರಮಿಸಿರುವ ಜಮೀನುದಾರರಿಂದ ಬಿಡಿಸಿ, ಓಡಾಡಲು ರಸ್ತೆ ನಿರ್ಮಿಸಿಕೊಡಬೇಕೆಂದು ಒತ್ತಾಯಿಸಿ, ಚಿಂಚೋಳಿ ಪ್ರಗತಿಪರ ಸಂಘಟನೆಗಳ ಒಕ್ಕೂಟ ಹಾಗೂ ವೀರ ಕನ್ನಡಿಗರ ಸೇನೆ ತಾಲೂಕ ಘಟಕ ವತಿಯಿಂದ ಬೀದರ್-ಮಹೇಬೂಬ್ ನಗರ ರಸ್ತೆ ತಡೆದು ಪ್ರತಿಭಟನೆ ನಡೆಸಿ, ತಹಸೀಲ್ದಾರರಿಗೆ ಹಕ್ಕೊತ್ತಾಯದ ಮನವಿ ಪತ್ರ ಸಲ್ಲಿಸಿ, ಆಗ್ರಹಿಸಿತು.

ಬಳಿಕ ಮಾರುತಿ ಗಂಜಗಿರಿ, ಗೌತಮ್ ಬೊಮ್ಮನಳ್ಳಿ, ಕೆ.ಎಂ.ಬಾರಿ, ಗೋಪಾಲ ಇಡಗೊಟ್ಟಿ ಅವರು ಮಾತನಾಡಿ, ಸರ್ವೆ ನಂ. 17, 18, 19, 20, 210, 208, 207 ಮತ್ತು 209 ರ ಸೀಮಿ ಬದುವಿನಿಂದ ಹಾದು ಹೋಗುವ ಸರ್ವೆ ನಂ. 206ರಲ್ಲಿ ಸರ್ಕಾರ ಬಡವರಿಗೆ ಮನೆಗಳನ್ನು ನಿರ್ಮಿಸಿ ಕೊಟ್ಟಿದೆ. ಸರ್ವೆ ನಂಬರುಗಳ ಸೀಮೆ ಬದುವಿನ ರಸ್ತೆಯನ್ನು ಜಮೀನುದಾರರು ಅತಿಕ್ರಮಿಸಿಕೊಂಡು ಓಡಾಡುವ ರಸ್ತೆ ಬಂದ್ ಮಾಡಲಾಗಿದ್ದರಿಂದ ಜನರು 4 ಕಿ.ಮೀ ಸುತ್ತಿಕೊಂಡು ಕಾಲೋನಿಗೆ ತೆರಳಬೇಕಾಗಿದೆ. ಸೀಮೆ ಬದುವಿನಿಂದ ಓಡಾಡಲು ರಸ್ತೆ ಕಲ್ಪಿಸಿದರೆ ಆಶ್ರಯ ಕಾಲೋನಿ, ಬೆಳ್ಳಿ ಬೆಳಕು, ಬಸವ ನಗರ, ಜೈ ಭೀಮ್ ನಗರ, ಮದೀನಾ ಕಾಲೋನಿ ಜನರು ಕೇವಲ 1.5 ಕಿ.ಮೀ ಅಂತರದಲ್ಲಿಯೇ ಮನೆಗೆ ಸೇರಬಹುದಾಗಿದ್ದು, ಕೂಡಲೇ ಸಂಬಂಧಪಟ್ಟ ಅಧಿಕಾರಿಗಳು ಸರ್ವೆ ನಂ. 17 ರಿಂದ 210 ರವರೆಗೆ ಸರ್ವೆ ಕಾರ್ಯಕೈಗೊಂಡು, ಅತಿಕ್ರಮಿಸಿಕೊಂಡಿರುವ ಜಮೀನುದಾರರ ವಶದಿಂದ ಬಿಡಿಸಿ, ಕಾಲೋನಿಗೆ ರಸ್ತೆ ಕಲ್ಪಿಸಿಕೊಡಬೇಕೆಂದು ಒತ್ತಾಯಿಸಿದರು.

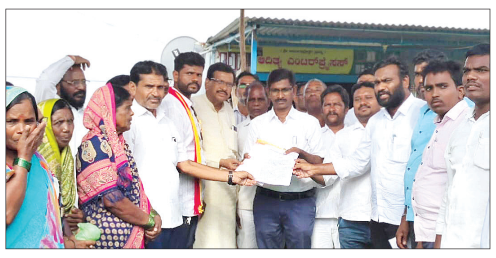

ರಸ್ತೆ ಕಲ್ಪಿಸಲು ಆಗ್ರಹಿಸಿ ಮನವಿ ಸಲ್ಲಿಸಿದರು.

ಚಿಂಚೋಳಿಯಲ್ಲಿ ಜಿಲ್ಲಾ ಉಸ್ತುವಾರಿ ಸಚಿವ ಪ್ರಿಯಾಂಕ್ ಖರ್ಗೆ ಹಾಗೂ ಕ್ಷೇತ್ರದ ಶಾಸಕ ಡಾ. ಅವಿನಾಶ ಜಾಧವ, ಜಿಲ್ಲಾಧಿಕಾರಿಗಳ ಸಮ್ಮುಖದಲ್ಲಿ ನಡೆದ ಜನಸ್ಪದನ ಕಾರ್ಯಕ್ರಮದಲ್ಲಿ ಮನವಿ ಸಲ್ಲಿಸಲಾಗಿದ್ದರೂ, 2 ಸಾವಿರ ಜನಸಂಖ್ಯೆ ಮತದಾರರು ಹೊಂದಿರುವ ಕಾಲೋನಿಗಳಿಗೆ ತೆರಳುವ ರಸ್ತೆ ಸಮಸ್ಯೆ ಬಗ್ಗೆ ಹರಿಯದೆ ಉಳಿದಿದ್ದು ವಿಪರ್ಯಾಸ. ಸಂಸದ ಸಾಗರ ಖಂಡ್ರೆ ಅವರು ಇತ್ತ ಕಡೆಗೆ ಗಮನ ಹರಿಸಬೇಕು.

– **ಮಾರುತಿ ಗಂಜಗಿರಿ**, ಸಂಘಟಕ

ಈ ಸಂದರ್ಭದಲ್ಲಿ ವೀರಣ್ಣ ಹೋಸಮನಿ, ಅಮರ ಲೋಡನೂರ್, ಸಿದ್ದು ರಂಗನೂರ, ಸಂತೋಷ ಗುತ್ತೇದಾರ, ಶಿವಯೋಗಿ ರಂಗನೂರ್, ಕಾಶಿರಾಮ ದೇಗಲ್ಮಡಿ, ರೇವಣಸಿದ್ದಪ್ಪ ಸುಬೇದಾರ, ಕೆ. ಮಹೇಶ, ಈರಪ್ಪ ತಾಡಪಳ್ಳಿ, ಸೇರಿದಂತೆ ಕಾಲೋನಿ ನಿವಾಸಿಗಳು, ಮಹಿಳೆಯರು ಪ್ರತಿಭಟನೆಯಲ್ಲಿ ಭಾಗವಹಿಸಿದರು.

ಪಾಪಿಗಳ ಸರ್ವನಾಶ ಶುರು: ಜಗದೀಶ್

ಕಲಬುರಗಿ: ಕಾಶ್ಮೀರದ ಪಹಲ್ಗಾಮ್ ದಾಳಿಗೆ ಪ್ರತೀಕಾರವಾಗಿ ಭಾರತದ ಸೇನೆ ಆಪರೇಷನ್ ಸಿಂಧೂರ್ ಕಾರ್ಯಾಚರಣೆ ಮುಖಾಂತರ ಪಾಕಿಸ್ತಾನದೊಳಗೆ ನುಗ್ಗಿ ಭಯೋತ್ಪಾದಕರ 9

ಪ್ರಮುಖ ನೆಲೆಗಳನ್ನು ಧ್ವಂಸಗೊಳಿಸಿ ಶತ್ರು ರಾಷ್ಟ್ರವಲ್ಲ ಇಡೀ ವಿಶ್ವಕ್ಕೆ ತನ್ನ ಶಕ್ತಿ, ಸಾಹಸ, ಸಾಮರ್ಥ್ಯ ಹಾಗೂ ಪರಾಕ್ರಮ ತೋರಿಸಿಕೊಟ್ಟಿದೆ ಎಂದು ಬಿಜೆಪಿ ಮುಖಂಡರು ಹಾಗೂ ಬ್ರಾಹ್ಮಣ ಸಮುದಾಯದ ಹಿರಿಯ ಮುಖಂಡ ಜಗದೀಶ್ ಹುನಗುಂದ ಹೇಳಿದರು. ಏ. 22 ರಂದು ಪಹಲ್ಗಾಮ್ ದಾಳಿಯಲ್ಲಿ ಅಮಾಯಕ 27 ಪ್ರವಾಸಿಗರನ್ನು ಕ್ರೂರವಾಗಿ ಹತ್ಯೆಗೈದ ಭಯೋತ್ಪಾದಕರ ವಿರುದ್ಧ ಕಠೋರ ಕ್ರಮ ಕೈಗೊಳ್ಳುವುದು ನಿಶ್ಚಿತ ಎಂದು ಪ್ರಧಾನಿ ನರೇಂದ್ರ ಮೋದಿ ಘೋಷಿಸಿದ್ದರು. ಇದೀಗ ಅವರು ನುಡಿದಂತೆ ನಡೆದಿದ್ದಾರೆ. ಭಾರತ ಸೇನಾ ವಿಮಾನಗಳು ಪಾಕಿಸ್ತಾನದೊಳಗೆ ನುಗ್ಗಿ ಉಗ್ರರ ಬೇಟೆಯಾಡಿದೆ. ಇವರಿಗೆ ಸಹಕಾರ ನೀಡುವ ದೇಶಕ್ಕೂ ತಕ್ಕ ಪಾಠ ಕಲಿಸಬೇಕು. ಈ ನಿಟ್ಟಿನಲ್ಲಿ ಕೇಂದ್ರ ಸರಕಾರ ಸರಿಯಾದ ಹೆಜ್ಜೆಯೇ ಇಟ್ಟಿದೆ. ಭಯೋತ್ಪಾದನೆಯ ಮೂಲ ಬೇರನ್ನೆ ಕಿತ್ತಿಹಾಕಬೇಕೆಂದು ಬಿಜೆಪಿ ಮುಖಂಡು ಹಾಗೂ ಬ್ರಾಹ್ಮಣ ಸಮುದಾಯದ ಹಿರಿಯ ಮುಖಂಡರಾದ ಜಗದೀಶ್ ಹುನಗುಂದ ಹೇಳಿದರು.

ಜನರ ಆಕ್ರೋಶ | ಟಿಸಿಗಳಿಗೆ ಓವರ್ ಲೋಡ್ | ಜನಪ್ರತಿನಿಧಿಗಳ ಮಾತಿಗೂ ಕ್ಯಾರೆ ಎನ್ನದ ಜೆಸ್ಕಾಂ ಅಧಿಕಾರಿಗಳು

ಆಳಂದದಲ್ಲಿ ನಿತ್ಯ ವಿದ್ಯುತ್ ಕಣ್ಣಾಮುಚ್ಚಾಲೆ..!

ಹಣಮಂತ ಎ. ಕುಲಕರ್ಣಿ ಆಳಂದ

ಬೇಸಿಗೆಯ ಬೀರಿ ಬಿಸಿಲು ಒಂದು ಕಡೆಯಾದರೆ, ಇತ್ತ ಪಟ್ಟಣದಲ್ಲಿ ನಿತ್ಯ ವಿದ್ಯುತ್ ಸಂಪರ್ಕ ಕಡಿತಗೊಂಡು ಸಾರ್ವಜನಿಕರ ಪಾಡು ಹೇಳತೀರದ್ದಾಗಿದೆ. ಆಳಂದ ಪಟ್ಟದಲ್ಲಿಯೇ ಅನೇಕ ವಿದ್ಯುತ್ ಸರಬರಾಜು ಮಾಡುವ ಟ್ರಾನ್ಸ್ಫಾರ್ಮರ್ ಇದ್ದು, ಟಿ.ಸಿ ಗಳಿಗೆ ಓವರ ಲೋಡ್ ಹೆಚ್ಚಾಗಿ ಪ್ರತಿನಿತ್ಯ 10 ರಿಂದ 15 ಬಾರಿ ವಿದ್ಯುತ್ ಸಂಪರ್ಕ ಕಡಿತಗೊಳ್ಳುತ್ತಿದೆ.

ಜಿಲ್ಲೆಯಲ್ಲಿ ಬೇಸಿಗೆಯ ಅಬ್ಬರ ಜೋರಾಗಿದ್ದು, ಎಲ್ಲೆಡೆ ಧಗೆ, ತಾಪಮಾನ ಅಧಿಕವಾಗಿ ಜನರು ತತ್ತರಿಸಿದ್ದಾರೆ. ಆದರೆ, ಆಳಂದ ಪಟ್ಟಣದ ಮಾತ್ರ ನಿರಂತರ ವಿದ್ಯುತ್ ಸಂಪರ್ಕ ಕಡಿತಾದಿಂದಾಗಿ ಜನ ಇನ್ನಷ್ಟು ತೊಂದರೆಗೆ ಸಿಲುಕುವ ಪರಿಸ್ಥಿತಿ ಬಂದಿದೆ. ಶ್ರೀರಾಮ ಮಾರ್ಕೆಟ ಹತ್ತಿರದ ಏಕಾಂತ ರಾಮಯ್ಯ ಮಂದಿರ ಹತ್ತಿರದ ಟ್ರಾನ್ಸ್ಫಾರ್ಮರ್ ಹಗಲು ರಾತ್ರಿ ಎನ್ನದೇ ನಿತ್ಯವೂ ಕರೆಂಟ ಕಟ್ ಮಾಡಲಾಗುತ್ತಿದೆ. ಅಲ್ಲದೇ, ಗಾಳಿ ಬಿಟ್ಟರೆ ಸಾಕು, ಜೆಸ್ಕಾಂ ಅಧಿಕಾರಿಗಳು ಸಂಪೂರ್ಣ ವಿದ್ಯುತ್ ಕಡಿತಗೊಳಿಸುತ್ತಾರೆ. ಹವಾಮಾನ ಸಾಮಾನ್ಯ ಸ್ಥಿತಿಗೆ ಬಂದರು ಸಹ ವಿದ್ಯುತ್ ನೀಡದೇ ಇಲಾಖೆ ಅಧಿಕಾರಿಗಳು ಸತಾಯಿಸುತ್ತಿದ್ದಾರೆ. ಈ ಬಗ್ಗೆ ಅಧಿಕಾರಿಗಳಿಗೆ ಕೇಳಿದರೆ, ನಮಗೇನು ಗೊತ್ತಿಲ್ಲ. ಮೇಲಿಂದ ವಿದ್ಯುತ್ ಹೋಗಿದೆ. ನಾವೇನು ಮಾಡೋದ ಜಾರಿಕೊಳ್ಳುವ ಉತ್ತರ ನೀಡುತ್ತಾರೆ ಎಂದು ಪಟ್ಟಣದ ನಿವಾಸಿಗಳ ಆರೋಪವಾಗಿದೆ.

250 ಕೆವಿ ಸಾಮರ್ಥ್ಯದ ಟಿಸಿ ಇದ್ದು ಒಟ್ಟು 540 ಆರ್.ಆರ ನಂಬರಗಳಿವೆ, ಈ ಟಿಸಿಗೆ 400 ಆರ್. ಆರ್ ನಂಬರಗಳು ಇರಬೇಕು. ಆದರೆ, ಹೆಚ್ಚಿನ ಲೋಡ್ ಹೆಚ್ಚಾಗಿದೆ. ಬ್ರಾಹ್ಮಣ ಗಲ್ಲಿ, ಬಂದರವಾಡಾ, ಶ್ರೀರಾಮ ಮಾರ್ಕೆಟ, ಸೋನಾರ ಗಲ್ಲಿ ಸೇರಿ ಬಸ್ ನಿಲ್ದಾಣ ವರೆಗೆ ಕನೇಕ್ಶನ್ ಇದ್ದು, ಎಲ್ಲೆಡೆ ವಿದ್ಯುತ್ ಸಮಸ್ಯೆ ಪದೇ ಪದೇ ಉಂಟಾಗಿರುವುದು ಅಧಿಕಾರಿಗಳ ನಿರ್ಲಕ್ಷ್ಯ ಎತ್ತಿ ತೋರಿಸುತ್ತದೆ. ಗೃಹ ಜ್ಯೋತಿ ಯೋಜನೆಯಲ್ಲಿ ಜನರಿಗೆ ವಿದ್ಯುತ್ ಉಚಿತವಾಗಿ ನೀಡುತ್ತಿದ್ದೇವೆ ಎಂದು ಸರಕಾರ ಹೇಳುತ್ತದೆ, ಆದರೆ, ಆಳಂದ ಪಟ್ಟಣದಲ್ಲಿ ನಿತ್ಯದ ವಿದ್ಯುತ್ ಗೋಳಾಟದ ಸಮಸ್ಯೆಗೆ ಕೇಳುವವರೂ ಯಾರು ಇಲ್ಲದಂತಾಗಿದೆ ಎಂದು ನಿವಾಸಿಗಳು ಆಕ್ರೋಶ ವ್ಯಕ್ತಪಡಿಸಿದ್ದಾರೆ.

ವಾರ್ಡಿನ ಜನರು ಸಮಸ್ಯೆಯ ಕುರಿತು ಜನಪ್ರತಿನಿಧಿಗಳ ಗಮನಕ್ಕೆ ತರಲಾಗಿದ್ದು, ಖುದ್ದು ಅವರೇ ಸಮಸ್ಯೆ ಬಗೆಹರಿಸಲು ಜೆಸ್ಕಾಂ ಇಲಾಖೆಯ ಎಇಇ ಅವರೊಂದಿಗೆ ಫೋನ್ ನಲ್ಲಿ ಮಾತನಾಡಿ ಒಂದು ವಾರದ ಒಳಗಡೆ ಸಮಸ್ಯೆ ಬಗೆಹರಿಸುವಂತೆ ಸೂಚಿಸಿದ್ದಾರೆ. ಈಗಾಗಲೇ, 20 ದಿವಸ ಕಳೆದರೂ ಸಹ ಇಲ್ಲಿಯವರೆಗೆ ಇಲಾಖೆಯ ಅಧಿಕಾರಿಗಳು ಸ್ಥಳಕ್ಕೆ ಭೇಟಿ ನೀಡದೇ ನಿರ್ಲಕ್ಷ ತೋರಿದ್ದು ಮಾತ್ರ ವಿಪರ್ಯಾಸವಾಗಿದೆ. ಕೂಡಲೇ, ಹೊಸ 100 ಕೆವಿ ಸಾಮರ್ಥ್ಯದ ಟಿಸಿ ಅಳವಡಿಸಲಿ, ಇಲ್ಲವಾದಲ್ಲಿ ಜೆಸ್ಕಾಂ ಕಚೇರಿ ಎದುರು ಪ್ರತಿಭಟನೆ ಮಾಡಬೇಕಾಗುತ್ತದೆ ಎಂದು ಆಳಂದ ತಾಲೂಕು ಬ್ರಾಹ್ಮಣ ಸಂಘದ ಅಧ್ಯಕ್ಷ ವಿಜಯಕುಮಾರ ಕೋಥಳಿಕರ ಎಚ್ಚರಿಕೆ ನೀಡಿದರು.

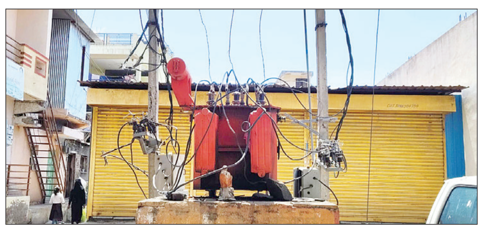

ಪಟ್ಟಣದ ಏಕಾಂತ ರಾಮಯ್ಯ ಟಿಸಿಯಿಂದ ಸಮರ್ಪಕವಾಗಿ ವಿದ್ಯುತ ಸರಬರಾಜು ಆಗುತ್ತಿಲ್ಲಾ, ಪದೇ ಪದೇ ವಿದ್ಯುತ್ ಸಮಸ್ಯೆ ಉಂಟಾಗುತ್ತಿದೆ ಎಂದು ಸಾರ್ವಜನಿಕರು, ಜನ ಪ್ರತಿನಿಧಿಗಳು ಗಮನಕ್ಕೆ ತಂದಿದ್ದಾರೆ. ಯಾವುದೇ ಸಮಸ್ಯೆ ಅಲ್ಲಿಲ್ಲ. ಹೊಸ ಟಿಸಿ ಅಳವಡಿಸಿ ಎಂದು ಹೇಳುತ್ತಿದ್ದಾರೆ. ಮೇಲಾಧಿಕಾರಿಗಳ ಗಮನಕ್ಕೆ ತಂದು ವಿದ್ಯುತ್ ಸರಬರಾಜು ಸ್ಥಗಿತಗೊಳದ ರೀತಿ ಕ್ರಮ ಕೈಗೊಳ್ಳುತ್ತೇವೆ.

– **ಅನೀಲ ನಿಂಬ್ಬಾಳಕರ**, ಜೆಇ, ಜೆಸ್ಕಾಂ ಆಳಂದ

ಪಟ್ಟಣದಲ್ಲಿರುವ ಬ್ರಾಹ್ಮಣಗಲ್ಲಿ, ಸುತ್ತಮುತ್ತಲಿನ ವಾರ್ಡಿನ ನಿವಾಸಿಗಳು ಮತ್ತು ಶ್ರೀ ರಾಮ ಮಾರ್ಕೆಟದಲ್ಲಿರುವ ವ್ಯಾಪಾರಿಗಳು ಪ್ರತಿ ನಿತ್ಯವೂ ವಿದ್ಯುತ್ ಸಮಸ್ಯೆ ಉಂಟಾಗುತ್ತಿರುವ ಬಗ್ಗೆ ಗಮನಕ್ಕೆ ತಂದಿದ್ದಾರೆ. ಸದ್ಯದಲ್ಲಿಯೇ ಅಧಿಕಾರಿಗಳಿಂದ ಮಾಹಿತಿ ಪಡೆದು ತುರ್ತಾಗಿ ಹೊಸದಾಗಿ ವಿದ್ಯುತ್ ಪರಿವರ್ತಕ (ಟಿಸಿ) ಅಳವಡಿಸಲು ಶಾಸಕ ಬಿ.ಆರ್.ಪಾಟೀಲ್ ಅವರ ಗಮನಕ್ಕೆ ತರುತ್ತೇನೆ. ಈ ಕುರಿತು ಕ್ರಮ ಕೈಗೊಳ್ಳುತ್ತೇವೆ.

– **ಆರ್.ಕೆ.ಪಾಟೀಲ್**, ಅಧ್ಯಕ್ಷ ಕೆಎಂಎಫ್, ಕಲಬುರಗಿ

ಕೈಗಾರಿಕೆಗೆ ಭೂಮಿ ಸ್ವಾಧೀನದ ಹೋರಾಟ
ಸರಕಾರದ ಜತೆ ರೈತ ಸಂಘಟನೆಗಳ ತಿಕ್ಕಾಟ

ಜಿಲ್ಲಾ ನೋಟ

● ಮುನಿರಾಜು ಎಂ.ಅರಿಕೆರೆ, ಚಿಕ್ಕಬಳ್ಳಾಪುರ

ಜಂಗಮಕೋಟೆ ಹೋಬಳಿಯಲ್ಲಿ ತಲೆ ಎತ್ತಲಿರುವ ಡೀಪ್‌ಟೆಕ್ ಕೈಗಾರಿಕಾ ವಲಯಕ್ಕೆ ಭೂಮಿ ಬಿಟ್ಟುಕೊಡುವಲ್ಲಿ ರೈತಸಂಘಟನೆಗಳ ಜಟಾಪಟಿ ಸದ್ಯ ಮುಗಿಯುವ ಲಕ್ಷಣ ಕಾಣುತ್ತಿಲ್ಲ. ರೈತ ಸಂಘಟನೆಗಳ ಪರ ವಿರೋಧದ ತಿಕ್ಕಾಟಕ್ಕೆ ಪ್ರಥಮ ಕೈಗಾರಿಕಾ ವಲಯ ಸ್ಥಾಪನೆ ಕೈತಪ್ಪಿದರೂ ಅಚ್ಚರಿಪಡುವಂತಿಲ್ಲ..!

ಪ್ರಥಮ ಕೈಗಾರಿಕಾ ವಲಯ: ಜಿಲ್ಲೆಯಲ್ಲಿ ಹೇಳಿಕೊಳ್ಳುವಂತಹ ಒಂದೇ ಒಂದು ಕೈಗಾರಿಕಾ ವಲಯವಿಲ್ಲ. ಇದು ನಿರುದ್ಯೋಗಿಗಳ ಪಾಲಿಗೆ ದೊಡ್ಡ ಕೊರತೆ. ಇಲ್ಲಿಂದ ಹೊಸಕೋಟೆ, ನರಸಾಪುರ, ಬೆಂಗಳೂರು, ದೊಡ್ಡಬಳ್ಳಾಪುರ ಕೈಗಾರಿಕಾ ಪ್ರದೇಶಗಳಿಗೆ ನಿತ್ಯವೂ ಸಾವಿರಾರು ಪದವೀಧರರು ಉದ್ಯೋಗ ಅರಸಿ ಹೋಗುತ್ತಿರುವುದು ವ್ಯಥೆಯ ಸಂಗತಿ. ಇದು ನೋಡಿದರೆ ಶಿಡ್ಲಘಟ್ಟ ತಾಲೂಕು ಜಂಗಮಕೋಟೆಯಲ್ಲಿ ತಲೆ ಎತ್ತುವ ಡೀಪ್‌ಟೆಕ್ ಕೈಗಾರಿಕಾ ವಲಯ ನಿರುದ್ಯೋಗಿಗಳ ಪಾಲಿಗೆ ಸಂಜೀವಿನಿ.

- ಶಿಡ್ಲಘಟ್ಟ ಬಳಿ ಪ್ರಥಮ ಕೈಗಾರಿಕಾ ಪ್ರದೇಶ
- ಜಂಗಮಕೋಟೆ ಹೋಬಳಿ ಬಳಿ ಭೂಮಿ
- 2823 ಎಕರೆ ವಶಕ್ಕೆ ಕೆಐಎಡಿಬಿ ಅಧಿಸೂಚನೆ
- ಶೇ.60 ರೈತರ ಒಪ್ಪಿಗೆ, ಶೇ.40 ರೈತರು ನಕಾರ

ಡೀಪ್‌ಟೆಕ್ ಪಾರ್ಕ್: ಟಾಟಾ ಸಮೂಹದ ಡೀಪ್‌ಟೆಕ್ ಪಾರ್ಕ್ ಇಲ್ಲಿ ತಳವೂರಿದರೆ ಸಾವಿರಾರು ಮಂದಿಗೆ ಉದ್ಯೋಗ ಕೊಡುತ್ತದೆ ಎಂಬ ಸದಾಶಯದ ಮಾತುಗಳು ಬಲವಾಗಿ ಕೇಳಿಬರುತ್ತಿವೆ. ಜತೆಗೆ ಹೊಸಕೋಟೆ ತಾಲೂಕಿನ ಪಿಲ್ಲಗುಂಪೆ ಕೈಗಾರಿಕಾ ವಲಯಕ್ಕೆ ಸರಿಸಾಟಿಯಾಗಿ ನಿಲ್ಲಬಲ್ಲ ಎಲ್ಲಾ ಅವಕಾಶಗಳು ಜಂಗಮಕೋಟೆ ಪ್ರದೇಶಕ್ಕಿದೆ. ಇಲ್ಲಿ ಕೈಗಾರಿಕೆ ಸ್ಥಾಪನೆಯಾದರೆ ತಾಲೂಕಿನ ಪ್ರಥಮ ಕೈಗಾರಿಕಾ ಪ್ರದೇಶ ಎಂಬ ಹಿರಿಮೆಗೆ ಪಾತ್ರವಾಗುವುದರಲ್ಲಿ ಯಾವ ಅನುಮಾನಗಳೂ ಇಲ್ಲ.

ವಿರೋಧಕ್ಕೆ ಕಾರಣಗಳು: ಜಂಗಮಕೋಟೆ ಪ್ರದೇಶ ಸಂಪೂರ್ಣ ಕೃಷಿಗೆ ಯೋಗ್ಯವಾದ ಭೂಪ್ರದೇಶ. ಇಲ್ಲಿನ ಸಾವಿರಾರು ಎಕರೆ ಪ್ರದೇಶದಲ್ಲಿ ಹಿಪ್ಪುನೇರಳೆ ಸಹಿತ ತೋಟಗಾರಿಕೆ ಬೆಳೆಗಳಿವೆ.ಫಲವತಾದ ಭೂಪ್ರದೇಶದಲ್ಲಿ ಕೈಗಾರಿಕೆ ನಿರ್ಮಾಣ ಬೇಡ ಎನ್ನುವುದು ಕೋಡಿಹಳ್ಳಿ ಚಂದ್ರಶೇಖರ್ ಬಣದ ರೈತಸಂಘದ ಮುಖಂಡರ ಪ್ರಬಲ ವಾದ. ಇದಕ್ಕೆ ದನಿಗೂಡಿಸಿರುವ ಬಿಜೆಪಿ ಮುಖಂಡರು, ಕೆಲ ಪ್ರಭಾವಿ ರೈತ, ದಲಿತ ಸಂಘಟನೆಗಳ ನಾಯಕರು ಕಳೆದ ಒಂದು ವರ್ಷದಿಂದ ವಿರೋಧಿಸುತ್ತಲೇ ಬಂದಿದ್ದಾರೆ. ವಿರೋಧದ ಭಾಗವಾಗಿ ಕೋಡಿಹಳ್ಳಿ ಬಣದ ರೈತಸಂಘ, ಬಿಜೆಪಿ, ದಲಿತ ಸಂಘಟನೆಗಳ ಮತ್ತು ಕೆಐಎಡಿಬಿ ವಿರೋಧಿ ಹೋರಾಟ ಸಮಿತಿ ಸಹಯೋಗದಲ್ಲಿ ಕಳೆದ ವಾರ ಬೃಹತ್ ಪ್ರತಿಭಟನೆ ಕೂಡ ನಡೆಸಿತ್ತು.

ಕೈಗಾರಿಕೆಗಳ ಸ್ಥಾಪನೆ ಬೇಕು: ಈ ನಡುವೆ ಜಂಗಮಕೋಟೆ ಹೋಬಳಿಯ 13 ಹಳ್ಳಿಗಳ ರೈತ ಪರವಾದ ಹೋರಾಟ ಸಮಿತಿ ಪದಾಧಿಕಾರಿಗಳು ಡಿಸಿ ಕಚೇರಿ ಎದುರು ಪ್ರತಿಭಟನೆ ನಡೆಸಿದ್ದಲ್ಲದೆ, ಕೈಗಾರಿಕಾವಲಯ ನಿರ್ಮಾಣ ಸಂಕಲ್ಪದಿಂದ ಸರಕಾರ ಹಿಂದೆ ಸರಿಯಬಾರದು. ಕೃಷಿ ಭೂಮಿ ಹೊರತುಪಡಿಸಿ ಕೈಗಾರಿಕೆ ಸ್ಥಾಪನೆ ಮಾಡುವುದಾದರೆ ಭೂಮಿಕೊಡಲು ರೈತರು ಸಿದ್ಧರಿದ್ದಾರೆ. ಭೂಮಿ ಕೊಡಲು ಮುಂದೆ ಬಂದವರ ಹೆಸರು ಮಾತ್ರ ಬಹಿರಂಗ ಪಡಿಸದೆ ಸರಕಾರ ತಮ್ಮ ಕೆಲಸ ಮಾಡಲಿ ಎಂದು ಮನವಿ ಮಾಡಿರುವುದು ಮತ್ತೊಂದು ವಿಶೇಷವಾಗಿದೆ.

ಸರಕಾರ ವಾದವೇನು?: ದೇವನಹಳ್ಳಿ ಬಳಿಯ ವಿಮಾನ ನಿಲ್ದಾಣಕ್ಕೆ ಸಂಪರ್ಕ ಕಲ್ಪಿಸುವ ಪ್ರಧಾನ ಸಂಪರ್ಕ ಜಾಲ ಹೊಂದಿದೆ. ಇಲ್ಲಿ ಕೈಗಾರಿಕಾ ವಲಯ ನಿರ್ಮಾಣವಾದರೆ ರೈತರ ಭೂಮಿಗೆ ಒಳ್ಳೆಯ ಬೆಲೆ ಬರಲಿದೆ. ಸರಕಾರಿ ಬೆಲೆಗಿಂತ ಮೂರು ಪಟ್ಟು ಹೆಚ್ಚಿನ ಬೆಲೆಗೆ ಭೂಮಿ ಖರೀದಿ ನಡೆಯಲಿದೆ.ಭೂಮಿಯಲ್ಲಿ ಮರ, ಮನೆ, ಕೊಳವೆಬಾವಿ ಇದ್ದಲ್ಲಿ ಅದಕ್ಕೂ ಹಣ ನೀಡಲಾಗುವುದು.ಕೊಡುವ ಹಣ ಒಂದೇ ಕಂತಿನಲ್ಲಿ ಖಾತೆದಾರರ ಹೆಸರಿಗೆ ಹಾಕಲಾಗುವುದು.ಈ ಹಣಕ್ಕೆ ಜಿಎಸ್ಟಿ ವಿನಾಯಿತಿ ನೀಡಲಾಗುವುದು. ಹಣ ಬೇಡವೆಂದರೆ ಭೂಮಿ ಕೊಡುತ್ತೇವೆ. ರೈತರು ಪರ್ಯಾಯವಾಗಿ ಭೂಮಿಕೊಂಡಲ್ಲಿ ನೋಂದಣಿ ಉಚಿತವಾಗಿ ಮಾಡಿಕೊಡಲಾಗುವುದು. ಭೂಮಿ ಕೊಡುವ ರೈತರ ಮನೆಯ ಒಬ್ಬರಿಗೆ ವಿದ್ಯಾರ್ಹತೆಯಿದ್ದಲ್ಲಿ ಉದ್ಯೋಗ ನೀಡಲಾಗುವುದು.ಯಾವುದೇ ಕಾರಣಕ್ಕೂ ಬಲವಂತದಿಂದ ಭೂಮಿ ಪಡೆಯುವುದಿಲ್ಲ ಎಂದು ಸರಕಾರ ಹೇಳುತ್ತಿದೆ.

ಕೈಗಾರಿಕೆ ಬೇಕು ಎಂದು ಜಿಲ್ಲಾಡಳಿತಕ್ಕೆ ಮನವಿ ಸಲ್ಲಿಸಿದ (ಸಾಮೂಹಿಕ) ರೈತಸಂಘದ ಮುಖಂಡರು.

> ಶಿಡ್ಲಘಟ್ಟ ತಾಲೂಕಿನಲ್ಲಿ ಒಂದೂ ಕೈಗಾರಿಕಾ ಪ್ರದೇಶವಿಲ್ಲ. ಇದೇ ಮೊದಲ ಬಾರಿಗೆ ಜಿಲ್ಲಾ ಉಸ್ತುವಾರಿ ಸಚಿವ ಡಾ.ಎಂ.ಸಿ.ಸುಧಾಕರ್ ಅವರ ಕಾಳಜಿಯ ಕಾರಣಕ್ಕಾಗಿ ಕೈಗಾರಿಕೆ ಬರುತ್ತಿದೆ. ಇಲ್ಲಿ ಕೆಐಎಡಿಬಿ ಅಧಿಸೂಚನೆಯ 2823 ಎಕರೆ ಪೈಕಿ 1300 ಎಕರೆ ಸರಕಾರಿ ಭೂಮಿಯಿದೆ. 140 ಎಕರೆ ಲೇಔಟ್‌ಗಾಗಿ ಪರಿವರ್ತನೆ ಆಗಿದೆ. ಇನ್ನು ರೈತರ ಬಳಿಯಿರುವುದು ಕೇವಲ 893 ಎಕರೆ ಮಾತ್ರ. ವಸ್ತುಸ್ಥಿತಿ ಹೀಗಿದ್ದರೂ ರಿಯಲ್ ಎಸ್ಟೇಟ್ ಮಾಫಿಯಾದ ಪ್ರೇರಣೆಗೆ ಒಳಗಾಗಿ ಕೆಲವರು ಪ್ರತಿಭಟನೆ ಮಾಡುತ್ತಿರುವುದು ವಿಪರ್ಯಾಸ.
>
> -ಎಸ್.ಎ.ನಾಗೇಶ್‌ಗೌಡ ಕೆಪಿಸಿಸಿ ಸಾಮಾಜಿಕ ಮಾಧ್ಯಮ ಉಪಾಧ್ಯಕ್ಷ

> ಜಂಗಮಕೋಟೆ ಬಳಿ ಉದ್ದೇಶಿತ ಡೀಪ್‌ಟೆಕ್ ಕೈಗಾರಿಕಾ ವಲಯ ಬಂದರೆ ಸಾವಿರಾರು ಮಂದಿಗೆ ಉದ್ಯೋಗ ಸಿಗಲಿದೆ. ಬಹುತೇಕ ವರ್ಗ ಕೈಗಾರಿಕೆ ಸ್ಥಾಪನೆ ಪರವಾಗಿದ್ದಾರೆ. ಶೇ 40ರಷ್ಟು ಮಂದಿ ಮಾತ್ರ ವಿರೋಧ ವ್ಯಕ್ತಪಡಿಸುತ್ತಿದ್ದಾರೆ. ಇಲ್ಲಿ ಕೈಗಾರಿಕೆ ಸ್ಥಾಪನೆ ಆದಲ್ಲಿ ಜಿಲ್ಲೆಯ ಅತ್ಯಂತ ಯಶಸ್ವೀ ಕೈಗಾರಿಕಾ ವಲಯವಾಗಿ ಬೆಳೆಯಲಿದೆ.
>
> -ಡಾ.ಎಂ.ಸಿ.ಸುಧಾಕರ್ ಜಿಲ್ಲಾ ಉಸ್ತುವಾರಿ ಸಚಿವ

ಉದ್ಯಮ ಪರ ರೈತರೇ ಹೆಚ್ಚು: ಜಂಗಮಕೋಟೆ ಹೋಬಳಿಯಲ್ಲಿ ಕೈಗಾರಿಕೆ ಸ್ಥಾಪನೆ ವಿಚಾರವಾಗಿ ಏ.25ರಂದು ಜಿಲ್ಲಾ ಉಸ್ತುವಾರಿ ಸಚಿವ ಡಾ.ಎಂ.ಸಿ.ಸುಧಾಕರ್ ಸಮ್ಮುಖದಲ್ಲಿ ರೈತರ ಅಭಿಪ್ರಾಯ ಸಂಗ್ರಹ ಸಭೆ ನಡೆಯಿತು. 1088 ಒಟ್ಟು ಖಾತೆದಾರರ ಪೈಕಿ,437 ಮಂದಿ ಭೂಮಿಕೊಡಲ್ಲ ಎಂದು, 365 ಮಂದಿ ಕೊಡುವುದಾಗಿ ಹೇಳಿದ್ದರು.ಈಪೈಕಿ 280 ಮಂದಿ ಯಾವುದೇ ವಿರೋಧವಿಲ್ಲವೆಂದು ಗೈರಾಗಿದ್ದರು. ಹೀಗಾಗಿ ಒಪ್ಪಿದವರು ಶೇ.60ರಷ್ಟು ಮಂದಿ. ಕೊಡಲ್ಲ ಎಂದವರು ಬರೀ ಶೇ.40 ಮಾತ್ರ.

ಕೋರ್ಟ್ ಆದೇಶವೇನು: ಕೆಐಎಡಿಬಿ ನಿಯಮಾವಳಿಯಂತೆ ಎಲ್ಲಿ ಕೈಗಾರಿಕೆ ಸ್ಥಾಪನೆ ಮಾಡಲು ಸರಕಾರ ನಿರ್ಧಾರ ಮಾಡುತ್ತದೆಯೋ ಅಲ್ಲಿ ಶೇ.10ರಷ್ಟು ಮಂದಿ ರೈತರು ಭೂಮಿ ಕೊಡಲು ಮುಂದೆ ಬಂದರೆ ಸಾಕು ಕೈಗಾರಿಕಾ ಪ್ರದೇಶ ಅಭಿವೃದ್ಧಿಪಡಿಸಲು ಅವಕಾಶ ಇದೆ. ಸುಪ್ರಿಂಕೋರ್ಟ್ ಹೇಳುವಂತೆ ಸರಕಾರ ರೈತರಿಗೆ ಉಚಿತವಾಗಿ ಭೂಮಿ ಕೊಡುತ್ತದೆ.ಅದೇ ಭೂಮಿ ಸಾರ್ವಜನಿಕ ಬಳಕೆ ಉದ್ದೇಶಕ್ಕೆ ಪರ್ಯಾಯ ವ್ಯವಸ್ಥೆ ಮಾಡಿ ಪಡೆಯಬಹುದು ಎಂದು ಕೋರ್ಟ್ ಹೇಳುತ್ತದೆ.

ಕೈಗಾರಿಕೆ ಸ್ಥಾಪನೆ ಖಚಿತ: ಸರಕಾರ ಜಂಗಮಕೋಟೆ ಭಾಗದಲ್ಲಿ ಕೈಗಾರಿಕೆ ಸ್ಥಾಪನೆಗೆ ಅವಕಾಶಗಳಿದ್ದರೂ ರೈತರ ಅಭಿಪ್ರಾಯಕ್ಕೆ ಮನ್ನಣೆ ನೀಡಿ ಅಭಿಪ್ರಾಯ ಸಂಗ್ರಹಕ್ಕೆ ಮುಂದಾಗಿ ಪಾರದರ್ಶಕತೆ ಮೆರೆದಿತ್ತು.ಇದನ್ನು ಜಂಗಮಕೋಟೆ ಹೋಬಳಿಯ 13 ಹಳ್ಳಿಗಳ ಹೋರಾಟ ಸಮಿತಿ ಸ್ವಾಗತಿಸಿದೆ. ಸರಕಾರ ಕೂಡ ಸಕಾರಾತ್ಮಕವಾಗಿ ಸ್ಪಂದಿಸಿದೆ.ಹೀಗಾಗಿ ಇಲ್ಲಿ ಕೈಗಾರಿಕೆ ಸ್ಥಾಪನೆ ಆಗುವುದು ಶತಸ್ಸಿದ್ಧ ಎನ್ನುವುದು ರೈತಸಂಘ-ಹಸಿರುಸೇನೆ ಜಿಲ್ಲಾಧ್ಯಕ್ಷ ಭಕ್ತರಹಳ್ಳಿ ಪ್ರತೀಶ್ ಅವರ ಖಚಿತ ನಿಲುವು. ಸದ್ಯಕ್ಕೆ ರೈತ ಸಂಘಟನೆಗಳಲ್ಲಿ ಪರ ಮತ್ತು ವಿರೋಧದ ಗೊಂದಲವಂತೂ ಇದ್ದೇ ಇದೆ. ಜಂಗಮಕೋಟೆ ಕೈಗಾರಿಕಾ ವಲಯ ಸ್ಥಾಪನೆ ಯಶಸ್ವಿಯಾಗಿ ದಡ ಸೇರುವುದೋ ಇಲ್ಲ, ಯಾರದೋ ಕುತಂತ್ರಕ್ಕೆ ಸಿಲುಕಿ ಕೈ ತಪ್ಪಿ ಹೋಗುವುದೋ ಎಂಬ ಅನುಮಾನಿತ ಚರ್ಚೆ ಸಾರ್ವಜನಿಕ ವಲಯದಲ್ಲಿ ದಟ್ಟವಾಗಿದೆ.

ಮಡಿಕೇರಿಯ ಕಾಫಿ ತೋಟದ ಘಮಲು
ಡೈಸಿ ಭೂತದ ಜತೆ ರಮೇಶ್ ಅರವಿಂದ್!

ಜಿಲ್ಲಾ ನೋಟ

● ಅನಿಲ್ ಎಚ್.ಟಿ., ಮಡಿಕೇರಿ

ಖ್ಯಾತ ನಟ ರಮೇಶ್ ಅರವಿಂದ್ ಬಿರು ಬೇಸಿಗೆಯ ಈ ದಿನಗಳಲ್ಲಿ ಕೊಡಗಿನಲ್ಲಿ ಕೆಲ ದಿನಗಳಿಂದ ವಾಸ್ತವ್ಯ ಹೂಡಿದ್ದಾರೆ. ಹಾಗೆಂದು ಬೇಸಿಗೆ ರಜೆ ಕಳೆಯಲು ಕೊಡಗಿನಲ್ಲಿಲ್ಲ. ಬದಲಿಗೆ ತನ್ನ ಹೊಸ ಚಿತ್ರ 'ಡೈಸಿ'ಯ ಚಿತ್ರೀಕರಣಕ್ಕೆ ಆಗಮಿಸಿದ್ದಾರೆ. ಕನ್ನಡ ಚಿತ್ರರಂಗಕ್ಕೆ ಪ್ರವೇಶಿಸಿ 31 ವರ್ಷ ಕಳೆದರೂ ಇವತ್ತಿಗೂ ಬೇಡಿಕೆ ಉಳಿಸಿಕೊಂಡಿರುವ ಜನಪ್ರಿಯ ನಟ.

'ಆಪ್ತ ಮಿತ್ರ' ತೆರಕಂಡು 20 ವರ್ಷಗಳ ಬಳಿಕ ರಮೇಶ್ 'ಡೈಸಿ' ಚಿತ್ರದ ಮೂಲಕ ಮತ್ತೊಂದು ಭೂತದ ಕಥಾ ಹಂದರದ ಚಿತ್ರದಲ್ಲಿ ನಟಿಸುತ್ತಿದ್ದಾರೆ. ಶಿವಾಜಿ ಸುರತ್ಕಲ್ ನಿರ್ದೇಶಕ ಆಕಾಶ್ ಶ್ರೀವಾತ್ಸವ್ ನಿರ್ದೇಶಿಸಿರುವ ಈ 'ಡೈಸಿ'ಚಿತ್ರದಲ್ಲಿ ರಮೇಶ್ ಜತೆ ರಾಧಿಕಾ ನಾರಾಯಣ್ ಮತ್ತು ಅತಿಥಿ ಪಾತ್ರದಲ್ಲಿ ದಿಗಂತ್ ಕಾಣಿಸಿಕೊಂಡಿದ್ದಾರೆ. ಡೈಸಿ ಕಥೆ ನಿಜಕ್ಕೂ ಕುತೂಹಲಕಾರಿಯಾಗಿದೆ ಎಂದು 'ವಿಶ್ವವಾಣಿ' ಜತೆಗಿನ ಮಾತುಕತೆಯಲ್ಲಿ ಹಂಚಿಕೊಂಡಿದ್ದಾರೆ.

ಗೋಲ್ಡನ್ ಸ್ಟಾರ್ ಗಣೇಶ್ ಜತೆ ರಮೇಶ್ ನಟಿಸಿರುವ 'ಯುವರ್ ಸಿನ್ಸಿಯರ್ ರಾಮ್' ಕೂಡ ಚಿತ್ರೀಕರಣ ಹಂತದಲ್ಲಿದೆ. ಈ ಚಿತ್ರ ಮುಂದಿನ ವರ್ಷ ತೆರೆಕಾಣಲಿದೆಯಂತೆ. ರಮೇಶ್ ಅಭಿನಯದ ಮತ್ತೊಂದು ಚಿತ್ರವೂ ಬರುವ ಆಗಸ್ಟ್‌ನಲ್ಲಿ ತೆರೆಕಾಣಲಿದೆಯಂತೆ..!

ವರ್ಷಕ್ಕೆ 90 ಚಿತ್ರಗಳು: ಈ ವರ್ಷ 90 ಚಿತ್ರಗಳು ತೆರೆ ಕಂಡಿದ್ದರೂ ಬೆರಳಣಿಕೆಯಷ್ಟು ಚಿತ್ರಗಳು ಮಾತ್ರ ಯಶಸ್ಸು ಕಂಡಿರುವ ಬಗ್ಗೆ ವಿಶ್ಲೇಷಣೆ ಮಾಡುತ್ತಾರೆ. ಬೇರೆಲ್ಲಾ ವಹಿವಾಟುಗಳಿಗೆ ಹೋಲಿಸಿದರೆ ಸಿನಿಮಾ ಉದ್ಯಮ ಬಹಳ ಸವಾಲಿನ ಉದ್ಯಮ. ಇಲ್ಲಿ ಹಣ ಗಳಿಸುವುದು ಸುಲಭದ ವಿಚಾರವೇನಲ್ಲ. ತುಂಬಾ ರಿಸ್ಕ್ ಇದೆ. ಹೀಗಿದ್ದರೂ ಜನಮನ ಗೆದ್ದು ಪ್ರೇಕ್ಷಕರ ಮೆಚ್ಚುಗೆ ಗಳಿಸಿದ ಸಿನಿಮಾ ಕೋಟಿ ಕೋಟಿ ರುಪಾಯಿ ಬಾಚುತ್ತೆ. ಈಗ ಬೇರೆ ಒಟಿಟಿ ವೇದಿಕೆ ಸಾಕಷ್ಟು ಸಂಕಷ್ಟ, ಸವಾಲು ತಂದೊಡ್ಡಿದೆ. ಎಲ್ಲಕ್ಕಿಂತ ಮುಖ್ಯವಾಗಿ ಎಲ್ಲರ ಕೈಯಲ್ಲಿ ಮೊಬೈಲ್ ಎಂಬ ಮಿನಿ ಥಿಯೇಟರ್ ಬಂದು ಬಿಟ್ಟಿದೆ. ಯಾವುದು ಬೇಕೋ ಅದನ್ನು ನೋಡುವ ಅವಕಾಶ ಮೊಬೈಲ್ ಮೂಲಕ ದೊರಕಿದೆ. ಇನ್ನೇನು ಬೇಕು ಹೇಳಿ? ಇವೆಲ್ಲವನ್ನೂ ದಾಟಿ ಜನರನ್ನು ಚಿತ್ರಮಂದಿರಕ್ಕೆ ಸೆಳೆಯುವ ಸಿನಿಮಾ ಕೂಡ ಬರುತ್ತವೆ. ಉದಾಹರಣೆಗೆ ಕಾಂತಾರ ಎನ್ನುವುದು ರಮೇಶ್ ಅವರ ಆಶಾದಾಯಕ ನಿಲುವು.

> ಯಾವ ವ್ಯಕ್ತಿ ಜೀವನದಲ್ಲಿ ನೆಮ್ಮದಿಯಾಗಿ ಇರುತ್ತಾನೋ ಅವನೇ ಸಂತೋಷ ಹೊಂದಿರುವ ವ್ಯಕ್ತಿ ಎಂದರ್ಥ. ನೆಮ್ಮದಿಯಿಲ್ಲದೇ ಇದ್ದರೆ ಮನಸ್ಸಿಗೆ ಸದಾ ಕಿರಿಕಿರಿಯಾಗುತ್ತೆ. ಹೀಗಿರುವಾಗ ನೆಮ್ಮದಿ ಕೊಡುವ ವಿಚಾರಗಳನ್ನೇ ಯೋಚಿಸುತ್ತಿದ್ದರೆ ಸಂತೋಷ ಕೂಡ ಜತೆಯಲ್ಲಿಯೇ ಇರುತ್ತದೆ. ನೆಮ್ಮದಿ ಕೆಡಿಸುವ ಜನರಿಂದ, ಸ್ನೇಹಿತರಿಂದ ದೂರವಿರಿ. ನೆಮ್ಮದಿಯಾಗಿರುವುದು ಬಹಳ ಸಿಂಪಲ್..!
>
> - ರಮೇಶ್ ಅರವಿಂದ್

ಮಲ್ಟಿಪ್ಲೆಕ್ಸ್ ಬೆಲೆ ದುಬಾರಿ: ಥಿಯೇಟರ್‌ನ ಸಿಂಗಲ್ ಸ್ಕ್ರೀನ್ ಸಂಖ್ಯೆ ಕಡಮೆಯಾಗಿ ಮಲ್ಟಿಪ್ಲೆಕ್ಸ್‌ಗಳ ಬೆಲೆ ದುಬಾರಿಯಾಗುತ್ತಿರುವುದರಿಂದ ಚಿತ್ರಗಳಿಗೆ ಸಂಕಷ್ಟ ಎದುರಾಗಿರಬಹುದಾ? ಎಂಬ ಪ್ರಶ್ನೆಗೆ ರಮೇಶ್ ತನ್ನದೇ ಆದ ವಿಭಿನ್ನ ವಾದ ಮಂಡಿಸುತ್ತಾರೆ. ಎಲ್ಲಾ ಕಡೆಗಳಂತೆ ಸಿನಿಮಾ ರಂಗದಲ್ಲಿಯೂ ಕಾಲದಿಂದ ಕಾಲಕ್ಕೆ ಬದಲಾವಣೆಗಳು ಆಗುತ್ತಲೇ ಇದೆ. ಇಂಥ ಯಾವುದೇ ಹೊಸ ಬದಲಾವಣೆಗಳಿಗೆ ನಾವು ಹೊಂದಿಕೊಳ್ಳುವುದು ಅನಿವಾರ್ಯ. ಇದರಲ್ಲಿ ಬೇರೆಯವರನ್ನು ದೂರುವುದರಲ್ಲಿ ಅರ್ಥವೇ ಇಲ್ಲ.

ಕೇವಲ ಮೂರು ಟಾಕೀಸ್: ನಾನು ಓದುತ್ತಿದ್ದ ಶಾಲಾ ದಿನಗಳಲ್ಲಿ ಬೆಂಗಳೂರಿನಲ್ಲಿದ್ದುದು ಕೇವಲ ಮೂರು ಚಿತ್ರಮಂದಿರಗಳು ಮಾತ್ರ. ಈಗ ಭಾರತದಲ್ಲಿ 1 ಕೋಟಿ ಸ್ಮಾಲ್ ಪರದೆಗಳಿವೆ. ಇವು ಬೇರೆ ಯಾವುದೂ ಅಲ್ಲ. ಮೊಬೈಲ್‌ನ ಕಿರು ಪರದೆಗಳಾಗಿವೆ. ಕೊನೆಗೊಂದು ದಿನ ಹೊಸ ಮಂಥನ ಆಗಿಯೇ ಆಗುತ್ತೆ. ಆ ಮಂಥನದ ಕಾಲಘಟ್ಟದಲ್ಲಿ ಯಾವುದು ಸಬಲವೋ ಅದು ಮಾತ್ರ ಉಳಿದುಕೊಳ್ಳುತ್ತದೆ. ಬದಲಾವಣೆಗಳಿಗೆ ನಾನಂತೂ ಹೆದರೋದಿಲ್ಲ. ನಾನು ಕೂಡ ಬದಲಾಗುತ್ತೇನೆ. ಈ ಮನೋಭಾವ ಇದ್ದಾಗ ಆತಂಕದ ಅಗತ್ಯವಿಲ್ಲ ಎನ್ನುತ್ತಾರೆ.

ವೀಕೆಂಡ್ ವಿತ್ ರಮೇಶ್: ಜನಪ್ರಿಯ ರಿಯಾಲಿಟಿ ಷೋ 'ವೀಕೆಂಡ್ ವಿತ್ ರಮೇಶ್' ಸದ್ಯಕ್ಕೆ ಇಲ್ಲ. ಮಹಾನಟಿ -2 ಸದ್ಯದಲ್ಲಿಯೇ ಷೋ ಪ್ರಾರಂಭಿಸಲಿದೆ ಎಂದು ರಮೇಶ್ ಮಾಹಿತಿ ನೀಡಿದರು. ಈಗಾಗಲೇ ವೀಕೆಂಡ್ ವಿತ್ ರಮೇಶ್ 5 ಸೀಸನ್ ಮುಗಿಸಿ, 100 ಸಾಧಕರನ್ನು ಪರಿಚಯಿಸಿದೆ. ಸಣ್ಣದೊಂದು ಬ್ರೇಕ್ ತೆಗೆದುಕೊಂಡು ಮಹಾನಟಿ ಎಂಬ ಮತ್ತೊಂದು ವಿಭಿನ್ನ ರಿಯಾಲಿಟಿ ಶೋ ಕಿರುತೆರೆಗೆ ತಂದೆವು. ಬಹಳ ಉತ್ತಮ ಸ್ಪಂದನ ದೊರಕಿತ್ತು. ಇನ್ನೇನು ಮಹಾನಟಿ ಸೀಸನ್ -2 ಪ್ರಾರಂಭವಾಗುತ್ತದೆ. ವೀಕೆಂಡ್ ವಿತ್ ರಮೇಶ್ ರಾಷ್ಟ್ರೀಯ ಮಟ್ಟದಲ್ಲಿ ತರೋಣವೇ, ಡಿಜಿಟಲ್ ವೇದಿಕೆಗೆ ಪರಿಚಯಿಸೋಣವೇ ಎಂಬ ಚರ್ಚೆ ನಡೆಯುತ್ತಿವೆ ಎಂಬ ಮಾಹಿತಿ ಹಂಚಿಕೊಂಡರು ರಮೇಶ್.

ಮಗಳು - ಮಗ: ನನ್ನ ಪುತ್ರಿ ನಿಹಾರಿಕಾ ಕಾರ್ಪೋರೇಟ್ ಸಂಸ್ಥೆ ನಿರ್ವಹಿಸುತ್ತಿದ್ದಾಳೆ. ಮಗ ಅರ್ಜುನ್ ಸಾಕಷ್ಟು ಸಿನಿಮಾ ನೋಡುತ್ತಾನೆ. ಆದರೆ, ಚಿತ್ರರಂಗಕ್ಕೆ ಪ್ರವೇಶಿಸಲು ಆಸಕ್ತಿ ಇದ್ದಂತಿಲ್ಲ ಎಂದು ರಮೇಶ್ ತಮ್ಮ ಮಕ್ಕಳು ಚಿತ್ರರಂಗ ಪ್ರವೇಶಿಸುವ ಸಾಧ್ಯತೆಯನ್ನು ತಳ್ಳಿ ಹಾಕಿದರು.

ಕೊಡಗಿನ ಜತೆ ನಂಟು: ರಮೇಶ್ ಅರವಿಂದ್ ಪಾಲಿಗೆ ಕೊಡಗು ಎಂದರೆ ಯಶಸ್ಸಿನ ಚಿತ್ರಗಳಿಗೆ ಕಾರಣವಾದ ಒಂದು ಸುಂದರ ನಿಸರ್ಗದ ಕಾಫಿ ನಾಡು. ಹೀಗಾಗಿ ಕೊಡಗಿಗೆ ರಮೇಶ್ ಸಾಧ್ಯವಾದಾಗಲೆಲ್ಲಾ ಭೇಟಿ ನೀಡುತ್ತಾರಂತೆ. ನಾನು ಮೊದಲು ಕ್ಯಾಮರ ಎದುರಿಸಿದ್ದೇ ಕೊಡಗಿನಲ್ಲಿ 'ಮೌನಗೀತೆ ' ಚಿತ್ರಕ್ಕಾಗಿ. ನಂತರ ಸಾಕಷ್ಟು ಚಿತ್ರಗಳನ್ನು ಕೊಡಗಿನ ವಿವಿಧೆಡೆ ಮಾಡಿದ್ದೇನೆ. ಆನೆಗಳ ಶಿಬಿರ 'ದುಬಾರೆ'ಯಲ್ಲಿ ನಡೆದ 'ನಮ್ಮೂರ ಮಂದಾರ ಹೂವೆ' ಚಿತ್ರದ ರೋಮಾಂಚಕ ಕ್ಲೈಮ್ಯಾಕ್ಸ್ ದೃಶ್ಯ ಮರೆಯಲು ಸಾಧ್ಯವಿಲ್ಲ ಎಂದು ಸ್ಮರಿಸಿಕೊಂಡರು ರಮೇಶ್.

ವಾರಾಂತ್ಯದ ತಾಣ: ಕೊಡಗು ನನಗೆ ಮಾತ್ರವಲ್ಲ, ಮಹಾ ನಗರಗಳ ಜನತೆಗೂ ಅತ್ಯಂತ ಪ್ರಿಯವಾದ ತಾಣ. ವಾರಾಂತ್ಯ, ರಜಾದಿನಗಳಲ್ಲಂತೂ ಕೊಡಗಿಗೆ ಪ್ರವಾಸಿಗರು ಬೆಂಗಳೂರಿನಿಂದ ಸಾಲು ಸಾಲಾಗಿ ದೌಡಾಯಿಸುತ್ತಾರೆ. ಕೊಡಗಿನ ನಿಸರ್ಗದ ಮಡಿಲಲ್ಲಿ ಕೆಲ ಕಾಲ ಹಾಯಾಗಿ ಕಳೆಯಲು ಬರುತ್ತಾರೆ ಎಂದು ಕಾವೇರಿಯ ಉಗಮ ನಾಡನ್ನು ಪ್ರಶಂಸಿಸಿದರು. ಕೊಡಗಿನವರಿಗೆ ಈ ತಾಣ ದೈವದತ್ತವಾಗಿ ದೊರಕಿದೆ. ಅತ್ಯಂತ ಕಾಳಜಿಯಿಂದ ಕೊಡಗಿನವರು ತಮ್ಮ ಭೂಮಿಯನ್ನು ಕಾಪಾಡಿಕೊಂಡು ಬಂದಿದ್ದಾರೆ. ಹೀಗಿರುವಾಗ ಕೊಡಗಿನವರ ಸುಂದರ ನಾಡಿಗೆ ಬರುವ ಪ್ರವಾಸಿಗರು ಕೂಡ ಕಾಳಜಿಯಿಂದ, ಜವಾಬ್ದಾರಿಯಿಂದ ವರ್ತಿಸಬೇಕು ಎಂಬ ಸಲಹೆ ನೀಡುವುದು ಮರೆಯಲಿಲ್ಲ ರಮೇಶ್.

ಸ್ಥಳೀಯರಿಗೆ ಸಹಕರಿಸಿ: ಕೊಡಗಿನ ಸೌಂದರ್ಯ ಸಂರಕ್ಷಿಸಿಕೊಳ್ಳಲು ಕೊಡಗಿನ ಜನರೊಂದಿಗೆ ಪ್ರವಾಸಿಗರೂ ಕೈಜೋಡಿಸಿದರೆ ಮಾತ್ರ ಹಲವಾರು ವರ್ಷ ಕಾಲ ನಾವೆಲ್ಲರೂ ಕೊಡಗಿಗೆ ನೆಮ್ಮದಿಯಾಗಿ ಬಂದು ಹೋಗಬಹುದು. ಇದನ್ನು ಯಾರೂ ಮರೆಯಬಾರದು. ಎಂಬುದೂ ಕೊಡಗಿನ ಪ್ರವಾಸಿಗರಿಗೆ ರಮೇಶ್ ಕಿವಿಮಾತು.

ಚಿತ್ರರಂಗದಂತೆ ಮಾಡೆಲ್ ರಂಗದಲ್ಲಿಯೂ ಬ್ಯುಸಿಯಾಗಿರುವ ರಮೇಶ್, ಇದೀಗ ಪ್ರಸಿದ್ಧ ಚಿನ್ನಾಭರಣ ಸಂಸ್ಥೆಯಾದ ಮುಳಿಯ ಚಿನ್ನಾಭರಣಗಳಿಗೆ ಬ್ರ್ಯಾಂಡ್ ಅಂಬಾಸಿಡರ್ ಆಗಿದ್ದಾರೆ. ಬಂಗಾರ ಎಂಬುದು ಒಂದು ಪ್ರದೇಶಕ್ಕೆ ಮೀಸಲಾಗಿಲ್ಲ. ಪ್ರಪಂಚದ ಎಲ್ಲಾ ಕಡೆಯೂ ಬಂಗಾರಕ್ಕೆ ಆಕರ್ಷಣೆಯಿದೆ. ಹೀಗಾಗಿ 'ಮುಳಿಯ' ಚಿನ್ನಾಭರಣ ವಹಿವಾಟಿಗೆ ರಾಯಭಾರಿಯಾಗಿದ್ದೇನೆ. ಮುಳಿಯದಂಥ 8 ದಶಕಗಳ ಐತಿಹಾಸಿಕ ಹಿನ್ನಲೆಯ ಸಂಸ್ಥೆಗೆ ರಾಯಭಾರಿಯಾಗಿರುವುದು ಹೆಮ್ಮೆ ತಂದಿದೆ ಎಂದರು.

ಕುಟುಂಬ ಸಮೇತ ವೀಕ್ಷಣೆ: ನಟ ರಮೇಶ್ ಸಿನಿಮಾದಲ್ಲಿ ಕಥೆ ಚಂದ ಇರುತ್ತೆ, ಮನೆಮಂದಿಯೆಲ್ಲಾ ನೋಡಬಹುದಾಗಿದೆ. ಎಲ್ಲಕ್ಕಿಂತ ಮಿಗಿಲಾಗಿ ಒಂದು ಸಂದೇಶ ಇರುತ್ತದೆ ಎಂಬ ನಂಬಿಕೆ ಇದೆ. ರಮೇಶ್ ಎಂದರೆ ಪ್ರೇಕ್ಷಕನ ಪಾಲಿಗೆ ರಮೇಶ್ ಎಂದರೆ ನಂಬಿಕೆಯ ನಟ ಎಂದಲ್ಲವೇ..? ಎಂಬ ಪ್ರಶ್ನೆಗೆ , ನಂಬಿಕೆ ಎಂಬುದು ಬಹಳ ದೊಡ್ಡ ಮಾತು. ಈ ನಂಬಿಕೆಯನ್ನು ಸದಾ ಉಳಿಸಿಕೊಂಡು ಬಂದಿದ್ದೇನೆ. ಇಂಥ ಪ್ರೇಕ್ಷಕರಿಗೆ ಸದಾ ಋಣಿ ಎಂದು 'ವಿಶ್ವವಾಣಿ' ಜತೆಗಿನ ಮಾತು ಮುಗಿಸಿದರು ರಮೇಶ್.

ಇತರರ ಪ್ರಗತಿಯೂ ನನ್ನದೇ ಎಂದು ತಿಳಿ!

ತನಗೆ ಬಾರದ ಲಾಭ ತನಯಂಗೆ ಬಂದಾಗ
ಜನಕನ್ ಅದು ತನದೆಂದು ಸಂತಸಿಪ ತೆರದಿ
ಜನದೊಳಾರ್ಗಾವ ಸೊಗವಾದೊಡಂ ತನದೆನ್ನು-
ತನುಭವಿಪನೋ ಜ್ಞಾನಿ - ಮಂಕುತಿಮ್ಮ||

ತಾನು ಸಾಧಿಸಲಾಗದುದನ್ನು ತನ್ನ ಮಗನೋ ಅಥವಾ ಮಗಳೋ ಸಾಧನೆ ಮಾಡಿದಾಗ, ಆ ಸಾಧನೆಯನ್ನು ನೋಡಿದ ಹೆತ್ತ ತಂದೆ ತಾಯಿಗಳು ಆ ಸಾಧನೆಯು ತಮ್ಮದೇ ಎಂದು ಪರಿಭಾವಿಸಿ ಸಂತೋಷಿಸುತ್ತಾರೋ, ಅದೇ ರೀತಿ ಈ ಜಗದೊಳಗೆ ಅದ್ಯಾವ ಸಿರಿ, ಸೊಗಸು ಕಂಡು ಬಂದರೂ ಆ ಸಿರಿ ಸೊಗಸು ತನ್ನದೆಂದು ಭಾವಿಸಿ ಸಂತೋಷಿಸುತ್ತಾನೋ ಆ ವ್ಯಕ್ತಿಯೇ ಈ ಜಗದೊಳಗೆ ನಿಜವಾದ ಜ್ಞಾನಿಯಾಗಿರುತ್ತಾನೆ ಎಂದು ಈ ಮುಕ್ತಕದಲ್ಲಿ ಹೇಳಿದ್ದಾರೆ.

ತಮ್ಮ ಮಕ್ಕಳು ಎತ್ತರೆತ್ತರಕ್ಕೆ ಏರಿದ ಹಾಗೆ, ತಾವು ಮಾಡದ ಸಾಧನೆಯನ್ನು ಅವರು ಮಾಡಿದುದಾದರೆ ಮಕ್ಕಳು ಮಾಡಿದ ಸಾಧನೆಯನ್ನೇ, ಅವರು ಬೆಳೆದಿರುವುದನ್ನು ತಂದೆತಾಯಿಗಳು ತಾವೇ ಆ ಸಾಧನೆಯನ್ನು ಮಾಡಿದ್ದೇವೆ, ನಾವೇ ಎತ್ತರಕ್ಕೆ ಬೆಳೆದಿದ್ದೇವೆ ಎಂದು ಸಂತೋಷದಿಂದ ಸಂಭ್ರಮಿಸುತ್ತಾರೆ. ಮಕ್ಕಳ ಸಾಧನೆಯನ್ನು ಕಂಡು ಹೆಮ್ಮೆ ಪಡುವಂತಾಗುತ್ತಾರೆ. ಅದೇ ರೀತಿಯಲ್ಲಿ ಈ ಜಗತ್ತಿನಲ್ಲಿ ಮತ್ಯಾರೋ ಸಾಧನೆಗೈದಾಗ, ಮತ್ತೇನೋ ಈ ಜಗತ್ತಿಗೆ ಸಂತೋಷ ತರುವಂತಹ ಸಿರಿ ಸೊಗಸುಂಟು ಮಾಡುವ ಸಂಗತಿಗಳು ಜರುಗಿದಾಗ ಅದನ್ನೂ ಸಹ ಶುಭ್ರ ಮನಸ್ಸಿನಿಂದ ಸಂತೋಷಪಡುವ ವ್ಯಕ್ತಿಯೇ ಈ ಜಗದ ನಿಜವಾದ ಜ್ಞಾನಿಯಾಗಿರುತ್ತಾನೆ. ತಾನು ಪಡೆಯದ ಮತ್ತು ಅನುಭವಿಸದ ಲಾಭವನ್ನು ತನ್ನ ಮಕ್ಕಳು ಗಳಿಸಿ ಅನುಭವಿಸುವುದನ್ನು ಎಲ್ಲಾ ತಂದೆ ತಾಯಿಯವರು ಅನುಭವಿಸುತ್ತಾರೆ. ಇಲ್ಲಿ ಮಕ್ಕಳ ಶ್ರೇಯೋಭಿವೃದ್ಧಿಯ ಬಗ್ಗೆ ಹೆಮ್ಮೆ ಹಾಗೂ ಸಂತಸವಿರುತ್ತದೆ. ಅದೇ ತೆರದಲ್ಲಿ ಈ ಸಮಾಜದ ಏಳಿಗೆ, ಶ್ರೇಯೋಭಿವೃದ್ಧಿಯನ್ನೇ ತನ್ನದೆಂದು ಭಾವಿಸಿಕೊಂಡು ಅದರಲ್ಲಿ ಸಂತೋಷವನ್ನು ಕಾಣುವಂತಹ ಮನಸ್ಥಿತಿಯನ್ನು ಹೊಂದಿರುವಾತನು ನಿಜವಾದ ಜ್ಞಾನಿಯಾಗಿರುತ್ತಾನೆ. ಇಂತಹ ಜ್ಞಾನತ್ವ ಬರಬೇಕಾದರೆ ಮೊದಲಿಗೆ ಅವನಲ್ಲಿ ನಿರಂಹಕಾರತ್ವ, ನಿಸ್ವಾರ್ಥ, ತ್ಯಾಗ ಮನೋಭಾವಗಳನ್ನು ಹೊಂದಿರಬೇಕಾಗುತ್ತದೆ. ಇಂತಹ ಸದ್ಗುಣಗಳನ್ನು ಹೊಂದಿದಾತ ಪರಮಜ್ಞಾನಿಯೇ ಆಗಿರುತ್ತಾನೆ. ಇದನ್ನೇ ಈ ಕಗ್ಗದಲ್ಲಿ 'ಜನದೊಳಾರ್ಗಾವ ಸೊಗವಾದೊಡಂ ತನದೆನ್ನುತನುಭವಿಪನೋ ಜ್ಞಾನಿ' ಎಂದಿರುವುದು. ಇಲ್ಲಿ ಸೂಕ್ಷ್ಮವಾಗಿ ಗಮನಿಸಬೇಕಾದ ಮತ್ತೊಂದು ಅಂಶವೆಂದರೆ. 'ಇಲ್ಲಿ ಎಲ್ಲರನ್ನೂ ನನ್ನಂತೆಯೇ, ನನ್ನ ಮಕ್ಕಳಂತೆಯೇ' ಎಂದು ಪರಿಭಾವಿಸುವ ಮನಸ್ಥಿತಿ ಇರುವುದು ಮುಖ್ಯವಾಗುತ್ತದೆ. ಇತರರ ಸಂತೋಷವನ್ನು ತನ್ನ ಸಂತೋಷ ಎಂದು ಪರಿಗಣಿಸುವುದು ಸಾಮಾನ್ಯದ ಕೆಲಸವೇನಲ್ಲ. ಈ ಮನಸ್ಥಿತಿ ಬರಬೇಕಾದರೆ 'ಸ್ವಾರ್ಥವಿಲ್ಲದ ಬದುಕು ಸರ್ವಕಾಲಕ್ಕೂ ಶ್ರೇಷ್ಠ' ಎಂಬ ಭಾವ ಮನದೊಳಗಿರಬೇಕು. ಪರರ ಏಳಿಗೆಯನ್ನು ಕಂಡು ಖುಷಿಸುವ ಮನಸ್ಸು ನಮ್ಮದಾಗಬೇಕು.

ವ್ಯಕ್ತಿಗಳು ಜ್ಞಾನಿಗಳೇಕೆಂದರೆ ಬರೀ ಓದಿನಲ್ಲಿ ಜ್ಞಾನಿಯಾಗುವುದಿಲ್ಲ, ಓದಿನಿಂದ ಗಳಿಸಿದ ಅರಿವನ್ನು ಜೀವನದಲ್ಲೂ ರೂಢಿಸಿಕೊಂಡು, ಸ್ವಾರ್ಥರಹಿತ ಚಿಂತನೆಗಳಿಂದ ಕೂಡಿದ ಮನೋಭಾವವಿರುವವರಿಗೆ, ಮಮಕಾರ, ಸ್ವಾರ್ಥ, ಈರ್ಷ್ಯೆಗಳಂಥ ದುರಾಲೋಚನೆಗಳಿಲ್ಲದೆ ನಿರ್ಮೋಹದಿಂದ, ನಿರಪೇಕ್ಷೆಯಿಂದ ಜಗತ್ತನ್ನು ನೋಡುವ ಮನೋಭಾವ ಇರುತ್ತಾದ್ದರಿಂದ ನಿರ್ವಿಕಲ್ಪದಲ್ಲಿ ಅವರು ಜ್ಞಾನಿಗಳು. ಸದಾ ಕಾಲ ಅನ್ಯರನ್ನು ನೋಡಿ, ಕರುಬುತ್ತಾ, ಈರ್ಷ್ಯೆಯಿಂದ, ಉರಿಯಿಂದ, ಕೊರಗುತ್ತಾ ಅವರಲ್ಲಿರುವುದು ತನ್ನಲ್ಲಿಲ್ಲವಲ್ಲ ಎಂದು ಗೋಳಿಡುತ್ತಾ ಬಾಳುವವರ ಜೀವ ನಿತ್ಯ ನೋವಿನಿಂದ ಕೂಡಿರುತ್ತದೆ. ನಮಗೆ ಅಂತಹ ಗೋಳು, ಈರ್ಷ್ಯೆ, ಉರಿ ನಮ್ಮಲ್ಲಿ ಬೇಡವಾಗಿ, ನಮ್ಮ ಸುಖ ಸಂತೋಷವನ್ನು ಅನ್ಯರಿಗೂ ಹಂಚುತ್ತಾ, ಅನ್ಯರ ಸುಖ ಸಂತೋಷವನ್ನು ನಮ್ಮದೆಂದು ಭಾವಿಸಿ ಸಂತೋಷಪಡುವ ಮನೋಭಾವ ಬೆಳೆಸಿಕೊಳ್ಳಬೇಕು. ನಮಗಂತಹ ಮನೋಭಾವವಿದೆಯೇ ಎಂದು ಆತ್ಮಾವಲೋಕನ ಮಾಡಿಕೊಳ್ಳುತ್ತಾ ಸಾಧ್ಯವಾದ ಅಂತಹ ಮನೋಭಾವನನ್ನು ಬೆಳೆಸಿಕೊಂಡರೆ ಬದುಕು ಸಾರ್ಥಕವಾಗುತ್ತದೆ ಎಂಬುದು ಈ ಮುಕ್ತಕದ ಹೂರಣವಾಗಿದೆ.

ಶುಭೋದಯಕ್ಕೊಂದು ಕಗ್ಗ

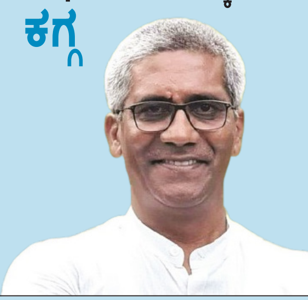

ರವೀ ಚಿಕ್ಕನಾಯಕನಹಳ್ಳಿ

ಪದಬಂಧ

● ಸಿ.ರವಿಶಂಕರ ಶಾಸ್ತ್ರಿ, ದಂಬೆ

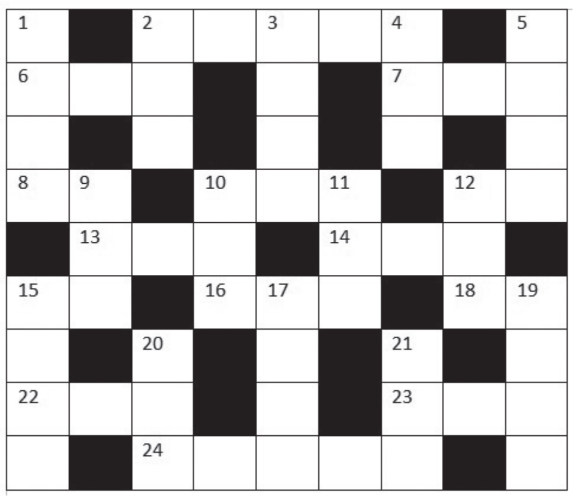

ಎಡದಿಂದ ಬಲಕ್ಕೆ

2. ಕುದುರೆಯ ಮುಖವೆಂಬ ಒಂದು ಪ್ರಸಿದ್ಧ ನಾಟಕ (5)
6. ಯಾರಿದ್ದೀರಿ, ಮಾಡಬೇಕಿದೆ ಸಿದ್ಧತೆ (3)
7. ಇವನಾ ಗ್ರೀಸ್ ದೇಶದಿಂದ ಬಂದವನು (3)
8. ಒಡವೆಗೆ ಮತ್ತೊಂದು ಹೆಸರು (2)
10. ಮತ್ತೆ ಮತ್ತೆ ವಿಚಾರ ಮಾಡುವುದು (3)
12. ತಾತ ಒತ್ತು ಕಳೆದುಕೊಂಡಾಗ ಆಡು (2)
13. ರಜಾ ದಿನದಲ್ಲಿ ಬಟ್ಟೆ ಒಗೆಯುತ್ತಾನೆ (3)
14. ಮಾಡಿದ ಕೆಲಸಕ್ಕೆ ಸಿಕ್ಕಿದ ಕೂಲಿ (3)
15. ಸಸಿಗಳನ್ನು ಬೆಳೆಸುವ ಪಾತಿ (2)
16. ರುಚಿ ತಿಳಿಸುವ ಅಂಗ, ನಾಲಗೆ (3)
18. ಹಾಲು ಕಾಯಿಸಿದಾಗ ಮೇಲೆ ತೇಲುತ್ತದೆ (2)
22. ಚಿನ್ನಕ್ಕೆ ಮತ್ತೊಂದು ಹೆಸರಿದು (3)
23. ಆತನ ಸಂಬಳ ತಿರುಗಿ ಬಂದಿದೆ (3)
24. ಮಧ್ಯೆ ಕೈಯಿರುವ ಉಪಕರಣ (5)

ಮೇಲಿಂದ ಕೆಳಕ್ಕೆ

1. ಕಾಣದಂತೆ ಮಾಯವಾಗುವುದು (4)
2. ಹಣದ ಮಧ್ಯೆ ಕಂಡಿದೆ ಜಿಂಕೆ (3)
3. ಭವಿಷ್ಯವಲ್ಲ, ಈಗಿನ ಕಾಲ (4)
4. ಎರಡು ಕಡೆಯಿಂದ ನೋಡಿದರೂ ಅಕ್ಷಿಯೇ (3)
5. ಚಿತ್ತದಲ್ಲಿ ಜನಿಸಿದ ಮನ್ಮಥ (4)
9. ಗಡಿಯಲ್ಲಿದೆ ವ್ಯಾಯಾಮ ಶಾಲೆ (3)
10. ಮರ ಹತ್ತುವುದೇ ಮೊಸಳೆ (3)
11. ವಂದನೆಗೆ ಮತ್ತೊಂದು ಹೆಸರು (3)
12. ಆಕೆ ಮಾಡಿಕೊಂಡ ವಿಜ್ಞಾಪನೆ (3)
15. ಬೆಲೆಬಾಳುವ ರತ್ನದ ಮಾಲೆ (4)
17. ತಕ್ಕ ಅಥವಾ ಯೋಗ್ಯವಾದ (4)
19. ಈಡೇರು ಎಂದರ್ಥ (4)
20. ಸಂಪೂರ್ಣ ಎನ್ನುವುದು ಇಲ್ಲಿ ಅಸ್ತವ್ಯಸ್ತವಾಗಿದೆ (3)
21. ಸಿರಿಧಾನ್ಯ ಚಲ್ಲಾಪಿಲ್ಲಿ ಯಾಗಿದೆ (3)

ಸರಿಯುತ್ತರಗಳು

[illegible]

ಬಳೆ ತೊಡಿಸಿಕೊಂಡು ತವರಲ್ಲಿ ಲೆಕ್ಕ ಕೇಳು ಎಂದ ದುರ್ಗಾಮಾತೆ

ಒಂದೊಳ್ಳೆ ಮಾತು

ರೂಪಾ ಗುರುರಾಜ್
rgururaj628@gmail.com

ಒಂದೊಳ್ಳೆ ಮಾತು Vishwavani TV Special ಯೂಟ್ಯೂಬ್ ಚಾನೆಲ್‌ನಲ್ಲಿ

ದುರ್ಗಾಪುರ ಗ್ರಾಮದಲ್ಲಿ ಬಳೆಗಾರ ಮಲ್ಲಯ್ಯ ಬಳೆ ವ್ಯಾಪಾರ ಮಾಡುತ್ತಿದ್ದನು. ಆತನು ಗೌರಿ ದೇವಿಯ ಭಕ್ತನಾಗಿದ್ದು, ಬಳೆಗಳನ್ನು 'ಗೌರಿಬಳೆ' ಎಂದೆ ಕೂಗುತ್ತಿದ್ದನು. ಎಂದಿನಂತೆ ಅಂದು ಬಳೆ ವ್ಯಾಪಾರ ಮಾಡಲು ಕಮಲಾ ಪುರ ಗ್ರಾಮದ ಕಡೆ ಹೊರಟಿದ್ದನು. ಊರು ದಾಟಿ ನಿರ್ಜನ ಪ್ರದೇಶದತ್ತ ಬರುತ್ತಿದ್ದನು. ಮಧ್ಯದಲ್ಲಿ ಕಮಲ ಪುಷ್ಪಗಳಿಂದ ತುಂಬಿದ ಸುಂದರವಾದ ಕೆರೆ ಏರಿಯ ಮೇಲೆ, ಅರಿಶಿನ ಹಚ್ಚಿ ಹಣೆಯಲ್ಲಿ ಕಾಸಿನಗಲ ಕುಂಕುಮ, ಕೈ ತುಂಬಾ ಬಳೆ ತೊಟ್ಟು ಸಾಕ್ಷಾತ್ ಮಹಾಲಕ್ಷ್ಮಿಯಂತಿದ್ದ ಹೆಣ್ಣು ಮಗಳು ಬರುತ್ತಿದ್ದಳು. ಅವಳು ಬಳೆಗಾರನನ್ನು ನೋಡಿ ಮಲ್ಲಾರ ನನ್ನ ಕೈಗೂ ತುಂಬಾ ಬಳೆಗಳನ್ನು ತೊಡಿಸು ಎಂದಳು.

ಮಲ್ಲಯ್ಯ, ಬಾ ತಾಯಿ ಎಂದು ಒಂದು ಮರದ ಕೆಳಗೆ ಕುಳಿತು ತನ್ನ ಬಳೆದಿಂಡಿನ ಗಂಟನ್ನು ಬಿಚ್ಚಿ ಹರಡಿ ಅವಳಿಗೆ ಬಳೆಯನ್ನು ತೋರಿಸಿದ. ಹೊಳೆಯುವ ಕೆಂಪು, ಹಸಿರು, ಹಳದಿ, ನೀಲಿ ಬಳೆಗಳನ್ನು ಆರಿಸಿ ಎರಡೂ ಕೈಗಳ ತುಂಬಾ ಹಾಕಿಸಿ ಕೊಂಡಳು. ಬಳೆಗಾರನಿಗೆ, ಮಲ್ಲಾರ ಇದು ನನ್ನ ಗಂಡನ ಮನೆ, ಪಕ್ಕದ 'ಗೌರಿಹಳ್ಳಿ'ಯ ರಥ ಬೀದಿಯಲ್ಲಿ ಊರ ಹೆಂಚಿನ ದೊಡ್ಡ ಮಾಳಿಗೆ ಮನೆ ಇದೆ. ಅದು ನನ್ನ ತವರು ಮನೆ ಅಲ್ಲಿಗೆ ಹೋಗಿ, ನಿಮ್ಮ ಮಗಳ ಕೈಗೆ ಬಳೆ ಹಾಕಿದ್ದೇನೆ ಅದರ ಕಾಸು ಕೊಡಿ ಎಂದು ನನ್ನ ತಂದೆಯನ್ನು ಕೇಳಿ ತೆಗೆದುಕೊ, ಇನ್ನೂ ಒಂದು ವಿಚಾರ, ನಾನು ತವರಿಗೆ ಹೋಗದೆ ವರ್ಷಗಳ ಮೇಲಾಯಿತು. ಇದರಿಂದ ಅವರಿಗೆ ಕೋಪ ಬಂದಿದೆ. ನನಗೆ ಮಗಳೇ ಇಲ್ಲ ಎನ್ನಬಹುದು. ಆದರೆ ನೀನು ನಂಬಬೇಡ ಕಾಸು ಕೊಡದಿದ್ದರೆ, ದೇವರ ಗೂಡಿನಲ್ಲಿ ಕುಂಕುಮದ ಭರಣಿ ಇದೆ, ಅದರಲ್ಲಿ ಕಾಸು ಇದೆ ಅದನ್ನೇ ಕೊಡಲು ಹೇಳು ಎನ್ನುತ್ತಲೇ ಕೆರೆಯ ಹತ್ತಿರ ಹೋದಳು.

ಮಲ್ಲಯ್ಯ ಗೌರಿಹಳ್ಳಿಗೆ ಬಂದು ನಡೆದದ್ದು ಹೇಳಿದಾಗ ಅವಧಾನಿಗಳು ಯಾವ ಮಗಳು, ಯಾವ ಬಳೆ ನೀನು ಏನು ಹೇಳುವೆ? ಎಂದು ಪ್ರಶ್ನಿಸಿದರು. ಮಲ್ಲಯ್ಯ ಸ್ವಾಮಿ, ನೀವು ಹೀಗೆ ಹೇಳುತ್ತೀರಿ ಎಂದು ನಿಮ್ಮ ಮಗಳು ಹೇಳಿದ್ದಳು. ನಿಮ್ಮ ಮನೆ ದೇವರ ಗೂಡಿನ ಒಂದು ಕಪಾಟಿನ ಮೂಲೆಯಲ್ಲಿ ಕುಂಕುಮದ ಭರಣಿಯಲ್ಲಿ ಕಾಸು ಇದೆಯಂತೆ ಅದನ್ನೇ ತಂದು ಕೊಡಿ ಎಂದನು.

ಅವಧಾನಿಗಳು ಕೂಡಲೇ ದೇವರ ಕೋಣೆಗೆ ಬಂದು ಕಪಾಟಿನಲ್ಲಿದ್ದ ದೇವರ ಸಾಮಾನು ಸರಿಸಿ ನೋಡುತ್ತಾರೆ, ಮೂಲೆಯಲ್ಲಿ ಒಂದು ಕಂಚಿನ ಭರಣಿ ಇದ್ದು ಅದರ ಮುಚ್ಚಳ ತೆಗೆದಾಗ ಸಂಪುಟದೊಳಗೆ ಸಿಂಹವಾಹಿನಿ ಖಡ್ಗಧಾರಣಿ ದುರ್ಗಾಮಾತೆಯ ವಿಗ್ರಹವಿತ್ತು. ಅದದೊಳಗೆ ಒಂದು ಚಿನ್ನದ ಲಕ್ಷ್ಮಿ ಕಾಸೂ ಕಂಡಿತು. ಬಳೆಗಾರನಿಗೆ ಕಾಸನ್ನು ಕೊಟ್ಟು, ನೀನು ನನ್ನ ಮಗಳನ್ನು ಎಲ್ಲಿ ನೋಡಿದೆ ಅಲ್ಲಿಗೇ ಕರೆದುಕೊಂಡು ಹೋಗಿ ತೋರಿಸು ಎಂದರು. ಮಲ್ಲಯ್ಯ ಕೆರೆಯ ಸಮೀಪ ಬಂದು ನೋಡುತ್ತಾನೆ, ಅಲ್ಲಿ ಯಾರೂ ಇರಲಿಲ್ಲ. ಮಲ್ಲಯ್ಯ ಅಮ್ಮಾ ದೇವಿ, ತಾಯಿ, ಗೌರಮ್ಮ ಎಲ್ಲಿರುವೆ ಬಾಮ್ಮಾ ಎಂದು ಕೂಗಿದ. ನನ್ನನ್ನು ಸುಳ್ಳುಗಾರ ಎನಿಸುವೆಯಾ? ಬಾ ತಾಯಿ ಎಂದು ಕೈಮುಗಿದು ಪ್ರಾರ್ಥಿಸಿದನು. ಸ್ವಲ್ಪ ಹೊತ್ತಿಗೆ ಕೆರೆಯೊಳಗಿಂದ ಬಳೆ ತೊಟ್ಟಿರುವ ಎರಡು ಕೈಗಳು ಮೇಲೆ ಬಂದಿತು. ಅದು ಮಲ್ಲಾರ ತೊಡಿಸಿದ್ದ ಕೆಂಪು- ಹಸಿರು-ಹಳದಿ ಬಳೆಗಳೇ ಆಗಿದ್ದವು. ಅನಾಯಾಸವಾಗಿ ಊರವರಿಗೆ ತಾಯಿಯ ಹಸ್ತದ ದರ್ಶನವಾಯಿತು.

ಅವಧಾನಿಗಳಿಗೆ ಊರವರೆಲ್ಲ ನಿಮ್ಮ ತಲೆಮಾರಿನವರು ದುರ್ಗಾಮಾತೆ ಪೂಜಿಸುವುದನ್ನು ಬಿಟ್ಟು ಒಳಗೆ ಇಟ್ಟಿದ್ದರಿಂದ ಆಕೆಯನ್ನು ಪೂಜಿಸುವಂತೆ ಈ ರೀತಿಯಾಗಿ ತಾಯಿ ನಿಮಗೆ ನೆನಪಿಸಿದ್ದಾಳೆ ಎಂದರು. ಅವಧಾನಿಗಳು ಸಂತೋಷದಿಂದ ಮನೆಗೆ ಬಂದು, ಕೆಲವೇ ದಿನಗಳಲ್ಲಿ ಶುಭ ಮುಹೂರ್ತದಲ್ಲಿ ದೇವಿಯ ಆರಾಧನೆಯ ಸಂಕಲ್ಪ ಮಾಡಿ, ಊರವರನ್ನೆಲ್ಲ ಕರೆದು ಪೂಜೆ ಮಾಡಿ ಅನ್ನದಾನ ಮಾಡಿ ದುರ್ಗಾ ಮಾತೆಯ ಆರಾಧನೆಯನ್ನು ಆರಂಭ ಮಾಡಿದರು. ನಮ್ಮ ಪೂರ್ವಜರು ಹಾಕಿಕೊಟ್ಟಿರುವ ಮನೆದೇವರ ಆರಾಧನೆಯ ಪರಿಪಾಠವನ್ನು ಎಂದಿಗೂ ಕೈ ಬಿಡಬಾರದು. ಮರೆತರೆ ಅದನ್ನ ನೆನಪಿಸುವ ಒಂದಲ್ಲ ಒಂದು ಘಟನೆ ನಡೆದೇ ನಡೆಯುತ್ತದೆ. ಇದು ನಿಮ್ಮ ಅನುಭವಕ್ಕೂ ಬಂದಿರಬಹುದು.

ಯೋಗ ಮಾಯೆ

ನಿತ್ಯಜೀವನದಲ್ಲಿ ಭಗವದ್ಗೀತೆ

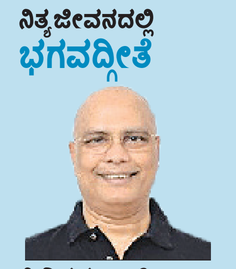

ಕೆ.ಶಿವಪ್ರಸಾದ್
ಹಿರಿಯ ಐಎಎಸ್ ಅಧಿಕಾರಿ

ಕೃಷ್ಣ ಹೇಳುತ್ತಾನೆ-ತನ್ನ ಕೆಳಮಟ್ಟದ ಸ್ವಭಾವ (ಅಪರ ಪ್ರಕೃತಿ) ವ್ಯಕ್ತವಾಗಿದೆ. (ಮನುಷ್ಯ) ಹಾಗೂ ಮೇಲಿನ ಮಟ್ಟದ ಸ್ವಭಾವ (ಪರ ಪ್ರಕೃತಿ) ಅವ್ಯಕ್ತವಾದ ಜೀವನಾಂಶವಾಗಿದೆ. ಯೋಗಮಾಯೆಯು (ಮೂರು ಗುಣಗಳಿಂದ ಉದ್ಭವಾದದ್ದು) ಅವುಗಳನ್ನು ಬೇರ್ಪಡಿಸುತ್ತದೆ ಹಾಗೂ ಜನಿಸದ ಅವಿನಾಶಿಯಾದ ಭೂತ, ವರ್ತಮಾನ, ಭವಿಷ್ಯತ್ತನ್ನು ಬಲ್ಲ ಅವನನ್ನು (ಪರಮಾತ್ಮ) ತಿಳಿಯುವಲ್ಲಿ ನಮ್ಮನ್ನು ತಡೆಯುತ್ತದೆ (7.25,7.26). ಯೋಗ ಮಾಯೆಯು ಕನ್ನಡಿಗಳಿಂದ ತುಂಬಿದ ಕೋಣೆ ಯಂತಿದ್ದು ನಮ್ಮನ್ನು ಪ್ರತಿಬಿಂಬಿಸುತ್ತದೆ ಹಾಗೂ ಅದರಾಚೆ ಏನಿದೆ ಎಂಬುದನ್ನು ತಿಳಿಯಲು ಅಸಾಧ್ಯ. ಈ ಸಾಮರ್ಥ್ಯ ಪ್ರತಿ ವಸ್ತುವು ವ್ಯಕ್ತವಾಗಿದೆ ಎಂಬುದನ್ನು ತಿಳಿಯ ಲಷ್ಟಕ್ಕೇ ನಮ್ಮನ್ನು ಮಿತಗೊಳಿಸುತ್ತದೆ. ಹೀಗಾಗಿ ಪ್ರತಿಯೊಬ್ಬರ ಹಿಂದಿರುವ ಜೀವನಾಂಶ 'ವನ್ನು ನಾವು ತಿಳಿಯಲಾಗುವುದಿಲ್ಲ. ಇದನ್ನು ಕೃಷ್ಣ ಮೂರ್ಖತನ ಎಂದು ಕರೆಯುತ್ತಾನೆ. (7.24). ಇದು ಮನುಷ್ಯ ಮತ್ತು ಮನುಷ್ಯನ ನಡುವೆ ನಡೆಯುವ ಪರಸ್ಪರ ಪ್ರಕ್ರಿಯೆ (ಪರಮಾತ್ಮನನ್ನು ಗಮನಿಸದೇ) ಅಲ್ಲದೇ ಮತ್ತೇನು ಅಲ್ಲ ಇದು ರಾಕ್ಷಸರ ಮಾರ್ಗವಾಗಿದೆ.(7.15)

ವಿದ್ಯುತ್ (ಶಕ್ತಿ) ಹೆಚ್ಚಿನ ವೋಲ್ಟೇಜಿನಿಂದ ಕಡಿಮೆ ವೋಲ್ಟೇಜಿನ ಕಡೆ ಹರಿಯುತ್ತದೆ. ಆಗ ವಿದ್ಯುತ್ ಉಪಕರಣಗಳನ್ನು ಕ್ರಿಯಾಶೀಲಗೊಳಿಸುತ್ತದೆ. ರೂಪಕವಾಗಿ ನಾವು ಪರಮಾತ್ಮನನ್ನು ಹೆಚ್ಚಿನ ವೋಲ್ಟೇಜ್ ಬಿಂದು ಎಂದು ತಿಳಿದರೆ ಶ್ರದ್ಧೆ ಎಂಬ ಕೇಬಲ್ ಮೂಲಕ ನಮಗೆ ಬರುವ ಶಕ್ತಿಯನ್ನು ಭಗವಂತನ ಅನುಗ್ರಹ ಎಂದು ಹೇಳಬಹುದು. ಇದು ನಮ್ಮ ಆಸೆಗಳನ್ನು ನೆರವೇರಿಸಿಕೊಳ್ಳಲು ಸಹಾಯ ಮಾಡುತ್ತದೆ. ಇದನ್ನು ಮನುಷ್ಯ ಮತ್ತು ಪರಮಾತ್ಮನ ನಡುವಿನ ಪರಸ್ಪರ ಪ್ರಕ್ರಿಯೆ ಎಂದು ಕರೆಯಬಹುದು.

ಎರಡೂ ಬಿಂದುಗಳು ಒಂದೇ ಪ್ರಮಾಣದ ವೋಲ್ಟೇಜ್ ಹೊಂದಿದರೆ ಅದು ಪರಮಾನಂದದ ಸ್ಥಿತಿ. ಮತ್ತು ಕೃಷ್ಣನು ಜ್ಞಾನಿಯನ್ನು ನಾನೇ ಎಂದು ಪರಿಗಣಿಸುತ್ತೇನೆ ಎಂದು ಹೇಳಿದಾಗ ಇದೇ ಅರ್ಥವಾಗುತ್ತದೆ (ಆತ್ಮದಲ್ಲಿ ಸ್ಥಿರವಾಗಿರುವುದು). ಆತ್ಮದೊಂದಿಗೆ ಅವನು ನನ್ನಲ್ಲಿ ಮಾತ್ರ ಅಂತಿಮ ಗುರಿಯೆಂದು ಸ್ಥಿರವಾಗಿರುತ್ತಾನೆ.(7.18) ಅಂತಹ ಜ್ಞಾನಿಯ ಎಲ್ಲವೂ ವಾಸುದೇವ ಸರ್ವವ್ಯಾಪಿ ಎಂದು ತಿಳಿದು ನನ್ನನ್ನು ತಲುಪುತ್ತಾನೆ. ಅಂತ ಮಹಾತ್ಮನು ಸಿಗುವುದು ಕಷ್ಟ (7.19). ಮೂಲಭೂತವಾಗಿ ಜ್ಞಾನಿಯು ಯೋಗ ಮಾಯೆಯನ್ನು ಪರಮಾತ್ಮನ ಅದೇ ಅನುಗ್ರಹವನ್ನು ಉಪಯೋಗಿಸಿ ಗೆಲ್ಲುತ್ತಾನೆ ಮತ್ತು ಎಲ್ಲವೂ ಪರಮಾತ್ಮನೇ ಎಂಬುದನ್ನು ಆನಂದದಿಂದ ತಿಳಿಯುತ್ತಾನೆ

ಸಾಮಾನ್ಯವಾಗಿ ಈ ಲೌಕಿಕ ಜಗತ್ತಿನಲ್ಲಿ ನಮ್ಮ ಗುರಿ ಸಂಗ್ರಹಿಸುವುದು ಮತ್ತು ಆಸೆಗಳನ್ನು ನೆರವೇರಿಸುವುದು. ಆದರೆ ಪರಮಾತ್ಮನ ಗುರಿ ನಮ್ಮನ್ನು ಖಾಲಿ ಮಾಡಿ, ನಮ್ಮ ಮೋಹ, ಜಿಗುಪ್ಸೆ ಮತ್ತು ದ್ವೇಷವನ್ನು ಮಹಾಸಾಗರದಲ್ಲಿ ಉಪ್ಪಿನ ಗೊಂಬೆ ಕರಗಿ ನೀರಾಗುವಂತೆ ಕರಗಿಸಿ ನೀರಿನಲ್ಲಿ ಒಂದಾಗಿಸುವುದಾಗಿದೆ.(ತನ್ನಲ್ಲಿ)

ನೀವೂ ಬರೆಯಬಹುದು
ನಮ್ಮ ವಿಳಾಸ
ಪುರವಣಿ ವಿಭಾಗ, ನಂ.1687, 3ನೇ ಮಹಡಿ, ನಿಸರ್ಗ ಸೆರೆನಿಟಿ ಕಾಂಪ್ಲೆಕ್ಸ್, ರಾಘವೇಂದ್ರ ಸ್ವಾಮಿ ಮಠದ ಹತ್ತಿರ, ಬಿಇಎಂಎಲ್ ಬಡಾವಣೆ, ರಾಜರಾಜೇಶ್ವರಿ ನಗರ, ಬೆಂಗಳೂರು-560098
e-mail: vishwavanimagazine@gmail.com

ಸಮಾಚಾರ ಸಣ್ಣದಲ್ಲ

ಸೇನೆಗೆ ಕೊಹ್ಲಿ ಸಂದೇಶ

ದೆಹಲಿ: ಭಾರತ ಮತ್ತು ಪಾಕಿಸ್ತಾನ ನಡುವಣ ಯುದ್ಧ ಭೀತಿಯಿಂದಾಗಿ ಐಪಿಎಲ್ ಟೂರ್ನಿಯನ್ನು ಬಿಸಿಸಿಐ ಸ್ಥಗಿತಗೊಳಿಸಿದ ಬೆನ್ನಲ್ಲೇ ಸ್ಟಾರ್ ಬ್ಯಾಟರ್ ವಿರಾಟ್ ಕೊಹ್ಲಿ ಮೌನ ಮುರಿದಿದ್ದಾರೆ. ಭಾರತೀಯ ಸೇನೆಯ ಪರ ಸಾಮಾಜಿಕ ಮಾಧ್ಯಮ ಇನ್ ಸ್ಟಾಗ್ರಾಂನಲ್ಲಿ ಸಂದೇಶ ಪ್ರಕಟಿಸಿದ ಅವರು, 'ನಾವು ಒಗ್ಗಟ್ಟಾಗಿರು ತ್ತೇವೆ, ಭಾರತೀಯ ಸೇನೆಗೆ ಸೆಲ್ಯೂಟ್' ಎಂದಿದ್ದಾರೆ. ಇದ ರೊಂದಿಗೆ, ಐಪಿಎಲ್ ಸ್ಥಗಿತದ ನಂತರ ಮೊದಲ ಬಾರಿಗೆ ಕೊಹ್ಲಿ ಪ್ರತಿಕ್ರಿಯೆ ನೀಡಿದಂತಾಗಿದೆ. 'ಈ ಕಷ್ಟದ ಸಮಯ ದಲ್ಲಿ ನಮ್ಮ ದೇಶವನ್ನು ರಕ್ಷಿಸುತ್ತಿರುವುದಕ್ಕಾಗಿ ಭಾರತೀಯ ಸೇನೆಗೆ ಸೆಲ್ಯೂಟ್. ನಾವು ನಮ್ಮ ಸಶಸ್ತ್ರ ಪಡೆಗಳೊಂದಿಗೆ ಒಗ್ಗಟ್ಟಿನಿಂದ ಇರುತ್ತೇವೆ. ನಮ್ಮ ವೀರಯೋಧರ ಅಚಲ ಧೈರ್ಯ, ಅವರು ಮತ್ತು ಅವರ ಕುಟುಂಬದವರು ನಮ್ಮ ದೇಶಕ್ಕಾಗಿ ಮಾಡುವ ತ್ಯಾಗಗಳಿಗೆ ನಾವು ಸದಾ ಕೃತಜ್ಞರಾಗಿರುತ್ತೇವೆ' ಎಂದು ವಿರಾಟ್ ಕೊಹ್ಲಿ ತಮ್ಮ ಸಂದೇಶದಲ್ಲಿ ತಿಳಿಸಿದ್ದಾರೆ.

ಕ್ರೀಡಾಂಗಣಕ್ಕೆ ಇ ಮೇಲ್ ಬೆದರಿಕೆ

ದೆಹಲಿ: ಪಾಕಿಸ್ತಾನ ಮತ್ತೊಮ್ಮೆ ಹೇಡಿತನದ ಕೃತ್ಯ ಎಸಗಿದ್ದು, ಭಾರತದಲ್ಲಿ ಮತ್ತೊಂದು ಕ್ರೀಡಾಂಗಣ ವನ್ನು ಸ್ಫೋಟಿಸುವುದಾಗಿ ಮೇಲ್ ಮೂಲಕ ಬೆದರಿಕೆ ಹಾಕಿದೆ. ಡಿಡಿಸಿಎಯ ಅಧಿಕೃತ ಮೇಲ್‌ಗೆ ದೆಹಲಿಯ ಅರುಣ್ ಜೇಟ್ಲಿ ಕ್ರೀಡಾಂಗಣವನ್ನು ಸ್ಫೋಟಿಸುವ ಬೆದರಿಕೆ ಇರುವ ಇಮೇಲ್ ಬಂದಿದೆ. ಈ ಬಗ್ಗೆ ಡಿಡಿಸಿಎ ಅಧಿಕಾರಿಗಳು ದೆಹಲಿ ಪೊಲೀಸರಿಗೆ ಮಾಹಿತಿ ನೀಡಿದ್ದಾರೆ. ಮೇಲ್‌ನಲ್ಲಿ 'ಭಾರತದಾದ್ಯಂತ ಪಾಕಿಸ್ತಾನಕ್ಕೆ ನಿಷ್ಠರಾಗಿರುವ ಸ್ಲೀಪರ್ ಸೆಲ್‌ಗಳನ್ನು ನಾವು ಹೊಂದಿದ್ದೇವೆ. ನಾವು ಅವುಗಳನ್ನು ಆಪರೇಷನ್ ಸಿಂದೂರ್‌ಗಾಗಿ ಸಕ್ರಿಯಗೊಳಿಸುತ್ತೇವೆ. ಹಾಗಾಗಿ ದೆಹಲಿ ಕ್ರೀಡಾಂಗಣವನ್ನು ನಾವು ಸ್ಫೋಟಿಸುತ್ತೇವೆ' ಎಂದು ಬರೆಯಲಾಗಿದೆ. ಇದಾದ ನಂತರ ಕ್ರೀಡಾಂಗಣದ ಭದ್ರತೆಯನ್ನು ಹೆಚ್ಚಿಸಲಾಗಿದ್ದು, ದೆಹಲಿ ಪೊಲೀಸರು ಈ ಬಗ್ಗೆ ತನಿಖೆ ನಡೆಸುತ್ತಿದ್ದಾರೆ. ಕೆಲವು ದಿನಗಳ ಹಿಂದೆ ಪಾಕಿಸ್ತಾನದಿಂದ ಇದೇ ರೀತಿಯ ಮೇಲ್ ಬಂದಿತ್ತು. ಅಹಮದಾಬಾದ್‌ನ ನರೇಂದ್ರ ಮೋದಿ ಕ್ರಿಕೆಟ್ ಕ್ರೀಡಾಂಗಣದ ಮೇಲೆ ಬಾಂಬ್ ದಾಳಿ ಮಾಡುವ ಬೆದರಿಕೆ ಹಾಕಲಾಗಿತ್ತು. ಗುಜರಾತ್ ಕ್ರಿಕೆಟ್ ಅಸೋಸಿಯೇಷನ್‌ನ ಅಧಿಕೃತ ಇಮೇಲ್‌ಗೆ ಬಂದಿದ್ದ ಮೇಲ್‌ನಲ್ಲಿ ಕ್ರೀಡಾಂಗಣವನ್ನು ಬಸ್ ಮೂಲಕ ಬಂದು ಸ್ಫೋಟಿಸುತ್ತೇವೆ ಎಂದು ಬರೆಯಲಾಗಿತ್ತು.

ಭಾರತ-ಪಾಕಿಸ್ತಾನ ಗಡಿ ಉದ್ವಿಗ್ನತೆ | ಬಿಸಿಸಿಐಯಿಂದ ಮಹತ್ವದ ಘೋಷಣೆ | ನಿರ್ಧಾರ ಸ್ವಾಗತಿಸಿದ ಫ್ರಾಂಚೈಸಿಗಳು

ಐಪಿಎಲ್ ಕ್ರಿಕೆಟ್ ಟೂರ್ನಿ ಮುಂದಕ್ಕೆ

ದೆಹಲಿ: ಭಾರತ ಮತ್ತು ಪಾಕಿಸ್ತಾನ ನಡುವಿನ ಗಡಿ ಉದ್ವಿಗ್ನತೆಯ ಹಿನ್ನೆಲೆಯಲ್ಲಿ, ಇಂಡಿಯನ್ ಪ್ರೀಮಿಯರ್ ಲೀಗ್-2025 (ಐಪಿಎಲ್) ಪಂದ್ಯಾವಳಿಯ ಕುರಿತು ಶುಕ್ರವಾರ ಅಧಿಕೃತ ಮಾಹಿತಿ ನೀಡಿರುವ ಬಿಸಿಸಿಐ, ಪಂದ್ಯಾವಳಿಯನ್ನು ಮುಂದೂಡಿರುವುದಾಗಿ ಸ್ಪಷ್ಟಪಡಿಸಿದೆ. ದೇಶದ ಮತ್ತು ವಿದೇಶಿ ಆಟಗಾರರ ಸುರಕ್ಷತೆ, ಕೀಡಾಂಗಣದಲ್ಲಿರುವ ಕ್ರಿಕೆಟ್ ವೀಕ್ಷಕರ ಕಾಳಜಿಯ ದೃಷ್ಟಿಯಿಂದ ಐಪಿಎಲ್ ಪಂದ್ಯಾವಳಿಯನ್ನು ಸದ್ಯಕ್ಕೆ ಮುಂದೂಡಿರುವುದಾಗಿ ಬಿಸಿಸಿಐ ಅಧ್ಯಕ್ಷ ರೋಜರ್ ಬಿನ್ನಿ ಈ ಕುರಿತಾಗಿ ಆದೇಶ ಹೊರಡಿಸಿದ್ದಾರೆ.

ಐಪಿಎಲ್ ಪಂದ್ಯಾವಳಿಯು ಬಹುತೇಕ ಪ್ಲೇಆಫ್ ಹಂತವನ್ನು ತಲುಪಿತ್ತು. ಐಪಿಎಲ್ ಪಂದ್ಯಾವಳಿಯ ಬಾಕಿ ಉಳಿದ ಎಲ್ಲಾ 16 ಲೀಗ್ ಪಂದ್ಯಗಳು ಹಾಗೂ ಪ್ಲೇ ಆಫ್ ಪಂದ್ಯಗಳು ಸದ್ಯಕ್ಕೆ ರದ್ದುಗೊಂಡಿವೆ. ಲಖನೌದಲ್ಲಿ ಮೇ-9, 18ರಂದು, ಹೈದರಾಬಾದ್‌ನಲ್ಲಿ ಮೇ-10ರಂದು, ಅಹಮದಾಬಾದ್‌ನಲ್ಲಿ ಮೇ-11, 14, ಮೇ-18ರಂದು, ದೆಹಲಿಯಲ್ಲಿ ಮೇ-11ರಂದು, ಚೆನ್ನೈಯಲ್ಲಿ ಮೇ-12ರಂದು, ಬೆಂಗಳೂರಿನಲ್ಲಿ ಮೇ-13, 17ರಂದು, ಮುಂಬೈ-ಮೇ-15 ಹಾಗೂ ಜೈಪುರದಲ್ಲಿ ಮೇ-16ರಂದು ಲೀಗ್ ಹಂತದ ಪಂದ್ಯಗಳು ನಡೆಯಬೇಕಿತ್ತು. ಹಾಗೆಯೇ ಪ್ಲೇ ಆಫ್ ಪಂದ್ಯಗಳು ಹೈದರಾಬಾದ್‌ನಲ್ಲಿ ಮೇ-20, 21ರಂದು, ಕೋಲ್ಕತ್ತಾದಲ್ಲಿ ಮೇ-23ರಂದು ನಡೆದು, ಮೇ-25ರಂದು ಕೋಲ್ಕತ್ತಾದಲ್ಲೇ ಫೈನಲ್ ಪಂದ್ಯವೂ ನಡೆಯಬೇಕಿತ್ತು. ಬಿಸಿಸಿಐ ಮತ್ತು ಐಪಿಎಲ್ ಮಂಡಳಿಯ ಈ ಮಹತ್ವದ ನಿರ್ಧಾರವನ್ನು ಬಹುತೇಕ ಫ್ರಾಂಚೈಸಿಗಳು ಸ್ವಾಗತಿಸಿವೆ.

ಒಂದು ವಾರದ ಬಳಿಕ ಪುನಾರಂಭ?: ಐಪಿಎಲ್ ಟೂರ್ನಿಯ ಇನ್ನುಳಿದ ಭಾಗವನ್ನು ಕೇವಲ ಒಂದು ವಾರಕ್ಕೆ ಮಾತ್ರ ರದ್ದುಗೊಳಿಸಲಾಗಿದೆ ಎಂದು ಭಾರತೀಯ ಕ್ರಿಕೆಟ್ ನಿಯಂತ್ರಣ ಮಂಡಳಿ ಹೇಳಿದ್ದರೂ, ಸಂಬಂಧಿತ ಅಧಿಕಾರಿಗಳು ಮತ್ತು ಪಾಲುದಾರರೊಂದಿಗೆ ಸಮಾ ಲೋಚಿಸಿ ಪರಿಸ್ಥಿತಿಯ ಸಮಗ್ರ ಮೌಲ್ಯಮಾಪನದ ನಂತರ, ಟೂರ್ನಿಯ ಇನ್ನುಳಿದ ಪಂದ್ಯಗಳಿಗೆ ದಿನಾಂಕ, ಸ್ಥಳಗಳು ಸೇರಿದಂತೆ ಹೊಸ ವೇಳಾಪಟ್ಟಿ ಪ್ರಕಟವಾಹಬಹುದು.

2021ರಲ್ಲೂ ಐಪಿಎಲ್ ತಾತ್ಕಾಲಿಕವಾಗಿ ರದ್ದಾಗಿತ್ತು..!

ಈ ಹಿಂದೆಯೂ 2021ರ ಮೇ ತಿಂಗಳಿನಲ್ಲಿ ಕೋವಿಡ್-19 ಹರಡಿದ್ದ ಕಾರಣಕ್ಕಾಗಿ ಮತ್ತು ಕೆಲವು ಆಟಗಾರರು ಕೋವಿಡ್ ಪೀಡಿತರಾದ ಕಾರಣ, 14ನೇ ಆವೃತ್ತಿಯ ಐಪಿಎಲ್ ಕೂಡಾ ತಾತ್ಕಾಲಿಕವಾಗಿ ರದ್ದಾಗಿತ್ತು. ಆ ವೇಳೆ ಒಟ್ಟು 60 ಪಂದ್ಯಗಳ ಪೈಕಿ 29 ಪಂದ್ಯಗಳು ಮುಗಿದಿದ್ದವು. ಮುಂದೆ 4 ತಿಂಗಳು ಕಳೆದಾಗ 2021ರ ಐಪಿಎಲ್ ಆವೃತ್ತಿಯು ಮುಂದುವರಿದು, ಅದೇ ಅಕ್ಟೋಬರ್‌ನಲ್ಲಿ ಫೈನಲ್ ಪಂದ್ಯವೂ ಯಶಸ್ವಿಯಾಗಿ ನಡೆದಿತ್ತು.

ಆರ್‌ಸಿಬಿಗೆ ಅಂಕಪಟ್ಟಿಯಲ್ಲಿ ಎರಡನೇ ಸ್ಥಾನ

ಪ್ರತೀ ಸಲದಂತೆ ಈ ಸಲವೂ ಕಪ್ ನಮ್ದೇ ಎಂಬ ನಿರೀಕ್ಷೆಯಲ್ಲಿರುವ ಆರ್‌ಬಿಸಿ ಈ ಸಲ ಆರಂಭದಿಂದಲೂ ಉತ್ತಮವಾಗಿಯೇ ಆಡಿತ್ತು. ಈಗಾಗಲೇ ಒಟ್ಟು 11 ಪಂದ್ಯಗಳನ್ನು ಆಡಿರುವ ಬೆಂಗಳೂರು ತಂಡವು 8 ಪಂದ್ಯದಲ್ಲಿ ಗೆಲುವು ಸಾಧಿಸಿ, ಮೂರರಲ್ಲಿ ಸೋತು ಒಟ್ಟು 16 ಅಂಕಗಳೊಂದಿಗೆ ಅಂಕಪಟ್ಟಿಯಲ್ಲಿ ಎರಡನೇ ಸ್ಥಾನದಲ್ಲಿದೆ. 8 ಪಂದ್ಯಗಳಲ್ಲಿ ಗೆದ್ದಿದ್ದರೂ ನೆಟ್ ರನ್ ರೇಟ್ ಆಧಾರದಲ್ಲಿ ಗುಜರಾತ್ ಟೈಟನ್ಸ್ ತಂಡವು ಅಂಕಪಟ್ಟಿಯಲ್ಲಿ ಸದ್ಯ ಮೊದಲ ಸ್ಥಾನದಲ್ಲಿದೆ. ಆರ್ ಸಿಬಿಯಷ್ಟೇ 16 ಅಂಗಳನ್ನು ಗಳಿಸಿರುವ ಪಂಜಾಬ್ ಮೂರನೇ ಸ್ಥಾನದಲ್ಲಿದ್ದು, 14 ಅಂಕಗಳನ್ನು ಗಳಿಸಿರುವ ಮುಂಬೈ ನಾಲ್ಕನೇ ಸ್ಥಾನದಲ್ಲಿದೆ. ಲೀಗ್ ಹಂತದಲ್ಲಿ ಮೊದಲ ನಾಲ್ಕು ಸ್ಥಾನಗಳನ್ನು ಗಳಿಸುವ ತಂಡಗಳು ಐಪಿಎಲ್‌ನಲ್ಲಿ ಪ್ಲೇ ಆಫ್ ಸ್ಥಾನವನ್ನು ಗಿಟ್ಟಿಸುತ್ತದೆ.

ಆರ್‌ಸಿಬಿ ಟ್ವೀಟ್: ಐಪಿಎಲ್ 2025 ಪಂದ್ಯಾವಳಿ ರದ್ದು ತೀರ್ಮಾನ ಹೊರಬೀಳುತ್ತಿದ್ದಂತೇ ತನ್ನ ಅಧಿಕೃತ ಎಕ್ಸ್ ಅಕೌಂಟ್‌ನಲ್ಲಿ ಟ್ವೀಟ್ ಮಾಡಿರುವ ಆರ್‌ಸಿಬಿ, 'ಈ ರಾಷ್ಟ್ರೀಯ ಬಿಕ್ಕಟ್ಟಿನ ಸಮಯದಲ್ಲಿ, ನಮ್ಮ ಭಾರತೀಯ ಸಶಸ್ತ್ರ ಪಡೆಗಳ ಅಚಲ ಧೈರ್ಯ ಮತ್ತು ಶೌರ್ಯಕ್ಕೆ ನಾವು ತಲೆಬಾಗುತ್ತೇವೆ. ಭಾರತದ ಪ್ರತಿಯೊಬ್ಬರ ಸುರಕ್ಷತೆಗಾಗಿ ನಾವು ಪ್ರಾರ್ಥಿಸುತ್ತೇವೆ, ಜೈ ಹಿಂದ್' ಎಂದು ಹೇಳಿದೆ.

ವಿದೇಶಿ ಕ್ರಿಕೆಟ್ ಆಟಗಾರರು ಪಾಕ್ ತೊರೆಯುವ ನಿರ್ಧಾರದ ಹಿನ್ನೆಲೆ

ಪಾಕಿಸ್ತಾನ್ ಲೀಗ್ ಯುಎಇಗೆ ಸ್ಥಳಾಂತರ?

ಇಸ್ಲಾಮಾಬಾದ್: ಐಪಿಎಲ್ ಮಾದರಿ ಯಲ್ಲೇ ಪಾಕಿಸ್ತಾನದಲ್ಲಿ ನಡೆಯುತ್ತಿದ್ದ ಪಾಕಿಸ್ತಾನ್ ಸೂಪರ್ ಲೀಗ್ ಈಗ ಯುಎಇಗೆ ಸ್ಥಳಾಂತರಗೊಂಡಿದೆ. ಭಾರತ ಹಾಗೂ ಪಾಕಿಸ್ತಾನದ ನಡುವೆ ಬಿಗುವಿನ ವಾತಾವರಣ ನಿರ್ಮಾಣವಾದ ಹಿನ್ನೆಲೆಯಲ್ಲಿ ಭಾರತದ ದಾಳಿಗೆ ಪಾಕ್ ತತ್ತರಿಸಿ ಹೋಗಿದೆ, ಆ ಕಾರಣಕ್ಕೆ ಪಾಕಿಸ್ತಾನದಲ್ಲಿ ಇರುವ ವಿದೇಶಿ ಆಟಗಾರರು ಕಂಗಾಲಾಗಿ ಹೋಗಿದ್ದಾರೆ. ಹೀಗಾಗಿ, ಈ ಆವೃತ್ತಿಯ ಪಿಎಸ್‌ಎಲ್‌ನಲ್ಲಿ ಉಳಿದು ಕೊಂಡಿರುವ ಎಂಟು ಪಂದ್ಯಗಳು ಯುಎಇಗೆ ಸ್ಥಳಾಂತರಗೊಂಡಿವೆ.

ರಾವಲ್ಪಿಂಡಿ ಸ್ಟೇಡಿಯಂನಲ್ಲಿ ಕರಾಚಿ ಕಿಂಗ್ಸ್ ಹಾಗೂ ಪೇಶಾವರ್ ಜಲ್ಮಿ ಮಧ್ಯೆ ಗುರುವಾರ ಪಂದ್ಯ ನಡೆಯಬೇಕಿತ್ತು. ಆದರೆ ಸ್ಟೇಡಿಯಂ ಕಾಂಪ್ಲೆಕ್ಸ್ ಮೇಲೆ ಡ್ರೋನ್ ಉರುಳಿ ಬಿದ್ದಿದ್ದರಿಂದ ಪಂದ್ಯವನ್ನು ಮರು ನಿಗದಿ ಮಾಡಲಾಗಿದೆ. ಪಾಕ್ ಕ್ರಿಕೆಟ್ ಮಂಡಳಿಯ ಮುಖ್ಯಸ್ಥ ಮೋಹ್ಸಿನ್ ನಖ್ವಿ ಅವರು ತುರ್ತು ಸಭೆ ನಡೆಸಿ ಈ ನಿರ್ಧಾರ ತೆಗೆದುಕೊಂಡಿದ್ದಾರೆ.

ಪಾಕಿಸ್ತಾನದಲ್ಲಿ ಉಳಿದುಕೊಂಡಿದ್ದ ವಿದೇಶಿ ಆಟಗಾರರು ಪಂದ್ಯವನ್ನು ತೊರೆಯುವ ನಿರ್ಧಾರಕ್ಕೆ ಬಂದಿರುವ ಕಾರಣಕ್ಕೆ ಪಂದ್ಯಗಳನ್ನು ಯುಎಇಗೆ ಸ್ಥಳಾಂತರ ಮಾಡುವ ನಿರ್ಧಾರ ಮಾಡಲಾಗಿದೆ ಎಂದೂ ಹೇಳಗಾಗುತ್ತಿದೆ.

ಪಾಕಿಸ್ತಾನ ಸೂಪರ್ ಲೀಗ್‌ನ ದಿನಾಂಕದಲ್ಲಿ ಹೆಚ್ಚು ವ್ಯತ್ಯಾಸ ಮಾಡುವ ಅವಕಾಶವೂ ಇಲ್ಲ, ಅದು ಅಂತಾರಾಷ್ಟ್ರೀಯ ಕ್ರಿಕೆಟ್ ಸರಣಿಗಳ ಮೇಲೆ ಪರಿಣಾಮ ಬೀರುತ್ತದೆ. ಪಿಎಸ್‌ಎಲ್ ಫೈನಲ್ ಪಂದ್ಯ ಮೇ 18ರಂದು ಕೊನೆಗೊಳ್ಳಬೇಕಿತ್ತು. ಆದರೆ ಈ ಪರಿಸ್ಥಿತಿಯಲ್ಲಿ ಫೈನಲ್ ವಿಳಂಬ ಆಗಲಿದೆ. ಈ ಟೂರ್ನಿಯ ಬಳಿಕ ಬಾಂಗ್ಲಾದೇಶ ತಂಡದವರು ಪಾಕಿಸ್ತಾನಕ್ಕೆ ಸರಣಿ ಆಡಲು ಹೋಗಲಿದ್ದಾರೆ. ಆದರೆ ಆ ಸರಣಿ ಬಗ್ಗೆ ಇನ್ನೂ ಪಾಕ್ ಯಾವುದೇ ನಿರ್ಧಾರ ತೆಗೆದುಕೊಂಡಿಲ್ಲ, ಪರಿಸ್ಥಿತಿ ಹೀಗೆ ಮುಂದುವರಿದರೆ ಆ ಸರಣಿ ರದ್ದಾಗಲೂಬಹುದು.

ಶಾಂಘೈ ವಿಶ್ವಕಪ್ ಆರ್ಚರಿ: ಭಾರತದ ತಂಡಗಳಿಗೆ ನಿರಾಸೆ

ಶಾಂಘೈ: ಭಾರತದ ಪುರುಷರ ಮತ್ತು ಮಹಿಳಾ ತಂಡಗಳು ಇಲ್ಲಿ ನಡೆಯುತ್ತಿರುವ್ ವಿಶ್ವ ಕಪ್ ಸ್ಟೇಜ್-2 ಆರ್ಚರಿ ಟೂರ್ನಿಯಲ್ಲಿ ಪದಕದ ಸುತ್ತಿನಿಂದ ಗುರುವಾರ ಹೊರಬಿದ್ದಿವೆ. ಪುರುಷರ ತಂಡ ನಾಲ್ಕನೇ ಸ್ಥಾನ ಪಡೆದರೆ, ಮಹಿಳೆಯರ ತಂಡ ಪ್ರಿಕ್ವಾರ್ಟರ್ ಫೈನಲ್‌ನಲ್ಲಿ ಹೊರಬಿದ್ದಿದೆ.

ಧೀರಜ್ ಬೊಮ್ಮದೇವರ, ಅತನು ದಾಸ್ ಮತ್ತು ತರುಣದೀಪ್ ರೈ ಅವರನ್ನು ಒಳಗೊಂಡ ಏಳನೇ ಶ್ರೇಯಾಂಕದ ಪುರುಷರ ತಂಡ ಕಂಚಿನ ಪದಕಕ್ಕಾಗಿ ನಡೆದ ಪಂದ್ಯದಲ್ಲಿ ಅಮೆರಿಕ ತಂಡದ (ಕ್ರಿಸ್ಟಿಯನ್ ಸ್ಟೋಡಾರ್ಡ್, ಬ್ರಾಡಿ ಎಲಿಸನ್, ಜಾಕ್ ವಿಲಿಯಮ್ಸ್) ಎದುರು 3-5ರಿಂದ ಸೋಲನುಭವಿಸಿತು. ಭಾರತ 56-57ರ ಅಲ್ಪ ಅಂತರದಲ್ಲಿ ಮೊದಲ ಸೆಟ್ ಸೋತಿತು. ಇದಕ್ಕೆ ಮೊದಲು ಭಾರತ ತೀವ್ರ ಹೋರಾಟ ಕಂಡ ಸೆಮಿಫೈನಲ್‌ನಲ್ಲಿ ಫ್ರಾನ್ಸ್ ಎದುರು 4-5 (25-26) ರಲ್ಲಿ ಸೋಲನುಭವಿಸಿ, ಕಂಚಿನ ಪದಕದ ಹಣಾಹಣಿಗೆ ಸೀಮಿತಗೊಂಡಿತ್ತು.

ಮಹಿಳೆಯರ ವಿಭಾಗದಲ್ಲಿ ದೀಪಿಕಾ ಕುಮಾರಿ, ಅಂಕಿತಾ ಭಕತ್ ಮತ್ತು ಅನ್ನಿಕಾ ಕುಮಾರಿ ಅವರನ್ನು ಒಳಗೊಂಡ ತಂಡ ಕ್ವಾಲಿಫಿಕೇಷನ್ ಹಂತದಲ್ಲಿ ಮೂರನೇ ಸ್ಥಾನ ಗಳಿಸಿ ಭರವಸೆ ಮೂಡಿಸಿತ್ತು. ಆದರೆ ಪ್ರಿಕ್ವಾರ್ಟರ್ ಫೈನಲ್‌ನಲ್ಲಿ 14ನೇ ಶ್ರೇಯಾಂಕದ ಮೆಕ್ಸಿಕೊ ತಂಡದ ಎದುರು 4-5 ರಲ್ಲಿ (26-27) ಸೋಲನುಭವಿಸಿತು. ಅಗ್ರ ಕ್ರಮಾಂಕದ ಭಾರತದ ಪುರುಷರ ಮತ್ತು ಮಹಿಳೆಯರ ತಂಡಗಳು ಕಾಂಪೌಂಡ್ ವಿಭಾಗದ ಫೈನಲ್ ತಲುಪಿದ್ದವು. ಭಾರತ ಶನಿವಾರ ನಡೆಯುವ ಫೈನಲ್‌ನ ಎರಡೂ ವಿಭಾಗಗಳಲ್ಲಿ ಮೆಕ್ಸಿಕೊ ತಂಡವನ್ನು ಎದುರಿಸಲಿದೆ.

ಐಪಿಎಲ್ ಇಂಗ್ಲೆಂಡ್‌ಗೆ ಸ್ಥಳಾಂತರವಾಗಲಿ

ಇಂಗ್ಲೆಂಡ್ ಮಾಜಿ ಕ್ರಿಕೆಟಿಗ ಮೈಕಲ್ ವಾನ್ ಸಲಹೆ

ದೆಹಲಿ: ಭಾರತೀಯ ಕ್ರಿಕೆಟ್ ನಿಯಂತ್ರಣ ಮಂಡಳಿಯು (ಬಿಸಿಸಿಐ) ಭಾರತ ಹಾಗೂ ಪಾಕಿಸ್ತಾನ ಗಡಿ ಭಾಗಗಳಲ್ಲಿ ಉಂಟಾಗಿರುವ ಉದ್ವಿಗ್ನತೆಯನ್ನು ಪರಿಗಣಿಸಿ ಐಪಿಎಲ್ ಅನ್ನು ಸದ್ಯಕ್ಕೆ ಸ್ಥಗಿತಗೊಳಿಸಲಾಗಿದೆ. ಬಿಸಿಸಿಐ ಅಧಿಕಾರಿಗಳು

ಹಾಗೂ ಸರ್ಕಾರಿ ಅಧಿಕಾರಿಗಳು ಆನ್‌ಲೈನ್ ಮೀಟಿಂಗ್‌ನಲ್ಲಿ ಚರ್ಚಿಸಿ ಅಂತಿಮವಾಗಿ ಈ ನಿರ್ಧಾರವನ್ನು ತೆಗೆದುಕೊಂಡಿದ್ದಾರೆ. ಆಟಗಾರರ ಸುರಕ್ಷತೆಯನ್ನು ಅತ್ಯಂತ ಮುಖ್ಯವೆಂದು ಪರಿಗಣಿಸಲಾಗಿದೆ. ಇದೀಗ ಇಂಗ್ಲೆಂಡ್ ತಂಡದ ಮಾಜಿ ನಾಯಕ ಮೈಕಲ್ ವಾನ್, ಟೂರ್ನಿಯ ಇನ್ನುಳಿದ ಪಂದ್ಯಗಳನ್ನು ಇಂಗ್ಲೆಂಡ್‌ನಲ್ಲಿ ಆಯೋಜಿಸಿ ಎಂದು ಆಗ್ರಹಿಸಿದ್ದಾರೆ. ಇಂಗ್ಲೆಂಡ್‌ನಲ್ಲಿಯೇ ಐಪಿಎಲ್ ಟೂರ್ನಿಯ ಇನ್ನುಳಿದ ಪಂದ್ಯಗಳನ್ನು ಪೂರ್ಣಗೊಳಿಸಲು ತಕ್ಕ ಸೂಕ್ತ ಮೈದಾನಗಳು ಮತ್ತು ಇತರ ಸೌಲಭ್ಯಗಳಿವೆ. ಭಾರತೀಯ ಆಟಗಾರರು ಟೆಸ್ಟ್ ಸರಣಿಗಾಗಿ ಅಲ್ಲಿಯೇ ಉಳಿಯಲು ಸಾಧ್ಯವಿರುವುದರಿಂದ ಇದು ನನ್ನದೊಂದು ಸಲಹೆ ಎಂದು ಮೈಕಲ್ ವಾನ್ ಟ್ವೀಟ್ ಮಾಡಿದ್ದಾರೆ.

ಐಪಿಎಲ್ ಪಂದ್ಯ ಶುಲ್ಕಕ್ಕೆ ಕತ್ತರಿ?

ದೆಹಲಿ: ಬಿಸಿಸಿಐಯು ಐಪಿಎಲ್ ಪಂದ್ಯಾವಳಿಯನ್ನು ತಾತ್ಕಾಲಿಕವಾಗಿ ರದ್ದುಗೊಳಿಸುವ ನಿರ್ಧಾರಕ್ಕೆ ಬಂದಿದ್ದು, ಇಂತಹ ಪರಿಸ್ಥಿತಿಯಲ್ಲಿ ಸೀಸನ್ ಪೂರ್ಣಗೊಳ್ಳದ ಕಾರಣ ಆಟಗಾರರ ಸಂಬಳಕ್ಕೆ ಕತ್ತರಿ ಬೀಳುತ್ತಾ ಎಂಬ ಪ್ರಶ್ನೆಗಳು ಉದ್ಭವಿಸುತ್ತಿವೆ.

ಈ ಲೀಗ್‌ನಲ್ಲಿ ಭಾಗವಹಿಸುವ ಆಟಗಾರರು ಪ್ರತಿ ಸೀಸನ್‌ಗೂ ತಮಗೆ ನಿಗದಿಯಾದ ಸಂಬಳವನ್ನು ಪಡೆಯುತ್ತಾರೆ. ಅಂದರೆ ಒಬ್ಬ ಆಟಗಾರನನ್ನು 10 ಕೋಟಿ ರುಗೆ ಖರೀದಿಸಿದರೆ, ಅವನಿಗೆ ಪೂರ್ಣ 10 ಕೋಟಿ ರುಗಳನ್ನು ನೀಡಲಾಗುತ್ತದೆ. ಗಾಯದಿಂದಾಗಿ ಪಂದ್ಯಾವಳಿಯ ಮೊದಲು ಅಥವಾ ಸಮಯದಲ್ಲಿ ಟೂರ್ನಿಯಿಂದ ಹಿಂದೆ ಸರಿದ ಆಟಗಾರರ ವೇತನವನ್ನು ಮಾತ್ರ ಕಡಿತಗೊಳಿಸಲಾಗುತ್ತದೆ.

ಐಪಿಎಲ್ 2025ರ ಆರಂಭಕ್ಕೂ ಮೊದಲು ಇದೇ ಮೊದಲ ಬಾರಿಗೆ ಬಿಸಿಸಿಐ, ವೇತನದ ಜೊತೆಗೆ ಆಟಗಾರರಿಗೆ ಪಂದ್ಯ ಶುಲ್ಕವನ್ನು ನೀಡುವುದಾಗಿ ಘೋಷಿಸಿತ್ತು. ಈ ಪ್ರಕಾರ ಆಡುವ 11ರ ಬಳಗದಲ್ಲಿ ಸ್ಥಾನ ಪಡೆದ ಮತ್ತು ಇಂಪ್ಯಾಕ್ಟ್ ಆಟಗಾರರಿಗೆ 7.5 ಲಕ್ಷ ರು..ಗಳ ಪಂದ್ಯ ಶುಲ್ಕವನ್ನು ನೀಡಲಾಗುತ್ತಿತ್ತು. ಈ ಹಣವನ್ನು ಆಟಗಾರರ ಸಂಬಳದ ಜೊತೆಗೆ ನೀಡಬೇಕಾಗಿತ್ತು. ಆದರೆ ಲೀಗ್ ಅನ್ನು ಮಧ್ಯದಲ್ಲಿ ಸ್ಥಗಿತಗೊಳಿಸುವುದರಿಂದ ಪಂದ್ಯ ಶುಲ್ಕ ನಷ್ಟವಾಗಬಹುದು. ಆದರೆ, ಇಲ್ಲಿಯವರೆಗೆ ಆಡಿದ ಪಂದ್ಯಗಳಲ್ಲಿ ಆಡಿದ ಆಟಗಾರರಿಗೆ ಪಂದ್ಯ ಶುಲ್ಕವನ್ನು ಖಂಡಿತವಾಗಿ ಸಿಗಲಿದೆ.

ವಿಟಾಕೀಸ್

ಕಿಕ್ ನೀಡಲಿದೆ ಟಕಿಲಾ

ಈ ಹಿಂದೆ ಮೀಸೆಚಿಗುರಿದಾಗ ಸೇರಿದಂತೆ ಹಲವು ಚಿತ್ರಗಳನ್ನು ನಿರ್ದೇಶಿಸಿದ್ದ ಪ್ರವೀಣ್ ನಾಯಕ್ ಈಗ ಇಂದಿನ ಯುವ ಸಮೂಹಕ್ಕೆ ಹೊಂದುವ ಕಥೆಯನ್ನು ಹೊತ್ತು ಬಂದಿದ್ದಾರೆ. ಟಕಿಲಾ ಶೀರ್ಷಿಕೆಯಲ್ಲಿ ಸಿದ್ಧವಾಗಿರುವ ಈ ಚಿತ್ರ ಮುಂದಿನ ವಾರ ತೆರೆಗೆ ಬರಲಿದೆ. ಈಗಾಗಲೇ ಹಾಡುಗಳ ಮೂಲಕ ಸದ್ದು ಮಾಡುತ್ತಿರುವ ಟಕಿಲಾ ಚಿತ್ರದ ಕುರಿತಂತೆ ನಿರ್ದೇಶಕರು ವಿ.ಸಿನಿಮಾಸ್‌ನೊಂದಿಗೆ ಮಾತನಾಡಿದ್ದಾರೆ.

ವಿ.ಸಿನಿಮಾಸ್ : ಟಕಿಲಾ ಶೀರ್ಷಿಕೆಯೇ ವಿಭಿನ್ನವಾಗಿದೆಯಲ್ಲ ?

ಪ್ರವೀಣ್ ನಾಯಕ್ : ಟಕಿಲಾ ಬೇಗ ಕಿಕ್ ನೀಡುತ್ತದೆ. ಹಾಗಾಗಿ ಈ ಶೀರ್ಷಿಕೆಯನ್ನೇ ಆಯ್ದುಕೊಂಡೆ. ಅಂದರೆ ಇತ್ತೀಚೆಗೆ ಪ್ರೀತಿಯ ಆಯಾಮವೇ ಬದಲಾಗಿದೆ. ಲವ್ ಅನ್ನುವುದು ಬಲು ಬೇಗ ಕಿಕ್ ನೀಡುತ್ತದೆ. ಬೆಳಗ್ಗೆ ಲವ್ ಆದರೆ ಸಂಜೆಗೆ ಪಬ್‌ನಲ್ಲಿರುತ್ತಾರೆ, ಮತ್ತೆ ಕೆಲವರು ಬ್ರೇಕ್ ಅಪ್ ಹಂತಕ್ಕೆ ಬರುತ್ತಾರೆ. ಅದನ್ನೇ ಈ ಚಿತ್ರದಲ್ಲಿ ಹೇಳುವ ಪ್ರಯತ್ನ ಮಾಡಿದ್ದೇನೆ.

ವಿ.ಸಿ : ಇಲ್ಲಿ ಲವ್ ಬ್ರೇಕ್ ಅಪ್ ಕಥೆಯೇ ಮುಖ್ಯವಾಗಿದೆಯೆ?

ಪ್ರವೀಣ್ : ಇಲ್ಲಿ, ಪ್ರೀತಿಯ ಆಯಾಮ ಹೇಗೆ ಬದಲಾಗಿದೆ ಎಂಬುದನ್ನು ಹೇಳಿದ್ದೇನೆ. ಶೃಂಗಾರಭರಿತ ಪ್ರೀತಿ, ಸ್ವಾರ್ಥಭಾವದ ಪ್ರೀತಿ ಲವ್‌ನಲ್ಲಿ ಹಲವು ವಿಧಗಳನ್ನು ನೋಡಬಹುದು. ಇಂದು ಬಹುತೇಕರು, ಸ್ವಾರ್ಥಕ್ಕಾಗಿ ತಮ್ಮ ಪ್ರೀತಿಯನ್ನು ಬಳಸಿಕೊಳ್ಳುತ್ತಿದ್ದಾರೆ. ದುಡುಕಿನ ನಿರ್ಧಾರದಿಂದ ಬದುಕನ್ನೇ ಹಾಳು ಮಾಡಿಕೊಳ್ಳುತ್ತಿದ್ದಾರೆ. ಲವ್ ಬ್ರೇಕ್‌ಅಪ್ ಆದಾಗ ಬಹುತೇಕರು ಕುಡಿತ, ಡ್ರಗ್ಸ್‌ನಂತಹ ದುಶ್ಚಟಗಳಿಗೆ ದಾಸರಾಗುತ್ತಾರೆ. ಇದರಿಂದ ತಮ್ಮ ಅಮೂಲ್ಯ ಜಿವನವನ್ನು ಹಾಳು ಮಾಡಿಕೊಳ್ಳುತ್ತಿದ್ದಾರೆ. ಮಾನವ ಜೀವನ ಒಂದೇ ಬಾರಿ ಬರುವುದು ಅದನ್ನು ಹೇಗೆ ಸಂಭ್ರಮದಿಂದ ಬದುಕಬೇಕು ಎಂಬುದನ್ನು ಇಲ್ಲಿ ಎಲ್ಲರ ಮನಕ್ಕೆ ಮುಟ್ಟುವಂತೆ ತೆರೆಯಲ್ಲಿ ಕಟ್ಟಿಕೊಡಲಾಗಿದೆ.

ವಿ.ಸಿ: ಧರ್ಮ ಕೀರ್ತಿರಾಜ್ ಅವರನ್ನು ನಾಯಕನಾಗಿ ಆಯ್ದುಕೊಳ್ಳ ಕಾರಣ?

ಪ್ರವೀಣ್ : ನಾನು ಕಥೆ ಬರೆಯುವಾಗಲೇ ಪಾತ್ರಗಳು ನನ್ನ ಮನಸನ್ನು ಆವರಿಸಿದ್ದವು. ಚಿತ್ರಕ್ಕಾಗಿ ಒಂದು ಯಂಗ್ ಪೇರ್ ಅಗತ್ಯವಾಗಿತ್ತು, ಆಗ ಧರ್ಮ ಕೀರ್ತಿರಾಜ್ ಹೊಳೆದರು. ಅವರ ಕಣ್ ಕಣ್.. ಸಲಿಗೆ ಹಾಡು ನೋಡಿದ್ದೆ. ಟಕಿಲಾ ಚಿತ್ರಕ್ಕೆ ಅವರನ್ನೇ ಆಯ್ಕೆ ಮಾಡಿದೆ. ಅಂತೆಯೇ ನಾಯಕಿಯ ಪಾತ್ರ ಗ್ಲಾಮರಸ್ ಆಗಿತ್ತು. ನಿಖಿತಾ ಇದಕ್ಕೆ ಹೊಂದಿಕೊಳ್ಳುತ್ತಿದ್ದರು. ಅವರನ್ನು ನಾಯಕಿಯಾಗಿ ಆಯ್ಕೆಯಾದರು. ಉಳಿದಂತೆ ಕೋಟೆ ಪ್ರಭಾಕರ, ಸುಮಂತ್ ಸೇರಿದಂತೆ ಹಲವರು ತಾರಾಗಣದಲ್ಲಿದ್ದಾರೆ.

ವಿ.ಸಿ : ಇದು ಯುವಸಮೂಕ್ಕೆ ಸೀಮಿತವಾದ ಕಥೆಯೆ ?

ಪ್ರವೀಣ್ : ಇದು ಸತ್ಯವನ್ನು ಬಿಚ್ಚಿಡುವ ಸ್ಟೋರಿಯಾಗಿದ್ದು, ಯುವ ಸಮೂಹಕ್ಕೆ ಹೊಂದುವ ಕಥೆಯಾಗಿದೆ. ಮನರಂಜ ನೆಯ ಜತೆಗೆ ಇಂದಿನ ಎಲ್ಲಾ ಯುವ ಜನಾಂಗಕ್ಕೆ ಒಳ್ಳೆಯ ಸಂದೇಶವೂ ಅಡಕವಾಗಿದೆ. ಹಾಗಂತ ಅಷ್ಟಕ್ಕೆ ಸೀಮಿತವಾಗಿಲ್ಲ, ಎಲ್ಲರೂ ಕುಳಿತು ನೋಡಬಹುದಾದ ಕೌಟುಂಬಿಕ ಸ್ಟೋರಿಯೂ ಇಲ್ಲಿದೆ.

ಮಾನಸಿಕ ತೊಳಲಾಟದಿಂದ ಬಳಲುತ್ತಿದ್ದ ಹಲವರನ್ನು ನಾನು ನೋಡಿದ್ದೆ. ಅಂತಹವರಿಗೆ ಸಲಹೆಯನ್ನು ನೀಡುತ್ತಿದ್ದೆ. ಹೀಗಿರುವಾಗಲೇ ಕೆಲವರು ಯಾಕೆ ದುಶ್ಚಟಗಳಿಗೆ ದಾಸರಾಗುತ್ತಾರೆ, ಅದಕ್ಕೆ ಕಾರಣ ಏನು ಎಂದು ಯೋಚಿಸಿದಾಗ ಹಲವು ಕಾರಣಗಳು ತಿಳಿದವು. ಅದೇ ವಿಚಾರವನ್ನು ಆಧರಿಸಿ ಈ ಚಿತ್ರದ ಕಥೆ ಹೆಣೆದು ನಿರ್ದೇಶಿಸಿದ್ದೇನೆ.

ಜಾವ ಏರಿದ ರಾಜವರ್ಧನ

ಹಿರಿಯ ನಟ ಡಿಂಗ್ರಿ ನಾಗರಾಜ್ ಪುತ್ರ ನಟ ರಾಜವರ್ಧನ್ ಕನ್ನಡದ ಹಲವು ಸಿನಿಮಾಗಳಲ್ಲಿ ನಟಿಸಿ ಮನಗೆದ್ದಿದ್ದಾರೆ, ಈಗ ಚಂದನವನದಲ್ಲಿ ನಿರ್ಮಾಪಕರಾಗಿಯೂ ಹೆಜ್ಜೆ ಇಡುತ್ತಿದ್ದಾರೆ. ಬರ್ನ್ ಸ್ವಲ್ಲೊ ಕಂಪನಿ ಎಂಬ ನಿರ್ಮಾಣ ಸಂಸ್ಥೆಯನ್ನು ಸ್ಥಾಪಿಸಿದ್ದು ಈ ಬ್ಯಾನರ್‌ನಲ್ಲಿ ಹಲವು ಸಿನಿಮಾಗಳನ್ನು ನಿರ್ಮಾಣ ಮಾಡಲು ಸಿದ್ಧತೆ ನಡೆದಿದ್ದಾರೆ. ಇದರ ಮೊದಲ ಭಾಗವಾಗಿ ಜಾವಾ ಎಂಬ ಚಿತ್ರವನ್ನು ನಿರ್ಮಿಸುತ್ತಿದ್ದಾರೆ.

ಸದ್ಯ ಈ ಚಿತ್ರದ ಟೈಟಲ್ ರಿಲೀಸ್ ಆಗಿದೆ. ಈ ಚಿತ್ರವನ್ನು ದೇವಚಕ್ರವರ್ತಿ ನಿರ್ದೇಶನ ಮಾಡುತ್ತಿದ್ದು, ರಾಜವರ್ಧನ್ ನಾಯಕನಾಗಿ ಮಿಂಚಲಿದ್ದಾರೆ. ರಾಗಿಣಿ ದ್ವಿವೇದಿ ನಾಯಕಿಯಾಗಿ ಕಾಣಿಸಿಕೊಳ್ಳಲಿದ್ದಾರೆ.

ನಿರ್ದೇಶಕರು ನನಗೆ ಬಂದು ಕಥೆ ಹೇಳಿದಾಗ ಕಥೆಯ ಜತೆಗೆ ಅವರು ಚಿತ್ರಕ್ಕೆ ಮಾಡಿಕೊಂಡಿದ್ದ ಪೂರ್ವ ತಯಾರಿ ಕಂಡು ಖುಷಿಯಾಯಿತು. ಸಿನಿಮಾ ನಟಿಯ ಬದುಕಿನ ಸುತ್ತ ಸಾಗುವ ಕಥೆ ಇದಾಗಿದೆ. ಚಿತ್ರದಲ್ಲಿ ನನ್ನದು ಚಾಲೆಂಜಿಂಗ್ ಪಾತ್ರವಾಗಿದೆ. ರಾಜವರ್ಧನ್ ಅವರ ನಿರ್ಮಾಣದ ಸಂಸ್ಥೆಯ ಚಿತ್ರದಲ್ಲಿ ಅಭಿನಯಿಸುತ್ತಿರುವುದು ಸಂತಸ ತಂದಿದೆ ಎಂದು ರಾಗಿಣಿ ಹೇಳಿದರು. ಬಿರುಗಾಳಿಯಿಂದ ತಪ್ಪಿಸಿಕೊಂಡು ಓಡಿ ಬರುತ್ತಿರುವ ಹುಡುಗನೊಬ್ಬನ ಜಾವಾ ಪೋಸ್ಟರ್ ಕುತೂಹಲ ಮೂಡಿಸಿದೆ. ಜುಲೈನಲ್ಲಿ ಚಿತ್ರೀಕರಣ ಆರಂಭವಾಗಲಿದೆ. ಪೂರ್ಣಚಂದ್ರ ತೇಜಸ್ವಿ ಸಂಗೀತವನ್ನು ನೀಡುತ್ತಿದ್ದು, ಕೆ.ಎಂ.ಪ್ರಕಾಶ್ ಸಂಕಲನ ಈ ಚಿತ್ರಕ್ಕಿದೆ.

ನೈಜ ಘಟನೆಗಳನ್ನು ಆಧರಿಸಿ ಚಿತ್ರದ ಕಥೆ ಹೆಣೆಯಲಾಗಿದ್ದು, ಜಾವಾ ಚಿತ್ರದ ಮೂಲಕ ಒಂದು ಗಟ್ಟಿ ಕಥೆಯನ್ನು ಪ್ರೇಕ್ಷಕರ ಮುಂದೆ ಇಡಲಿದ್ದೇವೆ. ಎಂಬತ್ತರ ಕಾಲಘಟ್ಟದಲ್ಲಿ ಚಿತ್ರರಂಗದಲ್ಲಿ ನಡೆದಂತಹ ನೈಜ ಘಟನೆ ಇಲ್ಲಿದ್ದು, ನಟಿಯ ಬದುಕಿನ ಸುತ್ತ ಸಾಗುವ ಈ ಕಥಾ ಎಳೆ ಹಲವು ಘಟನೆಗಳಿಗೆ ಸಾಕ್ಷಿಯಾಗುವಂತಿದೆ. ಎರಡು ವರ್ಷಗಳ ಕಾಲ ಈ ಕಥೆಯ ಪೂರ್ವ ತಯಾರಿ ಮಾಡಿಕೊಂಡು ಜಾವಾ ಎನ್ನುವ ಶೀರ್ಷಿಕೆ ಇಟ್ಟುಕೊಂಡು ಚಿತ್ರೀಕರಣಕ್ಕೆ ಹೊರಡಲು ಸಿದ್ದರಾಗಿದ್ದೇವೆ. ಚಿತ್ರದಲ್ಲಿ ನಟ ರಾಜವರ್ಧನ್ ಪಾತ್ರ ಎಷ್ಟು ವಿಶೇಷವೋ , ಅಷ್ಟೇ ಕುತೂಹಲಕಾರಿ ಪಾತ್ರದಲ್ಲಿ ನಟಿ ರಾಗಿಣಿ ಕಾಣಿಸಿಕೊಳ್ಳಲಿದ್ದಾರೆ.

-ದೇವಚಕ್ರವರ್ತಿ ನಿರ್ದೇಶಕ

ನಮ್ಮ ಇಡೀ ಕುಟುಂಬ ಕಲಾ ಸೇವೆಗೆ ಮುಡುಪಾಗಿದೆ. ನಮ್ಮ ತಂದೆ ಡಿಂಗ್ರಿ ನಾಗರಾಜ್ ನಲವತ್ತು ವರ್ಷಗಳಿಂದ ಸಿನಿಮಾ, ಧಾರಾವಾಹಿಗಳಲ್ಲಿ ನಟಿಸುವುದರ ಜತೆಗೆ ಒಂದಷ್ಟು ಸಿನಿಮಾಗಳನ್ನು ನಿರ್ಮಿಸಿ, ನಿರ್ದೇಶಿಸಿ ಪ್ರೇಕ್ಷಕರನ್ನ ರಂಜಿಸುತ್ತ ಮನಗೆದ್ದಿದ್ದಾರೆ. ನಾನು ಕೂಡ ಚಿತ್ರರಂಗದಲ್ಲಿ ನಟನಾಗಿ ಗುರುತಿಸಿಕೊಂಡಿದ್ದೇನೆ. ಎರಡು ವರ್ಷಗಳ ಹಿಂದೆ ಪೂರ್ವ ತಯಾರಿ ಮಾಡಿಕೊಂಡು ನನ್ನದೇ ನಿರ್ಮಾಣ ಸಂಸ್ಥೆಯನ್ನು ಸ್ಥಾಪಿಸಿದ್ದೇನೆ. ಈಗ ಇದೇ ಪ್ರೊಡಕ್ಷನ್ ಹೌಸ್ ಮೂಲಕ ಜಾವಾ ಎಂಬ ಚಿತ್ರವನ್ನು ನಿರ್ಮಿಸುವುದರ ಜತೆಗೆ ನಾಯಕನಾಗಿಯೂ ಅಭಿನಯಿಸಿದ್ದೇನೆ. ಎಂಬತ್ತರ ಕಾಲಘಟ್ಟದಲ್ಲಿ ಚಿತ್ರರಂಗದಲ್ಲಿ ನಡೆದಂತಹ ಘಟನೆ ಹಲವರಿಗೆ ತಿಳಿದಿಲ್ಲ. ಇಂತಹ ಇಂಟರೆಸ್ಟಿಂಗ್ ಕಥೆಯನ್ನು ಜಾವ ಸಿನಿಮಾದ ಮೂಲಕ ಹೇಳುವ ಪ್ರಯತ್ನ ಮಾಡಲಾಗುತ್ತಿದೆ.

-ರಾಜವರ್ಧನ್ ನಟ, ನಿರ್ಮಾಪಕ

ದಿ ಗೆ ಸೆನ್ಸಾರ್ ಅಸ್ತು

ವಿನಯ್ ವಾಸುದೇವ್ ನಿರ್ದೇಶಿಸಿ ನಾಯಕನಾಗಿಯೂ ನಟಿಸಿರುವ ದಿ ಚಿತ್ರದ ಚಿತ್ರೀಕರಣ ಮುಕ್ತಾಯವಾಗಿದ್ದು, ತೆರೆಗೂ ಸಿದ್ಧವಾಗಿದೆ. ಈ ಚಿತ್ರವನ್ನು ವೀಕ್ಷಿಸಿದ ಪ್ರಾದೇಶಿಕ ಸೆನ್ಸಾರ್ ಮಂಡಳಿ ಯು/ಎ ಪ್ರಮಾಣಪತ್ರ ನೀಡಿದೆ. ಹೊಸ ತಂಡದ ಹೊಸಪ್ರಯತ್ನವಾಗಿರುವ ಈ ಚಿತ್ರ ಮೇ 16 ರಂದು ಬಿಡುಗಡೆಯಾಗಲಿದೆ. ಈಗಾಗಲೇ ರಿಲೀಸ್ ಚಿತ್ರದ ಟೀಸರ್, ಪೋಸ್ಟರ್‌ಗಳು ಕುತೂಹಲ ಮೂಡಿಸಿದ್ದು, ಸಿನಿಪ್ರಿಯರ ಮನಗೆದ್ದಿದೆ. ವಿನಯ್ ವಾಸುದೇವ್‌ಗೆ ಜತೆಯಾಗಿ ದಿಶಾ ರಮೇಶ್ ಬಣ್ಣಹಚ್ಚಿದ್ದಾರೆ. ಉಳಿದಂತೆ ಹರಿಣಿ ಶ್ರೀಕಾಂತ್, ನಾಗೇಂದ್ರ ಅರಸ್, ಕಾಮಿಡಿ ಕಿಲಾಡಿ ಚಂದ್ರು, ಡಾಲಾ ಶರಣ್, ಕಲಾರತಿ ಮಹಾದೇವ ಮುಂತಾದವರು ತಾರಾಗಣ ದಲ್ಲಿದ್ದಾರೆ. ವಿ.ಡಿ.ಕೆ ಸಿನಿಮಾಸ್ ಲಾಂಛನದಲ್ಲಿ ದಿ ನಿರ್ಮಾಣವಾಗಿದೆ. ಅಲೆನ್ ಭರತ್ ಛಾಯಾಗ್ರಹಣ, ಯು. ಎಂ ಸ್ಟೀವನ್ ಸತೀಶ್ ಸಂಗೀತ ನಿರ್ದೇಶನ ಹಾಗೂ ಸಿದ್ದಾರ್ಥ್ ಆರ್ ನಾಯಕ್ ಸಂಕಲನ ಈ ಚಿತ್ರಕ್ಕಿದೆ.

ವಿನಯ್ ರಾಜ್‌ಕುಮಾರ್‌ಗೆ ಸಿಟಿಲೈಟ್ಸ್ ಉಡುಗೊರೆ

ದೊಡ್ಮನೆ ಮೊಮ್ಮಗ ವಿನಯ್ ರಾಜ್ ಕುಮಾರ್ ಹುಟ್ಟುಹಬ್ಬದ ಸಂಭ್ರಮದಲ್ಲಿದ್ದಾರೆ. ವಿನಯ್, ಸಿಟಿ ಲೈಟ್ಸ್ ಚಿತ್ರದಲ್ಲಿ ಅಭಿನಯಿಸುತ್ತಿದ್ದು ಚಿತ್ರತಂಡ ಬರ್ತ್‌ಡೇ ಪ್ರಯುಕ್ತ ಮೇಕಿಂಗ್ ವಿಡಿಯೊ ರಿಲೀಸ್ ಮಾಡಿದೆ. ಇದರಲ್ಲಿ ವಿನಯ್ ಶೂಟಿಂಗ್ ಸೆಟ್‌ನಲ್ಲಿ ಹೇಗಿರುತ್ತಾರೆ, ನಟನೆಯಲ್ಲಿ ಹೇಗೆ ತೊಡಗಿಸಿಕೊಳ್ಳುತ್ತಾರೆ ಪ್ರತಿ ಸನ್ನಿವೇಶವನ್ನು ಎಷ್ಟು ಕಾತರದಿಂದ ನೋಡುತ್ತಾರೆ ಎಂಬ ಝಲಕ್ ಈ ಮೇಕಿಂಗ್ ವಿಡಿಯೊದಲ್ಲಿದೆ. ಸಿಟಿ ಲೈಟ್ಸ್ ಶೀರ್ಷಿಕೆಯ ಲ್ಲಿಯೇ ಗಮನಸೆಳೆದಿತ್ತು. ಅದರಲ್ಲಿಯೂ ಈ ಹಿಂದೆ ಬಿಡುಗಡೆಯಾದ ಫಸ್ಟ್ ಲುಕ್ ಪೋಸ್ಟರ್ ಕುತೂಹಲವನ್ನು ದುಪ್ಪಟ್ಟುಗೊಳಿಸಿತ್ತು. ಬದುಕು ಕಟ್ಟಿಕೊಳ್ಳಲು ಬೆಂಗಳೂರಿಗೆ ಬರುವ ಬಡವರು ಇಲ್ಲಿ ಯಾವೆಲ್ಲಾ ಸಂಕಷ್ಟಗಳನ್ನು ಎದಿರಿಸುತ್ತಿದ್ದಾರೆ ಎಂಬುದನ್ನು ಚಿತ್ರದಲ್ಲಿ ಹೇಳಲಾಗುತ್ತಿದೆ. ದುನಿಯಾ ವಿಜಯ್ ಕಥೆ ಬರೆದು ಈ

ಚಿತ್ರವನ್ನು ನಿರ್ದೇಶಿಸುತ್ತಿದ್ದು, ವಿನಯ್ ಈ ಚಿತ್ರದಲ್ಲಿ ವಿಭಿನ್ನ ಗೆಟಪ್‌ನಲ್ಲಿ ಮಿಂಚಿದ್ದಾರೆ. ಮಾರಮ್ಮ ದೇವಿಯನ್ನು ಆರಾಧಿಸುವ ಪಾತ್ರದಲ್ಲಿ ಕಾಣಿಸಿಕೊಳ್ಳುತ್ತಿದ್ದಾರೆ. ದುನಿಯಾ ವಿಜಯ್ ಪುತ್ರಿ ಮೋನಿಷಾ ಈ ಚಿತ್ರದಲ್ಲಿ ನಾಯಕಿಯಾಗಿ ನಟಿಸುತ್ತಿದ್ದು, ಈ ಚಿತ್ರದ ಮೂಲಕ ಚಂದವನಕ್ಕೆ ಎಂಟ್ರಿಕೊಡುತ್ತಿದ್ದಾರೆ. ಭೀಮ ಚಿತ್ರದ ಬಳಿಕ ದುನಿಯಾ ವಿಜಯ್ ಈ ಚಿತ್ರವನ್ನು ನಿರ್ದೇಶಿಸುತ್ತಿದ್ದು ಚಿತ್ರದ ಬಗ್ಗೆ ನಿರೀಕ್ಷೆ ಹೆಚ್ಚಿಸಿದೆ. ಸದ್ಯ ಚಿತ್ರದ ಶೂಟಿಂಗ್ ಭರದಿಂದ ಸಾಗಿದ್ದು, ಈ ವರ್ಷವೇ ಸಿಟಿ ಲೈಟ್ಸ್ ತೆರೆಗೆ ಬರಲಿದೆ. ವಿನಯ್ ಈ ಚಿತ್ರದ ಜತೆಗೆ ಗ್ರಾಮಾಯಣ ಚಿತ್ರದಲ್ಲಿಯೂ ಅಭಿನಯಿಸುತ್ತಿದ್ದಾರೆ. ಗ್ರಾಮಾಯಣ ಶಿರ್ಷಿಕೆಯೇ ಹೇಳುವಂತೆ ಗ್ರಾಮೀಣ ಭಾಗದಲ್ಲಿ ಚಿತ್ರದ ಕಥೆ ಸಾಗಲಿದೆ. ಈ ಸಿನಿಮಾಗಳ ಜತೆಗೆ ಅಂದೊಂದಿತ್ತು ಕಾಲ ಚಿತ್ರದಲ್ಲಿಯೂ ವಿನಯ್ ರಾಜ್‌ಕುಮಾರ್ ಅಭಿನಯಿಸಿದ್ದು ರೆಟ್ರೋ ಲುಕ್‌ನಲ್ಲಿ ಸಾಗುವ ನವಿರಾದ ಲವ್ ಸ್ಟೋರಿ ಸಿನಿಮಾದಲ್ಲಿದೆ. ಈ ಚಿತ್ರ ಇನ್ನೇನು ತೆರೆಗೆ ಬರಲಿದೆ.